



YALOVA ÜNİVERSİTESİ

2021 PERFORMANS PROGRAMI

Strateji Geliştirme Daire Başkanlığı

Şubat 2021



*Hiçbir şeye ihtiyacımız yok,
Yalnız bir şeye ihtiyacımız vardır;
Çalışkan olmak!*

K. Atatürk

Sunuş



Üniversitemiz 2019-2023 yılı Stratejik Planında yer alan amaç ve hedefler doğrultusunda, tüm akademik ve idari birimlerimizin katılımı ile 2021 yılı performans hedeflerimizi, bu hedeflere ilişkin stratejilerimizi, faaliyet ve projelerimizi belirleyerek 2021 Yılı Performans Programını oluşturmuş bulunmaktayız.

Gerçekçi ve akılcı yaklaşımlarla hazırlanan bu programla Üniversitemizde; başta eğitim öğretim faaliyetleri olmak üzere, bilimsel araştırma ve yayın faaliyetlerinin, sanayi ile işbirliği ve bölgesel kalkınmaya katkı sağlayacak proje çalışmalarının belirlenmiş hedefler doğrultusunda ve yükseköğretim standartlarına uygun nitelikte gerçekleştirilmesi öngörülmektedir. Ayrıca öğrencilerimizin akademik, sosyal, kültürel ve sportif ihtiyaçlarının karşılanması amacıyla Üniversitemizin fiziksel yapılanmasına da hızla devam edilecektir.

Performans Programında yer alan hedefleri gerçekleştirmek üzere, programda yer alan faaliyetlerden sorumlu tüm birimlerimizce hedeflere ulaşılması konusunda azami gayret gösterilecek; hedeflerin gerçekleşme sonuçları, belirlenmiş göstergelerle ölçülecek ve gerçekleşme sonuçları kamuyla paylaşılacaktır.

Program doğrultusunda 2021 yılında yapılacak çalışmaların başarılı olması, hayırlı sonuçlar vermesi dileğiyle, Performans Programını kamuoyuna saygıyla arz ederim.

Prof. Dr. Suat CEBECİ
Rektör



İÇİNDEKİLER

I. GENEL BİLGİLER	1
A. GÖREV YETKİ VE SORUMLULUKLAR	1
B. TEŞKİLAT YAPISI	3
1.ÖRGÜT YAPISI	3
1.1. Yalova Üniversitesi Teşkilat Yapısı.....	5
C. FİZİKSEL KAYNAKLAR	7
1. FİZİKİ YAPI	7
1.1. Eğitim-Öğretim Birimleri	7
1.2. Eğitim Alanları	24
1.3. Taşıtlar	24
1.4. Sosyal Alanlar	24
2. BİLGİ ve TEKNOLOJİK KAYNAKLAR	26
2.1.Bilgisayar Sayıları.....	28
2.2.Kütüphane Kaynakları	29
3. İNSAN KAYNAKLARI	29
3.1.Akademik Personel	30
3.2.İdari Personel	31
D.SUNULAN HİZMETLER	32
1.Eğitim Hizmetleri	32
1.1. Öğrenci Sayıları	32
II. PERFORMANS BİLGİLERİ	34
A. TEMEL POLİTİKA VE ÖNCELİKLER	35
B. AMAÇ VE HEDEFLER	36
1.1. Misyon	36
1.2. Vizyon	36
1.3. Temel Değerler	36
C. PERFORMANS HEDEF VE GÖSTERGELERİ İLE FAALİYETLER	42
D. İDARENİN TOPLAM KAYNAK İHTİYACI	83
E. DİĞER HUSUSLAR	88



Tablolar

Tablo 1. Üniversite Organları.....	3
Tablo 2. Kapalı Alanların Dağılımı	22
Tablo 3. Yerleşkelerin Fonksiyonel Dağılımı	23
Tablo 4. Kamu Kurum ve Kuruluşlarına Tahsis Edilen, Ortak Kullanım ve İrtifak Hakkı Tesisi İçin Verilen Taşınmazlar.....	23
Tablo 5. Eğitim Alanları, Sayıları ve Kapasiteleri.....	24
Tablo 6. Taşıtlar	24
Tablo 7. Yemekhaneler, Kantinler, Kafeteryalar	24
Tablo 8. Lojmanlar	25
Tablo 9. Toplantı ve Konferans Salonları	25
Tablo 10. Yönetim Bilgi Sistemleri ve Kullanılan Yazılımlar	26
Tablo 11. Bilgisayar Sayıları	28
Tablo 12 Diğer Teknolojik Kaynaklar	28
Tablo 13. Kütüphane Kaynakları.....	29
Tablo 14. Akademik Personel Sayıları.....	30
Tablo 15. Akademik Personelin Kadro Doluluk Durumuna Göre Dağılımı	31
Tablo 16. İdari Personel Sayıları	31
Tablo 17. İdari Personelin Hizmet Sınıfına Göre Dağılımı.....	31
Tablo 18. Öğrenci Sayıları.....	32
Tablo 19. Örgün ve İkinci Öğretimde Öğrenim Gören Öğrenci Sayıları.....	33
Tablo 20. Stratejik Amaç ve Hedefler	39
Tablo 21. Alt Program Hedefleri ve Stratejik Plan İlişkisi.....	41
Tablo 22.Faaliyetlerden Sorumlu Harcama Birimleri.....	88
Tablo 23. Performans Gösterlerinin İzlenmesinden Sorumlu Birimler.....	91



GRAFİKLER

Grafik 1. Akademik Personelin Unvanlarına Göre Dağılımı	30
Grafik 2. Yıllar İtibariyle Öğrenci Sayıları Gelişimi	32
Grafik 3. Stratejik Plan Hedeflerinin Amaçlara Göre Dağılımı	38



I. GENEL BİLGİLER



Yalova Üniversitesi; 22 Mayıs 2008 tarihli ve 5765 Sayılı, Yükseköğretim Kurumları Teşkilâtı Kanununda ve Yükseköğretim Kurumları Öğretim Elemanlarının Kadroları Hakkında Kanun Hükmünde Kararname ile Genel Kadro ve Usulü Hakkında Kanun Hükmünde Kararnameye Ekli Cetvellerde Değişiklik Yapılmasına Dair Kanun ile kurulan dokuz üniversiteden biridir.

Üniversitemiz kurulduğu günden bu yana gerek öğrenci ve personel sayısı gerekse akademik birim itibarıyla hızlı bir gelişme göstermektedir. Üniversitemiz bünyesinde 2020 yılı itibarıyla Mühendislik Fakültesi, Hukuk Fakültesi, İktisadi ve İdari Bilimler Fakültesi, İslami İlimler Fakültesi, Sanat ve Tasarım Fakültesi, Sağlık Bilimleri Fakültesi, Spor Bilimleri Fakültesi ve İnsan ve Toplum Bilimleri Fakültesi olmak üzere 8 fakülte bulunmaktadır. Aynı zamanda, Sosyal Bilimler Enstitüsü ve Fen Bilimleri Enstitüsü olmak üzere 2 Enstitü; Yalova Meslek Yüksekokulu, Armutlu Meslek Yüksekokulu, Çınarcık Meslek Yüksekokulu, Termal Meslek Yüksekokulu ve Altınova Meslek Yüksekokulu olmak üzere 5 meslek yüksekokulu ve Yabancı Diller Yüksekokulu ile toplamda 16 akademik birimde eğitim öğretime devam edilmektedir. Rektörlüğe bağlı akademik birimler altında; 15 araştırma merkezi, üç bölüm ve beş koordinatörlük faaliyet göstermektedir. Üniversitemiz idari faaliyetlerini ise sekiz daire başkanlığı, hukuk müşavirliği, döner sermaye işletme müdürlüğü ve iki birim müdürlüğü ile yürütmektedir.

Üniversitemiz bünyesinde; 2020 yılsonu itibarıyla, Mühendislik Fakültesinde 1996, İktisadi ve İdari Bilimler Fakültesinde 3106, Hukuk Fakültesinde 1034, İslami İlimler Fakültesinde 574, Sanat ve Tasarım Fakültesinde 461, Spor Bilimleri Fakültesinde 107, İnsan ve Toplum Bilimleri Fakültesinde 83, Sosyal Bilimler Enstitüsünde 772, Fen Bilimleri Enstitüsünde 287, Sağlık Bilimleri Fakültesinde 123, Yalova Meslek Yüksekokulunda 2326, Armutlu Meslek Yüksekokulunda 567, Çınarcık Meslek Yüksekokulunda 2238, Termal Meslek Yüksekokulunda 754 ve Altınova Meslek Yüksekokulunda 186 olmak üzere toplam 14.599 öğrenci eğitim öğretime devam etmektedir.

A. GÖREV YETKİ VE SORUMLULUKLAR

Üniversiteler, Anayasanın 130' uncu maddesinde; çağdaş eğitim öğretim esaslarına dayanan bir düzen içinde milletin ve ülkenin ihtiyaçlarına uygun insan gücü yetiştirmek amacı ile ortaöğretime dayalı çeşitli düzeylerde eğitim öğretim, bilimsel araştırma, yayın ve danışmanlık yapmak, ülkeye ve insanlığa hizmet etmek üzere çeşitli birimlerden oluşan kamu tüzel kişiliğine ve bilimsel özerkliğe sahip kurumlar olarak tanımlanmıştır.



Yükseköğretimde amaç ve ilkeleri belirleyen ve bütün yükseköğretim kurumlarının ve üst kuruluşlarının teşkilatlanma, işleyiş, görev, yetki ve sorumlulukları ile eğitim-öğretim, araştırma, yayım, öğretim elemanları, öğrenciler ve diğer personel ile ilgili esasları düzenleyen 2547 Sayılı Yükseköğretim Kanunu'nda Üniversitemizin görevleri aşağıdaki şekilde belirlenmiş bulunmaktadır.

- Çağdaş uygarlık ve Eğitim-öğretim esaslarına dayanan bir düzen içinde, toplumun ihtiyaçları ve kalkınma planları ilke ve hedeflerine uygun ve ortaöğretime dayalı çeşitli düzeylerde eğitim-öğretim, bilimsel araştırma, yayım ve danışmanlık yapmak,
- Kendi ihtisas gücü maddi kaynaklarını rasyonel, verimli ve ekonomik şekilde kullanarak, milli eğitim politikası ve kalkınma planları ilke ve hedefleri ile Yükseköğretim Kurulu tarafından yapılan plan ve programlar doğrultusunda, ülkenin ihtiyacı olan dallarda ve sayıda insan gücü yetiştirmek,
- Türk toplumunun yaşam düzeyini yükseltici ve kamuoyunu aydınlatıcı bilim verilerini söz, yazı ve diğer araçlarla yaymak,
- Örgün, yaygın, sürekli ve açık eğitim yoluyla toplumun özellikle sanayileşme ve tarımda modernleşme alanlarında eğitilmesini sağlamak,
- Ülkenin bilimsel, kültürel, sosyal ve ekonomik yönlerde ilerlemesini ve gelişmesini ilgilendiren sorunlarını, diğer kuruluşlarla işbirliği yaparak, kamu kuruluşlarına önerilerde bulunmak suretiyle öğretim ve araştırma konusu yapmak, sonuçlarını toplumun yararına sunmak ve kamu kuruluşlarınca istenecek inceleme ve araştırmaları sonuçlandırarak düşüncelerini ve önerilerini bildirmek,
- Eğitim-öğretim seferberliği içinde örgün, yaygın, sürekli ve açık eğitim hizmetini üstlenen kurumlara katkıda bulunacak önlemleri almak,
- Bölgemizdeki tarım ve sanayinin gelişmesine ve ihtiyaçlarına uygun meslek elemanlarının yetişmesine ve bilgilerinin gelişmesine katkıda bulunmak; sanayi, tarım ve sağlık hizmetleri ile diğer hizmetlerde modernleşmeyi, üretimde artışı sağlayacak çalışma ve programlar yapmak, uygulamak ve yapılanlara katılmak, bununla ilgili kurumlarla işbirliği yapmak ve çevre sorunlarına çözüm getirici önerilerde bulunmak,
- Eğitim teknolojisini üretmek, geliştirmek, kullanmak, yaygınlaştırmak,



- Yükseköğretimin uygulamalı yapılmasına ait eğitim-öğretim esaslarını geliştirmek, döner sermaye işletmelerini kurmak, verimli çalıştırmak ve bu faaliyetlerin geliştirilmesine ilişkin gerekli düzenlemeleri yapmaktır.

B. TEŞKİLAT YAPISI

1.ÖRGÜT YAPISI

Tablo 1. Üniversite Organları

ÜNİVERSİTE ORGANLARI	
REKTÖR	
Prof. Dr. Suat CEBECİ	
ÜNİVERSİTE SENATOSU	
Rektör	Prof. Dr. Suat CEBECİ
Rektör Yardımcısı	Prof. Dr. Fikret YÜKSEL
Rektör Yardımcısı	Prof. Dr. Fehime J. H. YÜCESOY
Rektör Yardımcısı	Prof.Dr. Rahmi KARAKUŞ
Hukuk Fakültesi Dekan V.	Prof. Dr. Fethi GÜNGÖR
Hukuk Fakültesi	Dr.Öğr. Üyesi Ali Osman KARAOĞLU
İktisadi ve İdari Bilimler Fakültesi Dekanı	Prof. Dr. Metin Çancı
İktisadi ve İdari Bilimler Fakültesi	Prof. Dr. Muharrem ES
İslami İlimler Fakültesi Dekanı	Prof. Dr. Alican DAĞDEVİREN
İslami İlimler Fakültesi	Prof. Dr. Muharrem ÖNDER
Mühendislik Fakültesi Dekanı	Prof. Dr. Mustafa ÖZTAŞ
Mühendislik Fakültesi	Prof. Dr. İbrahim SEVİM
Sanat ve Tasarım Fakültesi Dekanı	Prof. Dr. Candan DEDELİOĞLU
Sanat ve Tasarım Fakültesi	Doç. Dr. Nedret YAŞAR
Sağlık Bilimleri Fakültesi	Prof. Dr. Rabia HACIHASANOĞLU AŞILAR
Sağlık Bilimleri Fakültesi	Prof. Dr. Arzu YILDIRIM
Spor Bilimleri Fakültesi	Prof. Dr. Murat AZALTUN

İnsan ve Toplum Bilimleri Fakültesi	Prof. Dr. Ali Rıza ABAY
Fen Bilimleri Enstitüsü Müdürü	Doç.Dr. Sunay TÜRKDOĞAN
Sosyal Bilimler Enstitüsü Müdürü	Doç.Dr. Mehmet Gökhan GENEL
Yabancı Diller Yüksekokulu Müdürü	Dr. Öğr. Üyesi Mehmet Ali UĞUR
Armutlu Meslek Yüksekokulu Müdürü	Dr. Öğr. Üyesi Serhan MANTOĞLU
Çınarcık Meslek Yüksekokulu Müdürü	Öğr. Gör. Volkan TOPÇU
Termal Meslek Yüksekokulu Müdürü	Prof. Dr. Bülent YİĞİT
Yalova Meslek Yüksekokulu Müdürü	Prof. Dr. Derya GÜROY
Altınova Meslek Yüksekokulu Müdürü	Öğr. Gör. Hakan KAHRAMANER
Genel Sekreter	Ömer Naci FİDAN
ÜNİVERSİTE YÖNETİM KURULU ÜYELERİ	
Rektör	Prof. Dr. Suat CEBECİ
Hukuk Fakültesi Dekan V.	Prof. Dr. Fethi GÜNGÖR
İktisadi ve İdari Bilimler Fakültesi Dekanı	Prof. Dr. Metin ÇANCI
İslami İlimler Fakültesi Dekanı	Prof. Dr. Alican DAĞDEVİREN
Mühendislik Fakültesi Dekanı	Prof. Dr. Mustafa ÖZTAŞ
Sanat ve Tasarım Fakültesi Dekanı	Prof. Dr. Candan DEDELİOĞLU
Sağlık Bilimleri Fakültesi Dekanı	Prof. Dr. Rabia HACIHASANOĞLU AŞILAR
Spor Bilimleri Fakültesi Dekanı	Prof. Dr. Murat AZALTUN
İnsan ve Toplum Bilimleri Fakültesi	Prof. Dr. Ali Rıza ABAY
Üye	Prof. Dr. Mustafa ÖKSÜZ
Üye	Prof. Dr. İsmail ADAK
Genel Sekreter	Ömer Naci FİDAN



1.1.

Yalova Üniversitesi Teşkilat Yapısı

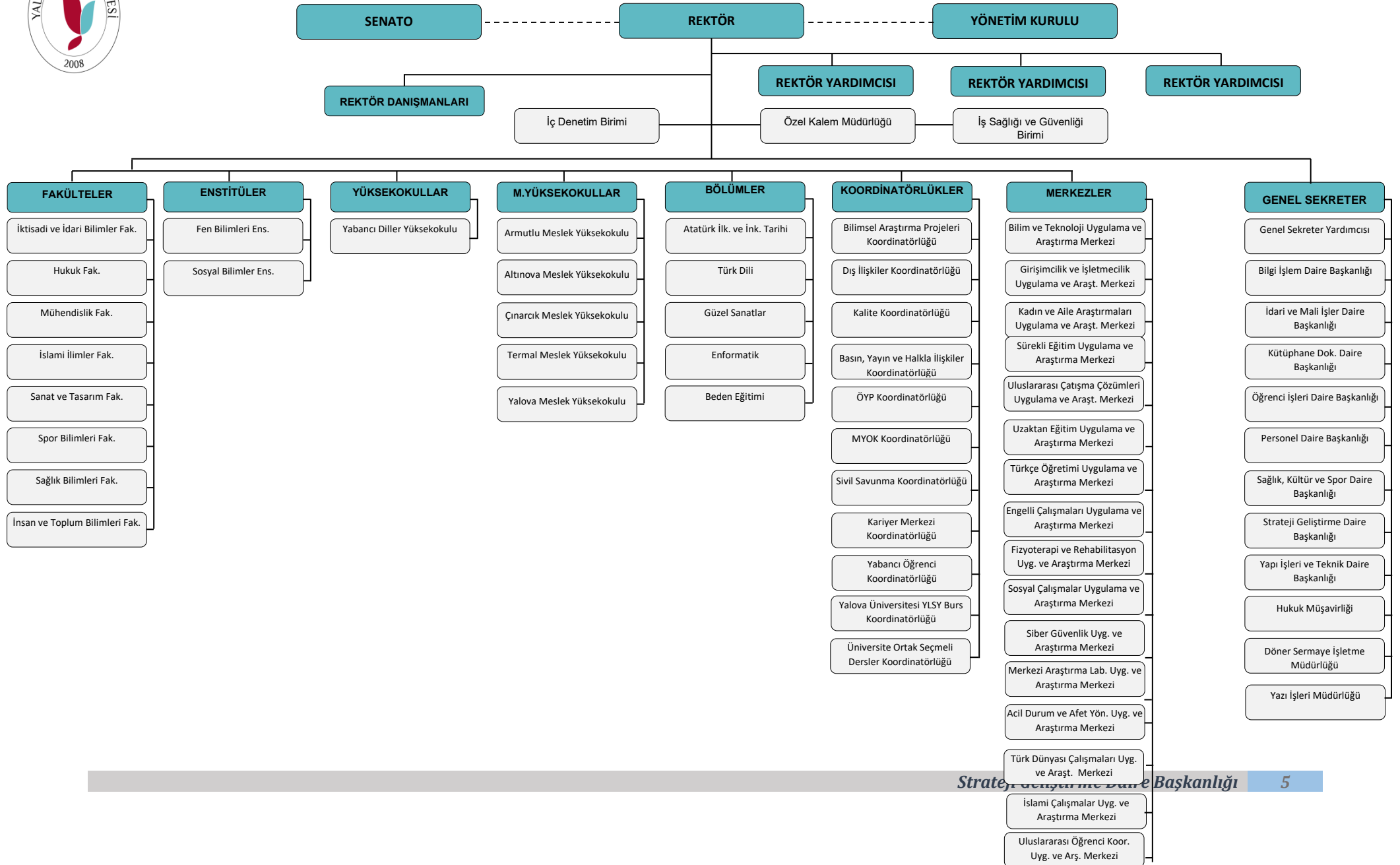



C. FİZİKSEL KAYNAKLAR

1. FİZİKİ YAPI

Yalova Üniversitesi, 2020 yılı itibarıyla, il merkezinde merkez yerleşke ile birlikte dört farklı yerde ve üç ilçe merkezinde hizmet vermekte olup; kullanmakta olduğu kapalı alan toplamı 93.915 m²'dir.

1.1. Eğitim-Öğretim Birimleri

Rektörlük

Rektörlük Binası, 2017 yılı itibarıyla Yalova Üniversitesi Merkez Yerleşkesinde hizmete girmiştir. Binada; Rektörlük, Sosyal ve Fen Bilimleri Enstitüleri, Özel Kalem Müdürlüğü, Genel Sekreterlik, Yazı İşleri Müdürlüğü, Daire Başkanlıkları ve Hukuk Müşavirliği ile diğer idari birimler hizmet vermektedir.



Yapım Yılı : 2017

Kapalı Alan : 12.197 m²

Toplantı Salonu Sayısı : 6

Ofis Sayısı : 63

Safran Yerleşkesi

Safran Yerleşkesinde; Yalova Meslek Yüksekokulu ve İslami İlimler Fakültesi bulunmaktadır.



İnsan ve Toplum Bilimleri Fakültesi/ YTÖMER

Kapalı Alan	: 5.088 m ²
Derslik Sayısı	: 14
Eğitim Salonu	: 1
Yemekhane Sayısı	: 2
Toplantı Salonu Sayısı	: 1
Kantin Sayısı	: 2
Ofis Sayısı	: 70
Kütüphane Sayısı	: 1

Yalova Meslek Yüksekokulu

Kapalı Alan	: 4.461 m ²
Derslik Sayısı	: 19
Laboratuvar Sayısı	: 12
Toplantı Salonu Sayısı	: 1
Konferans Salonu Sayısı	: 1
Ofis Sayısı	: 41

Yabancı Diller Yüksekokulu

Yabancı Diller Yüksekokulu merkez yerleşkede eğitim-öğretim hizmetlerine devam etmektedir.



Yapım Yılı	: 2014
Kapalı Alan	: 4.541 m ²
Toplantı Salonu Sayısı	: 6
Ofis Sayısı	: 63

Hukuk Fakültesi

Hukuk Fakültesi, 2020 yılı itibarıyla Merkez Yerleşke 'de bulunan binasında eğitim-öğretim faaliyetlerine devam etmektedir.



Yapım Yılı	: 2015
Kapalı Alan	: 6.507 m ²
Derslik Sayısı	: 8
Ofis Sayısı	: 40

İktisadi ve İdari Bilimler Fakültesi

İktisadi ve İdari Bilimler Fakültesi, 2020 yılı itibarıyla Merkez Yerleşke 'de eğitim-öğretim faaliyetlerine devam etmektedir.



Yapım Yılı	: 2015
Kapalı Alan	: 11.385 m ²
Derslik Sayısı	: 22
Ofis Sayısı	: 76
Yemekhane Sayısı	: 1

Mühendislik Fakültesi

Merkez yerleşkede yer alan binada eğitim-öğretim faaliyetleri devam etmektedir.



Yapım Yılı	: 2016
Kapalı Alan	: 11.176 m ²
Derslik Sayısı	: 18
Laboratuvar Sayısı	: 24
Ofis Sayısı	: 79

İslami İlimler Fakültesi Binası



Kapalı Alan : 12.415 m²

Sağlık Bilimleri Fakültesi

Termal ilçesinde bulunan Sağlık Bilimleri Fakültesi 2020 yılı itibariyle eğitime başlamıştır.



Spor Bilimleri Fakültesi

Merkez yerleşkede 2018 yılı sonu itibariyle inşaatı biten binanın 2019-2020 eğitim öğretim döneminde aktif kullanılması beklenmektedir.



Başlangıç Tarihi	: 02.08.2017
Bitiş Tarihi	: 18.12.2018
Tamamlanma Durumu	: %100
Planlanan Kapalı Alan	: 3.186 m ²

Armutlu Meslek Yüksekokulu

2013 yılından itibaren 9.974 m² kapalı alana sahip olan Armutlu Meslek Yüksekokulu binası hizmet vermeye devam etmektedir.



Yapım Yılı	: 2014
Kapalı Alan	: 7.576 m ²
Derslik Sayısı	: 13
Laboratuvar Sayısı	: 13
Toplantı Salonu Sayısı	: 1
Konferans Salonu Sayısı	: 1
Ofis Sayısı	: 21
Etüt-Çalışma Odası	: 1
Kütüphane	: 1
Yemekhane Sayısı	: 2
Kantin Sayısı	: 1

Çınarcık Meslek Yüksekokulu

Çınarcık Meslek Yüksekokulu toplam 9.725 m² kapalı alana sahip yerleşkesinde hizmet vermeye devam etmektedir.



Yapım Yılı	: 2014
Kapalı Alan	: 6.814 m ²
Derslik Sayısı	: 14
Laboratuvar Sayısı	: 4
Toplantı Salonu Sayısı	: 1
Ofis Sayısı	: 22
Klüp Odası Sayısı	: 1
Kütüphane-Çalışma Odası Sayısı	: 1
Yemekhane	: 1
Kantin	: 1

Termal Meslek Yüksekokulu

Termal MYO; toplam 7.725 m² kapalı alana sahip eğitim binasında eğitim öğretim hizmetlerini sürdürmektedir.



Kapalı Alan	: 7.725 m ²
Derslik Sayısı	: 10
Laboratuvar Sayısı	: 2
Konferans Salonu Sayısı	: 1
Ofis Sayısı	: 9
Yemekhane Sayısı	: 1
Kantin Sayısı	: 1

Merkezi Derslikler Binası

4.116 m²'lik kapalı alana sahip Merkezi Derslikler binasında Kütüphane ve Mühendislik Fakültesinin bazı bölümleri, 5 Adet laboratuvar ve 16 adet derslikle hizmet vermektedir.



Yapım Yılı	: 2014
Kapalı Alan	: 4.116 m ²
Derslik Sayısı	: 35
Laboratuvar Sayısı	: 5
Ofis Sayısı	: 81
Yemekhane Sayısı	: 1

Merkezi Araştırma Laboratuvarı

2.435 m²'lik kapalı alana sahip Merkezi Araştırma Laboratuvarında 12 adet laboratuvar bulunmakta olup, Merkez Yerleşke'de hizmet vermeye başlamıştır.



Yapım Yılı : 2015

Kapalı Alan : 2435 m²

Laboratuvar Sayısı : 12

Merkezi Yemekhane ve Mutfak Binası

1733 m²'lik kapalı alana sahip Merkezi Yemekhane ve Mutfak Binası Merkez Yerleşke'de hizmetine başlamıştır.

Ek Hizmet Binası

Üniversitemizin sahip olduğu 940.000 m²' lik yerleşke alanında 1832 m²'lik binada 13 adet sınıf, 2 kulüp odası ve 1 adet konferans salonu ile eğitim-öğretim hizmeti verilmektedir.

Spor Tesisleri

Açık Halı Saha

- Açık Voleybol Sahası
- Açık Basketbol Sahası
- Çok Amaçlı Kapalı Spor Salonu
- Kapalı Halı Saha Spor Tesisleri



Üniversitemiz tüm birimlerinin kapalı alan büyüklükleri ile mülkiyet durumlarına ilişkin bilgiler Tablo 2, 3 ve 4' te gösterilmektedir.

Tablo 2. Kapalı Alanların Dağılımı

YERLEŞKE ADI	MÜLKİYET TÜRÜ				KAPALI ALANI (m ²)
	ÜNİVERSİTE	TAHSİS			
		HAZİNE TAHSİSLİ	BELEDİYE TAHSİSLİ	DİĞER	
Merkez Yerleşke	Rektörlük Binası				12.197
	Yabancı Diller Yüksek Okulu Binası				4.541
	Merkezi Kütüphane ve Enstitüler				4.116
	Hukuk Fakültesi Binası				6.507
	İ.İ.B.F. Fakülte Binası				11.385
	İslami İlimler Fakültesi				10.996
	Spor Bilimleri Fakültesi				3.582
	Merkezi Araştırma Laboratuvarı				2.435
	Sanat Tasarım Fakültesi Binası				2.339
	Mühendislik Fakültesi Binası				11.176
	Merkezi Öğrenci Yemekhanesi				1.618
	Kapalı Futbol Sahası				1.696
	Kapalı Basketbol Sahası				771
	Mühendislik Fakültesine ait AR-GE Laboratuvarı				281
	Kantin ve Ticari Alanlar				1.637
Safran Yerleşkesi			YTÖMER Binası		5.088
			Yalova MYO Binası		4.461
Armutlu Yerleşkesi	Armutlu MYO Binası				7.576
			Armutlu MYO Uygulama Yönetim Prefabrik Binası		75
			Armutlu Alg ve Balık Yetiştiriciliği Ünitesi		80
			Su Ürünleri Uygulama Binası		146
Çınarcık Yerleşkesi	Çınarcık MYO Binası				6.814
Termal Yerleşkesi				Termal MYO Binası (A-B-C Blok)	7.725
				Arsa	29.291
Altınova Yerleşkesi			Altınova MYO		2.756
Çiftlikköy	Sosyal Tesis Alanı				50.657
TOPLAM					189.946

Tablo 3. Yerleşkelerin Fonksiyonel Dağılımı

NO	YERLEŞKE ADI	YERLEŞKENİN KULLANIM AMACI	ALANI (m ²)
1	MERKEZ YERLEŞKE	Eğitim Binaları, Ar-Ge Alanları Sosyal Donatı Alanları (Spor, Kültür, Barınma, Beslenme ve Diğer Yaşam Alanları) Park Alanları, Yollar	745.426
2	SAFRAN YERLEŞKESİ	Eğitim Binaları	10.901
3	ARMUTLU YERLEŞKESİ	Eğitim Binaları, Diğer	47.941
4	ÇINARCIK YERLEŞKESİ	Eğitim Binaları	14.878
5	TERMAL YERLEŞKESİ	Eğitim Binaları	21.566
6	ALTINOVA YERLEŞKESİ	Eğitim Binaları	775
7	ÇİFTLİKKÖY YERLEŞKESİ	Sosyal Tesis Alanı	50.657
TOPLAM			892.144

Tablo 4. Kamu Kurum ve Kuruluşlarına Tahsis Edilen, Ortak Kullanım ve İrtifak Hakkı Tesisi İçin Verilen Taşınmazlar

NO	ADINA TAHSİS EDİLEN	ORTAK KULLANIMA VERİLEN	İRTİFAK HAKKI TESİSİ İÇİN VERİLEN	AMACI	ALANI (m ²)
1	YURTKUR			3.000 Kişilik Yurt Yapmak Üzere	92.075
2	SAĞLIK BAKANLIĞI 112 ACİL SERVİSİ				8.015
3	AFET Ve ACİL DURUM MÜDÜRLÜĞÜ			Eğitim Ve Tatbikat Alanı Olarak Kullanılmak Üzere	10.000



1.2. Eğitim Alanları

Tablo 5. Eğitim Alanları, Sayıları ve Kapasiteleri

Eğitim Alanı	Amfi	Sınıf	Toplam
0-50 Kişilik	-	76	76
51-75 Kişilik	-	35	35
76-100 Kişilik	2	21	23
Diğer	5	13	18
Toplam	7	145	152

1.3. Taşıtlar

Tablo 6. Taşıtlar

Taşıtın Cinsi	Kuruma Ait Taşıtlar	Hizmet Alımı Yoluyla Edinilmiş Taşıtlar	Toplam
Minibüs	1	-	1
Midibüs	2	-	2
Kamyonet	1	-	1
Binek Araç	5	3	8
Motosiklet	-	-	-
Traktör	1	-	1
Elektrikli Bisiklet	3	-	3
Diğer	1	-	1
Toplam	14	3	17

1.4. Sosyal Alanlar

1.4.1. Yemekhaneler, Kantinler ve Kafeteryalar

Tablo 7. Yemekhaneler, Kantinler, Kafeteryalar

Birim Adı	Sayısı	Kapasitesi
Öğrenci Yemekhanesi	5	1355
Personel Yemekhanesi	4	347
Kantin	8	805
Toplam	17	2.507

1.4.2.Lojmanlar

Tablo 8. Lojmanlar

Lojmanlar				
Lojman Tipi	Lojman Sayısı	Sayısı (Adet)		Kapalı Alanı (m ²)
		Dolu	Boş	
Kiralanmış Daire	14	11	3	1503 m ²
Toplam	14	11	4	1503 m ²

1.4.3.Toplantı ve Konferans Salonları

Tablo 9. Toplantı ve Konferans Salonları

Birim Adı	Yerleşke Adı	Adedi			Alan (m ²)	Kapasite (Kişi)
		Toplantı Salonu	Konferans Salonu	Eğitim Salonu		
Armutlu MYO	Armutlu Yerleşkesi	1	-	-	65	20
Bilgi İşlem Daire Başkanlığı	Merkez Yerleşke	-	-	1	26	11
Çınarcık MYO	Çınarcık Yerleşkesi	1	-	-	40	23
Hukuk Fakültesi	Merkez Yerleşke	1	-	-	-	25
İktisadi ve İdari Bilimler Fakültesi	Merkez Yerleşke	5	1	22	1975,63	1490
İslami İlimler Fakültesi	Safran Yerleşkesi	-	-	3	75	55
Mühendislik Fakültesi	Merkez Yerleşke	5	-	-	189	75
Personel Daire Başkanlığı	Merkez Yerleşke	1	-	-	19,83	12
Sanat ve Tasarım Fakültesi	Merkez Yerleşke	1	-	-	40	30
Rektörlük	Merkez Yerleşke	-	1	-	150	139
Sağlık Kültür ve Spor Daire Başkanlığı	Merkez Yerleşke	-	1	-	120	140
Termal Meslek Yüksekokulu	Termal Yerleşkesi	1	-	-	34,89	15
Termal Meslek Yüksekokulu	Termal Yerleşkesi	-	1	-	132,79	144
Yabancı Diller Yüksekokulu	Merkez Yerleşke	1	-	-	75	35
Yalova Meslek Yüksekokulu	Safran Yerleşkesi	1	-	-	110	30
Yalova Meslek Yüksekokulu	Safran Yerleşkesi	-	1	-	120	110
Toplam		18	5	26	3.173,14	2354



2. BİLGİ ve TEKNOLOJİK KAYNAKLAR

Üniversitemizde kullanılan tüm bilgisayar, çevre aygıtları, ağ iletişimi ile yazılım ve donanımların günün şartlarına uygun şekilde geliştirilmesi için çalışmalar yürütülmektedir.

Önümüzdeki dönemlerde; Üniversitemizde yürütülmekte olan iş süreçlerinin büyük ölçüde elektronik ortama taşınması ve bu suretle daha esnek ve daha verimli bir çalışma ortamının oluşturulması hedeflenmektedir. Üniversitemizde kullanılmakta olan yazılımlar Tablo 10' da yer almaktadır.

Tablo 10. Yönetim Bilgi Sistemleri ve Kullanılan Yazılımlar

Yazılım Adı	Kullanım amacı	Kullanan Birim
ÜBYS Üniversite Bilgi Yönetim Sistemi	Yönetim Bilgi Sistemleri	Bütün Birimler
Stratejik Yönetim Sistemi	Performans Yönetimi	Bütün Birimler
İç Kontrol ve Risk Yönetimi Sistemi(KİOS)	İç Kontrol ve Risk Yönetimi	Bütün Birimler
EKAP	Satın Alma İşlemleri	Bütün Birimler
E-Bütçe	Bütçe İşlemleri	Bütün Birimler
Taşınır Kayıt ve Yönetim Sistemi (TKYS)	Taşınır İşlemleri	Bütün Birimler
Kamu Elektronik Bordro Sistemi (e-bordro)	Mali Hizmetler	Bütün Birimler ve Personel
Kamu Personel Harcamaları Yönetim Sistemi	Mali Hizmetler	Bütün Birimler
MYS	Mali Hizmetler	Bütün Birimler
OSKA	Satın Alma	Yapı İşleri ve Teknik Daire Başkanlığı, İdari ve Mali İşler Daire Başkanlığı
IBM Web Sphere RAD ve Web Sphere WAS	Bilgi İşlem	Bilgi İşlem Daire Başkanlığı
Oracle 11g	Bilgi İşlem	Bilgi İşlem Daire Başkanlığı
WinSvrStd 2012 R2, WinSvrDataCtr 2012R2 WinSvrCAL 2012 Lisansı	Bilgi İşlem	Bilgi İşlem Daire Başkanlığı
Sanallaştırma Yazılımı	Bilgi İşlem	Bilgi İşlem Daire Başkanlığı
Antikor Güvenlik Yazılımı	Güvenlik	Bütün Birimler
Personel Bilgi Sistemi	Personel İşlemleri	Personel Daire Başkanlığı
KAMUTEK	İşçi maaş ve özlük programı	Personel Daire Başkanlığı
Erasnet	Erasmus faaliyetinin yürütülmesi	Dış İlişkiler Koordinatörlüğü
AMP Yazılım	Keşif, metraj, icmal vb.	Yapı İşleri ve Teknik D. Bşk.
Adobe Photoshop	Fotoğraf Düzenlemeleri	Basın, Yayın ve Halkla İlişkiler
Adobe Premier	Video Montaj	Basın, Yayın ve Halkla İlişkiler



Adobe In Design	Afiş ve Katalog Tasarımı	Basın, Yayın ve Halkla İlişkiler
Adobe Illustrator	Afiş ve Katalog Tasarımı	Basın, Yayın ve Halkla İlişkiler
Adobe Dreamweaver	Afiş ve Katalog Tasarımı	Basın, Yayın ve Halkla İlişkiler
File Maker—Yordam BT	Kitap Kataloqlama Kitap Ödünç Verme ve İade Alma	Kütüphane ve Dokümantasyon Daire Başkanlığı
KİTS programı	Kütüphaneler arası işbirliği sistemi	Kütüphane ve Dokümantasyon Daire Başkanlığı
TÜBESS	Ulusal Belge sağlama sistemi	Kütüphane ve Dokümantasyon Daire Başkanlığı
Öğrenci Bilgi Sistemi	Eğitim Hizmetleri	Öğrenci İşleri Daire Başkanlığı ve Akademik Birimler
Jalık	Eğitim-Üretim (Balık Takibi)	Armutlu MYO
Uzaktan Eğitim Yönetim Sistemi Yazılımı	Eğitim	UZEM
Netsupport Scholl	Eğitim	Çınarcık MYO
ProxGoldNav	Eğitim	Çınarcık MYO
Multimedya Yazılımı	Eğitim	Yabancı Diller Yüksekokulu
Bikom Optik Okuma Yazılımı	Eğitim	Yabancı Diller Yüksekokulu
Matlab	Lisans eğitimi	Bilgisayar Müh.
COMSOL	Mühendislik Tasarım	Enerji Sistemleri Müh.
ANSYS	Mühendislik Tasarım	Enerji Sistemleri Müh.
MATLAB	Mühendislik Problem Çözümü	Enerji Sistemleri Müh.
Chem-cad	Eğitim	Kimya ve Süreç Müh.
MapInfo	Eğitim	Ulaştırma Müh.
Autocad	Eğitim	Ulaştırma Mühendisliği
Netcad	Eğitim	Ulaştırma Müh.
Simulasyon Programı	Öğretim Faaliyetleri	Kimya ve Süreç Müh. Bölümü
LibreOffice	Akademik ve İdari Hizmetler	Hukuk Fakültesi
Aile hekimi bilgi sistemi	Hasta takip sistemi	Mediko-Sosyal Merkezi
Yemek hizmeti alımı bilgi sistemi	Yemek sayısı tespit sistemi	Yemekhane ve Kantin Hizmetleri Müdürlüğü



2.1.Bilgisayar Sayıları

Tablo 11. Bilgisayar Sayıları

Cinsi	İdari Amaçlı	Eğitim Amaçlı
Masaüstü Bilgisayar	390	1443
Dizüstü Bilgisayar	156	188
Tablet	27	23
Diğer	41	47
Toplam	614	1701

Tablo 12 Diğer Teknolojik Kaynaklar

Cinsi	Adedi
Akıllı Tahta	48
Projeksiyon	310
Barkod Yazıcı, Okuyucu ve Optik Okuyucu	18
Kimlik Baskı Makinesi	1
Yazıcı	435
Fotokopi Makinesi	60
Faks	6
Fotoğraf Makinesi	24
Kameralar	342
Televizyonlar	90
Tarayıcılar	26
Ses Sistemi	40
Mikroskoplar	17
Baskı Makinesi	6
Omurga Switch	79
Kenar Switch	117
Firewall	1
Mikrofonlar	73



Evrak İmha Makinesi	9
Telsiz	36
Routerler	3
Simülatör	6
Stetoskop	10
Tansiyon Aletleri	13

2.2.Kütüphane Kaynakları

Üniversitemizde; Uluslararası MARC formatı özelliği ile Anglo-American Kataloqlama Kuralları II çerçevesinde her türden kütüphane için sınırsız alanda basit, orta, ileri düzeyde veri girişi yapma imkânı sağlayan çok kullanıcı ve internet uyumlu bir kütüphane programı olan Yordam Kütüphane Bilgi Belge Otomasyon Programı kullanılmaktadır.

Kütüphanemiz ayrıca ANKOS ve ULAKBİM'in üyesi olup, Üniversite içi ve dışından gelen tüm kütüphaneler arası ödünç talepleri karşılanabilmektedir. Üniversitemiz akademik ve idari birimlerinden gelen talepler doğrultusunda ihtiyaç duyulan her türlü bilgi kaynağı da satın alma veya abonelik vasıtasıyla sağlamaktadır.

Tablo 13. Kütüphane Kaynakları

Bilgi Kaynakları	Sayı
Kitap	87.515
Basılı Dergi	200
E-Kitap (Kütüphanemize ait)	331.882
E-Kitap (Kullanım hakkı olan)	33.003
E-Dergi	37.036
Tez	756
DVD / VCD / CD	540
Veri tabanı	48
Toplam Kaynak	190.980

3. İNSAN KAYNAKLARI

Üniversitemizde 9'u yabancı uyruklu olmak üzere 587 akademik personel, 206 adet idari personel ve 140 da sürekli işçi olmak üzere toplam 933 personel bulunmaktadır.

3.1.Akademik Personel

3.1.1 Akademik Personel Sayıları

Tablo 14. Akademik Personel Sayıları

Yıl	Adet
2020	611

Grafik 1. Akademik Personelin Unvanlarına Göre Dağılımı

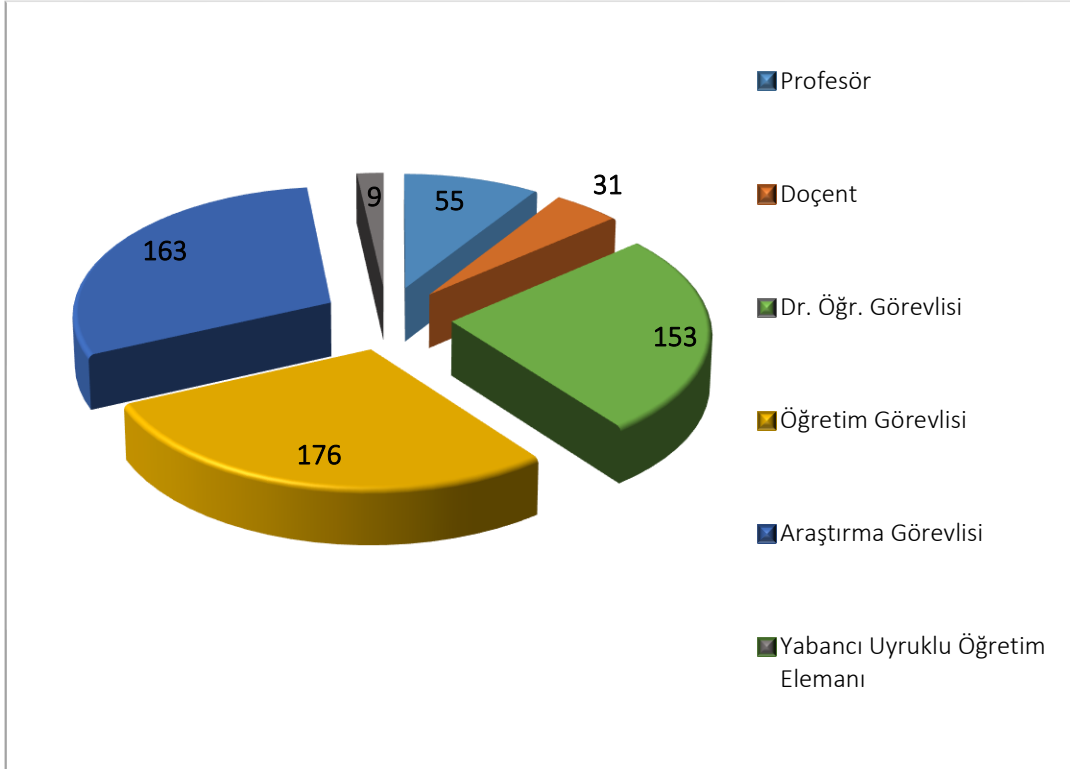

3.1.2. Akademik Personelin Kadro Doluluk Durumu ve İstihdam Şekline Göre Dağılımı

Üniversitemizde görev yapan akademik personelin tamamı tam zamanlı olarak istihdam edilmekte olup, kadro doluluk durumu ile ilgili bilgiler Tablo 16'da belirtilmiştir.

Tablo 15. Akademik Personelin Kadro Doluluk Durumuna Göre Dağılımı

Bölüm/Birim Adı	Profesör	Doçent	Dr.Öğr.Üyes i.	Öğretim Görevlisi	Araştırma Görevlisi	Yabancı Uyruklu Akademik Personel	Toplam
İktisadi ve İdari Bil. Fak.	16	8	28	0	35	0	87
Mühendislik Fakültesi	19	8	43	2	45	0	117
Hukuk Fakültesi	1	1	15	2	45	0	64
İslami İlimler Fakültesi	7	5	23	3	25	9	72
Armutlu Meslek Yük. Ok.	2	1	2	17	0	0	22
Termal Meslek Yük. Ok.	1	0	1	14	0	0	16
Yalova Meslek Yük. Ok.	0	0	15	35	0	0	50
Çınarcık Meslek Yük. Ok.	0	1	4	31	0	0	36
Altınova Meslek Yük. Ok.	0	0	0	10	0	0	10
Fen Bilimleri Enstitüsü	0	0	0	0	0	0	0
Sosyal Bilimler Enstitüsü	0	0	0	0	0	0	0
Sanat ve Tasarım Fak.	3	3	7	3	6	0	22
Yabancı Diller Yük. Ok.	0	0	1	17	0	0	18
Rektörlük	0	0	0	40	0	0	40
Sağlık Bilimleri Fakültesi	2	0	5	1	3	0	11
Spor Bilimleri Fakültesi	0	3	6	1	0	0	10
İnsan ve Toplum Bilimleri	4	1	3	0	4		12
TOPLAM	55	31	153	176	163	9	587

3.2. İdari Personel

3.2.1. İdari Personel Sayıları

Tablo 16. İdari Personel Sayıları

İdari Personel Sayıları	
2020 Yılı	206

3.2.2. İdari Personelin Hizmet Sınıfına Göre Dağılımı

Tablo 17. İdari Personelin Hizmet Sınıfına Göre Dağılımı

Hizmet Sınıfı	Dolu Kadro	Boş Kadro	Toplam
Genel İdari Hizmetler Sınıfı	146	179	3325
Sağlık Hizmetleri Sınıfı	6	8	14
Teknik Hizmetler Sınıfı	46	36	82
Avukatlık Hizmetleri Sınıfı	2	1	3
Yardımcı Hizmetler Sınıfı	6	30	36
Toplam	206	254	460

D.SUNULAN HİZMETLER

1.Eğitim Hizmetleri

1.1. Öğrenci Sayıları

Tablo 18. Öğrenci Sayıları

Öğrenci Sayıları	
2020 Yılı	14.571

Grafik 2. Yıllar İtibariyle Öğrenci Sayıları Gelişimi

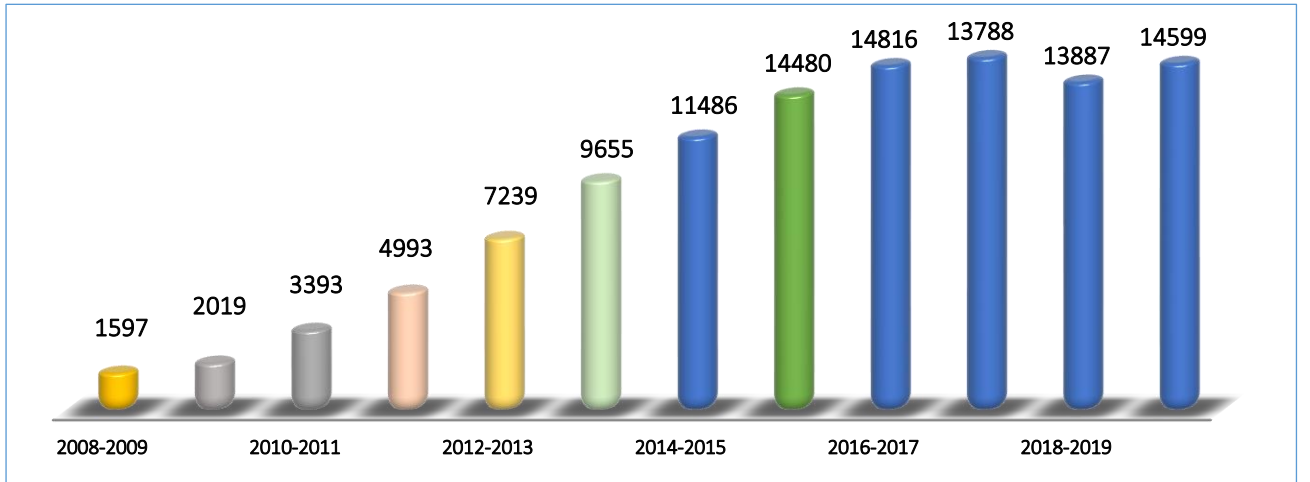

1.1.1.Örgün ve İkinci Öğretimde Öğrenim Gören Öğrenci Sayıları

Tablo 19. Örgün ve İkinci Öğretimde Öğrenim Gören Öğrenci Sayıları

Akademik Birim	Öğretim Modeli	Kız	Erkek	Toplam
<i>Hukuk Fakültesi</i>	1. Öğretim	473	586	1059
<i>İktisadi ve İdari Bilimler Fakültesi</i>	1. Öğretim	1079	1023	2105
<i>İktisadi ve İdari Bilimler Fakültesi</i>	2. Öğretim	529	495	1024
<i>İslami İlimler Fakültesi</i>	1. Öğretim	287	162	449
<i>Mühendislik Fakültesi</i>	1. Öğretim	652	1164	1816
<i>Sanat ve Tasarım Fakültesi</i>	1. Öğretim	158	152	310
<i>Sağlık Bilimleri Fakültesi</i>	1. Öğretim	73	50	123
<i>Spor Bilimleri Fakültesi</i>	1. Öğretim	21	86	107
<i>İnsan ve Toplum Bilimleri Fakültesi</i>	1. Öğretim	60	23	83
<i>İnsan ve Toplum Bilimleri Fakültesi</i>	2. Öğretim	42	20	62
FAKÜLTELER TOPLAM				7546
<i>Fen Bilimleri Enstitüsü</i>	Tezli Yüksek Lisans	77	113	190
<i>Fen Bilimleri Enstitüsü</i>	Tezsiz Yüksek Lisans	0	0	0
<i>Fen Bilimleri</i>	Doktora	27	17	44
<i>Sosyal Bilimler Enstitüsü</i>	Tezli Yüksek Lisans	190	294	484
<i>Sosyal Bilimler Enstitüsü</i>	Tezsiz Yüksek Lisans	23	45	68
<i>Sosyal Bilimler Enstitüsü</i>	Doktora	72	124	196
ENSTİTÜLER TOPLAM				982
<i>Altınova Meslek Yüksekokulu</i>	1. Öğretim	10	176	186
<i>Armutlu Meslek Yüksekokulu</i>	1. Öğretim	320	247	567
<i>Çınarcık Meslek Yüksekokulu</i>	1. Öğretim	821	453	1274
<i>Çınarcık Meslek Yüksekokulu</i>	2. Öğretim	545	419	964
<i>Termal Meslek Yüksekokulu</i>	1. Öğretim	523	231	754
<i>Yalova Meslek Yüksekokulu</i>	1. Öğretim	474	1208	1682
<i>Yalova Meslek Yüksekokulu</i>	2. Öğretim	104	540	644
MESLEK YÜKSEKOKULLARI TOPLAM				6071
GENEL TOPLAM				14.599

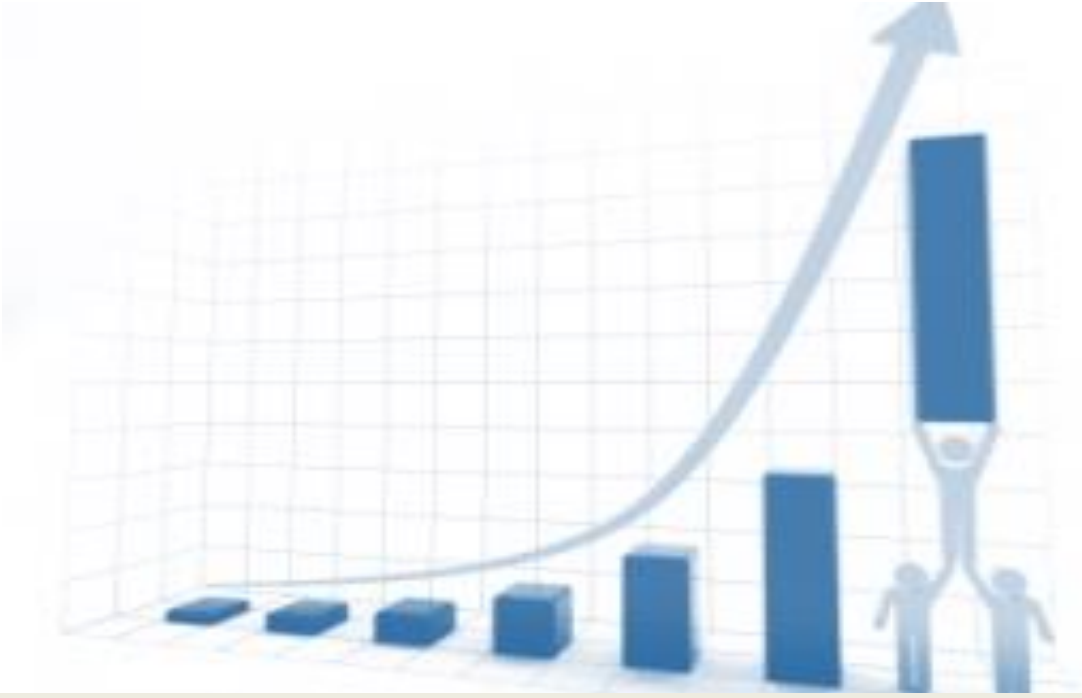

II. PERFORMANS BİLGİLERİ



A. TEMEL POLİTİKA VE ÖNCELİKLER

Üniversitemizin misyon ve vizyonu ile toplumun ve kurumsal normların kendisinden beklediği evrensel niteliklere ulaşabilmesi için gerçekleştirmesi gereken öncelikli amaç ve hedefleri; üst strateji belgelerinde yer alan temel politika ve öncelikler doğrultusunda yapılan kurum içi ve kurum dışı analizler sonucunda oluşturulan Yalova Üniversitesi 2019-2023 Stratejik Planında belirlenmiştir.

Stratejik Plan çalışmaları kapsamında; beş yıllık planlama dönemi içerisinde Üniversitemiz faaliyetlerini ve geleceğe yönelik stratejilerini etkileyebilecek değişim ve eğilimlerin belirlenmesi amacıyla; Onuncu Beş Yıllık Kalkınma Planı, Üst politika belgeleri, hükümet programları gibi ulusal ve bölgesel plan ve programlarda yer alan amaç, ilke ve politikalar incelenmiştir.

Bilgi toplumuna ve ekonomisine geçiş sürecinde toplumun Üniversitelerden beklentileri artmakta; üniversitelerden toplumun daha geniş bir kesimine eğitim vermesi, bölüm ve programların güncel ve uygulamaya yönelik olarak tasarlanarak mezunların iş bulabilmesini kolaylaştırması, üniversitelerin gerçekleştirmekte olduğu faaliyetlerle sürdürülebilir kalkınmaya yol göstermesi ve ulusal ve bölgesel kalkınmada etkin bir rol alması beklenmektedir.

Eğitim sisteminde; artan beklentileri karşılayacak, ekonominin ve işgücü piyasasının taleplerine cevap verecek ve özellikle gençlerin istihdam edilebilirliği artıracak yeni mekanizmalara ihtiyaç duyulmaktadır. Bu kapsamda; yeni kurulan üniversiteler başta olmak üzere, üniversitelerin nitelikli öğretim üyesi ihtiyacını karşılamak amacıyla yurtiçi ve yurtdışında hareketliliğin artırılması, öğretim üyesi yetiştirme programlarına ağırlık verilmesi gerekmektedir. Uluslararası hareketliliğin artırılması için eğitim ve öğretimin kalitesinin uluslararası standartlar doğrultusunda yükseltilmesi ve akredite edilmesi önem teşkil etmektedir. Ayrıca, hizmet süreçlerinde yer alan insan kaynağının niteliğinin artırılması; tüm çalışanların yetkin bir seviyeye ulaştırılması için tüm kurumlarda etkin bir insan kaynakları yönetim sisteminin kurulması, görev ve sorumlulukların performansa dayalı gerçekleştirilmesi de sunulan hizmetlerin kalitesinin artırılmasına katkı sağlayacaktır.

Üst strateji belgelerinin bir başka vurgusu da; hızlı gelişmeyi sınırlayan, teknoloji üretiminde yetersizlik, modern teknoloji kullanımının yaygınlaşmaması, nitelikli işgücü noksanlığı, yüksek katma değerli ürünlerin azlığı, yatırımcıların bilgiye erişimindeki zorluklar gibi yapısal nitelikteki sorunlardır.

Onuncu Kalkınma Planında da belirtildiği üzere; Nitelikli işgücünün yetiştirilmesinde uygulamalı eğitime ağırlık verilecek, akademisyenlerin ve öğrencilerin AR-GE ve girişimcilik faaliyetlerinin teşvik edilmesine özen gösterilecektir.



Bilginin ürüne dönüşmesini sağlamak için sanayicilerin ihtiyaçlarına cevap verecek, ekonomik ve teknolojik gelişime katkı sağlayacak sonuç-odaklı projelerin desteklenmesi, Üniversite-sanayi işbirliklerinin geliştirilmesi gerekmektedir. Bu amaca hizmet eden Teknoloji Geliştirme Bölgelerinin sayısının ve niteliğinin artırılması; üniversite-sanayi işbirliğinin geliştirilmesi, AR-GE faaliyetlerinin ülkenin sosyo-ekonomik gelişimine katkı sağlayabilmesi açısından üniversitelerdeki AR-GE insan gücü ve altyapısının özel sektör tarafından kullanılmasına ve bilginin ürüne dönüştürülmesine katkı sağlayacaktır.

Bu kapsamda; Ülkemizin yükseköğretim ile bilim, teknoloji, yenilik ve AR-GE alanında belirlenmiş olan temel öncelikleri kapsamında yapılan değerlendirmeler ile kurum içi ve kurum dışı paydaşlarımızla yapılan görüşmeler neticesinde; Üniversitemizin gelişmeye açık yönlerinin iyileştirilerek hedeflenen seviyeye ulaşabilmesi için; eğitim öğretim, bilimsel araştırma/yayın, girişimcilik ve toplumsal katkı fonksiyonlarına ilişkin öncelikli amaç ve hedefler oluşturulmuştur.

B. AMAÇ VE HEDEFLER

MİSYON, VİZYON, TEMEL DEĞERLER

1.1. Misyon

Öğretim, eğitim, araştırma ve sosyal faaliyetlerde kaliteyi ön planda tutan, bilimsel ve teknolojik donanıma sahip, etik değerlere bağlı girişimci bireyler yetiştiren ve toplumsal gelişime katkı sağlayan bir üniversite olmaktır.

1.2. Vizyon

Bilimsel, sosyal ve sanatsal alanlardaki özgün faaliyetleriyle insanlığın gelişimine katkı sunan bir üniversite olmak.

1.3. Temel Değerler

Yalova Üniversitesi toplumun kendisinden beklediği görevin ve varlık nedeninin bilinciyle, ulusal ve uluslararası etkinliklerini sürdürürken;

Katılımcılık: Yalova Üniversitesi, iç ve dış paydaşlarının idari ve akademik süreçlerde görüş ve önerilerini dikkate alır.

Doğruluk, Dürüstlük ve Şeffaflık: Yalova Üniversitesi, faaliyetlerine ilişkin kararlarını, mevzuat,



kurallar ve düzenlemeler doğrultusunda alır ve uygular. Bu kararlardan etkileneceklerin bilgiye erişiminin sağlanması ve bu bilginin de ulaşılabilir ve anlaşılır olmasına özen gösterir.

Saygı ve Sevgi: Yalova Üniversitesi, topluma ve çevreye duyarlı olarak saygı ve sevgi çerçevesinde faaliyetlerini sürdürmektedir.

Öğrenci odaklılık: Yalova Üniversitesi, varoluş amacı olan öğrencilerinin beklenti ve isteklerine uygun şekilde faaliyetlerini sürdürmektedir.

Kalite ve Estetik: Yalova Üniversitesi, ürün ve hizmetlerini paydaşlarının beğeni, ihtiyaç ve beklentilerine uygun olarak belirler.

Etik Değerlere Bağlılık: Yalova Üniversitesi, bilimsel çalışmalarını hukuksal, bilimsel ve ahlaki değerlere bağlılık çerçevesinde sürdürür.

Özgünlük, Yenilikçilik ve Girişimcilik: Yalova Üniversitesi, akademik personel ve öğrencilerinin kamu-üniversite-sanayi işbirliğine yönelik özgün bilimsel proje ve faaliyetlerini destekler.

Bilimsellik: Yalova Üniversitesi, tüm faaliyetlerini bilimi öğrenme, değerlendirme ve uygulamaya yönelik olarak sürdürür.

Üniversitemizde beş yıllık planlama dönemi içerisinde gerçekleştirilmesi planlanan stratejik amaç ve hedefler Üniversitemiz faaliyet alanları dâhilinde aşağıda sayılan temel amaçlar üzerinde şekillendirilmiştir. Bu kapsamda eğitim- öğretim, bilimsel araştırma, girişimcilik ve yenilikçilik, bölgenin sosyo - kültürel gelişimine katkı ve kurumsal gelişim ana başlıkları altında beş stratejik amaç ve bu amaçlara bağlı olarak on yedi stratejik hedef oluşturulmuştur. Üniversitemiz 2019-2023 Stratejik Planında yer alan amaç ve hedeflerin konu itibarıyla dağılımı Grafik 3 'te gösterilmektedir.

Stratejik Plan Hedeflerinin Amaçlara Göre Dağılımı

- Eğitim ve Öğretimde Kaliteyi, Fiziki ve Teknik Altyapı İle Destekleyerek, Ulusal ve Uluslararası Alanda Yeterliliğe Ulaşmak.
- Bilimsel Araştırma Projelerini Ulusal ve Uluslararası Boyutta Sayı ve Nitelik Olarak Artırmak.
- Girişimcilik ve Yenilikçilik Faaliyetinin Etkinliğini Artırarak, Paydaşlarımızla İşbirliğini Geliştirmek.
- Toplumun Kalkınmasını Desteklemek Amacıyla Yerel ve Bölgesel Büyümeye Katkı Sağlayacak Faaliyetleri Geliştirmek.
- Yönetimde Sürekli İyileştirmelerle Kurumsal Gelişimi ve Personel Bağlılığını Güçlendirerek, Ulusal ve Uluslar arası Boyutta Tanınır Hale Gelmek.

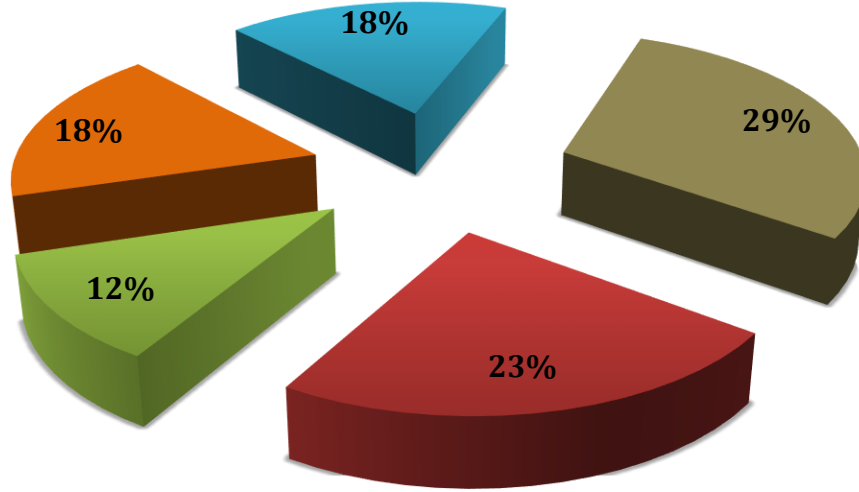

Grafik 3. Stratejik Plan Hedeflerinin Amaçlara Göre Dağılımı



STRATEJİK AMAÇ VE HEDEFLER

Tablo 20. Stratejik Amaç ve Hedefler

SA. 1 Eğitim ve Öğretimde Kaliteyi, Fiziki ve Teknik Altyapı İle Destekleyerek, Ulusal ve Uluslararası Alanda Yeterliliğe Ulaşmak.	SH 1. 1	Eğitim ve Öğretimde Kaliteyi, Fiziki ve Teknik Altyapı İle Destekleyerek, Ulusal ve Uluslararası Alanda Yeterliliğe Ulaşmak.
	SH 1. 2	Eğitim ve Öğretimin Niteliğini Artırarak, Ulusal ve Uluslararası Boyutta Kabul Görmek.
	SH 1. 3	Yabancı Dil Eğitimine Önem Verilecek ve Yabancı Dil Bilgisi Yeterliliği Artırılacaktır.
	SH 1. 4	Ulusal ve Uluslararası İşbirliği ve Değişim Programları Kapsamında Öğrenci ve Personel Hareketliliği Her Yıl %20 Artırılacaktır..
	SH 1. 5	Uzaktan Eğitim ile Uygulamalı Eğitim İmkânlarını Sayı ve Nitelik Olarak Artırmak.
SA. 2 Nitelikli Araştırma Faaliyetleriyle Ulusal ve Uluslararası Alanda Bilime Katkı Sağlamak.	SH 2. 1	Bilimsel Yayınları Ulusal ve Uluslararası Boyutta Sayı ve Nitelik Olarak Artırmak.
	SH 2. 2	Bilimsel Araştırma Projelerini Ulusal ve Uluslararası Boyutta Sayı ve Nitelik Olarak Artırmak.
	SH 2. 3	Lisansüstü Programlara Yönelik Araştırmaların Etkinliğini Artırmak.
	SH 2. 4	Bilimsel Araştırmaların Beşeri ve Fiziki Altyapısının Geliştirmek



SA. 3 Girişimcilik ve Yenilikçilik Faaliyetinin Etkinliğini Artırarak, Paydaşlarımızla İşbirliğini Geliştirmek.	SH 3.1	Üniversite Sanayi İşbirliği Geliştirilecek ve AR-GE Çalışmaları Artırılacaktır.
	SH 3.2	Girişimcilik ve Yenilikçiliği Teşvik Ederek Yaygınlaşmasını Sağlamak
SA. 4 Toplumun Kalkınmasını Desteklemek Amacıyla Yerel ve Bölgesel Büyümeye Katkı Sağlayacak Faaliyetleri Geliştirmek.	SH 4.1	Yaşam Boyu Eğitim Faaliyetlerini Artırarak Toplum Bilincini Geliştirmek
	SH 4.2	Bölgesel Kalkınmayı Destekleyecek Uygulanabilir Projeleri Üretmek.
	SH 4.3	2023 Yılı Sonuna Kadar Bölgenin Yaşam Kalitesini Artıracak Sosyo-Kültürel, Sportif ve Sanatsal Faaliyetleri Yürütülecektir.
SA. 5 Yönetimde Sürekli İyileştirmelerle Kurumsal Gelişimi ve Personel Bağlılığını Güçlendirerek, Ulusal ve Uluslararası Boyutta Tanınır Hale Gelmek.	SH 5.1	Fiziki İmkanlar ve Kurum Kültürü Geliştirilerek, Personelin Aidiyet Duygusu Artırılacaktır.
	SH 5.2	Kurumsal Gelişimi ve Karar alma Süreçlerini Desteklemek Amacıyla İç Kontrol Sisteminin Etkinliği Artırılacaktır.
	SH 5.3	Paydaşlar İle İlişkiler Geliştirilerek, Üniversitemizin Ulusal ve Uluslararası Alanda Kurumsal İmajını ve Marka Değerini Oluşturmak.



Tablo 21. Alt Program Hedefleri Ve Stratejik Plan İlişkisi

PROGRAM ADI	ALT PROGRAM ADI	ALT PROGRAM HEDEFLERİ	İLİŞKİLİ OLDUĞU STRATEJİK AMAÇ
HAYAT BOYU ÖĞRENME	YÜKSEKÖĞRETİM KURUMLARI SÜREKLİ EĞİTİM FAALİYETLERİ	Toplumun tüm kesimlerine ihtiyaç duyduğu alanlarda eğitimler verilmesi, kamu kurum ve kuruluşları, özel sektör ve uluslararası kuruluşlarla işbirliğinin gelişmesine katkıda bulunulması	Toplumun kalkınmasını desteklemek amacıyla yerel ve bölgesel büyümeye katkı sağlayacak faaliyetleri geliştirmek.
ARAŞTIRMA, GELİŞTİRME VE YENİLİK	YÜKSEKÖĞRETİMDE BİLİMSEL ARAŞTIRMA VE GELİŞTİRME	Yükseköğretim kurumlarında inovasyon amaçlı bilimsel çalışmaların artırılması	Nitelikli Araştırma Faaliyetleriyle Ulusal ve Uluslararası Alanda Bilime Katkı Sağlamak.
	ARAŞTIRMA ALTYAPILARI	Ülkemizin bilgi birikiminin artırılmasına ve teknolojik gelişimine katkıda bulunmak üzere yükseköğretim kurumlarında araştırma altyapılarının kurulması ve kapasitelerinin güçlendirilmesi	Nitelikli Araştırma Faaliyetleriyle Ulusal ve Uluslararası Alanda Bilime Katkı Sağlamak.
YÜKSEKÖĞRETİM HİZMETLERİ	ÖN LİSANS EĞİTİMİ, LİSANS EĞİTİMİ VE LİSANSÜSTÜ EĞİTİM	Mesleki yeterlilik sahibi ve gelişime açık mezunlar yetiştirilmesi	Eğitim ve öğretimde kaliteyi, fiziki ve teknik altyapı ile destekleyerek, ulusal ve uluslar arası alanda yeterliliğe ulaşmak
	ÖĞRETİM ELEMANLARININ MESLEKİ GELİŞİMİ	Alanında yetkin, araştırmacı, bilgi üreten ve aktaran akademisyenler yetiştirilmesi	Eğitim ve öğretimde kaliteyi, fiziki ve teknik altyapı ile destekleyerek, ulusal ve uluslar arası alanda yeterliliğe ulaşmak
	YÜKSEKÖĞRETİMDE ÖĞRENCİ YAŞAMI	Yükseköğretim öğrencilerine sunulan beslenme ve barınma hizmetlerinin kalitesinin artırılması; öğrencilerin kişisel ve sosyal gelişimi desteklenerek yaşam kalitesinin yükseltilmesi	Eğitim ve öğretimde kaliteyi, fiziki ve teknik altyapı ile destekleyerek, ulusal ve uluslar arası alanda yeterliliğe ulaşmak

C. PERFORMANS HEDEF VE GÖSTERGELERİ İLE FAALİYETLER



YALOVA ÜNİVERSİTESİ PERFORMANS BİLGİSİ

Bütçe Yılı: 2021

Program Adı: ARAŞTIRMA, GELİŞTİRME VE YENİLİK

Alt Program Adı: YÜKSEKÖĞRETİMDE BİLİMSEL ARAŞTIRMA VE GELİŞTİRME
Gereke ve Açıklamalar

Alt Program Yükseköğretim Kurumlarının Bilimsel Araştırma Projeleri ile Yükseköğretim Kurumları Temel Araştırma Hizmetleri faaliyetlerinden oluşmaktadır. Söz konusu program kapsamında Üniversitemiz bilimsel yayın sayıları artırılması, sanayi iş birliği ve AR-GE çalışmalarının desteklenmesi ve bölgenin ihtiyacına yönelik projelerin üretilmesi amaçlanmaktadır.

Alt Program Hedefi:

Yükseköğretim kurumlarında inovasyon amaçlı bilimsel çalışmaların artırılması

Performans Göstergeleri

Performans Göstergesi	Ölçü Birimi	2019	2020 Planlanan	2020 YS Gerç. Tahmini	2021 Hedef	2022 Tahmin	2023 Tahmin
1- Ar-ge'ye harcanan bütçenin toplam bütçeye oranı	Oran	2,69	6	0,02	0,01	0,05	0,1

Göstergeye İlişkin Açıklama: Bütçe harcamaları içindeki AR-GE harcamalarının payı ölçülmek istenmektedir.

Hesaplama Yöntemi: AR-GE ye Harcanan Tutar/Toplam Bütçe

Verinin Kaynağı: Bütçe Gerçekleşme Tutarları

Sorumlu İdare:

Performans Göstergesi	Ölçü Birimi	2019	2020 Planlanan	2020 YS Gerç. Tahmini	2021 Hedef	2022 Tahmin	2023 Tahmin
2- Ar-ge sonucu ortaya çıkan ürünlere ilişkin alınan patent sayısı	Sayı	1	4	1	5	6	7

Göstergeye İlişkin Açıklama: AR-GE sonucu ortaya çıkan ürünlere kaç adetinin patenti alındığı ölçülmek istenmektedir.

Hesaplama Yöntemi: Toplam

Verinin Kaynağı: Akademik Birimler

Sorumlu İdare:

Performans Göstergesi	Ölçü Birimi	2019	2020 Planlanan	2020 YS Gerç. Tahmini	2021 Hedef	2022 Tahmin	2023 Tahmin
3- Ar-ge sonucu ticarileştirilen ürün sayısı	Sayı	1	0	0	2	3	4

Göstergeye İlişkin Açıklama: AR-GE sonucu ortaya çıkan ürünlere kaç adetinin ticari ürünleştirildiği ölçülmek istenmektedir.

Hesaplama Yöntemi: Toplam

Verinin Kaynağı: Akademik Birimler

Sorumlu İdare:

Performans Göstergesi	Ölçü Birimi	2019	2020 Planlanan	2020 YS Gerç. Tahmini	2021 Hedef	2022 Tahmin	2023 Tahmin
4- Araştırma merkezleri gelir miktarı	TL	259.000	285.000	920.367	67.151	100.000	120.000

Göstergeye İlişkin Açıklama: Araştırma merkezi faaliyetleri sonucu ne kadar gelir elde ettiği ölçülmek istenmektedir.

Hesaplama Yöntemi: Toplam

Verinin Kaynağı: Araştırma Merkezleri

Sorumlu İdare:

Performans Göstergesi	Ölçü Birimi	2019	2020 Planlanan	2020 YS Gerç. Tahmini	2021 Hedef	2022 Tahmin	2023 Tahmin
5- Araştırma merkezlerinin sanayi ile yaptığı proje sayısı	Sayı	10	0	0	0	1	2

Göstergeye İlişkin Açıklama: Araştırma merkezlerinin sanayi ile kaç adet proje yaptığı ölçülmek istenmektedir.

Hesaplama Yöntemi: Toplam

Verinin Kaynağı: Araştırma Merkezleri

Sorumlu İdare:

Performans Göstergesi	Ölçü Birimi	2019	2020 Planlanan	2020 YS Gerç. Tahmini	2021 Hedef	2022 Tahmin	2023 Tahmin
6- BAP kapsamında desteklenen araştırma projeleri sayısı	Sayı	84	105	87	20	40	50

Göstergeye İlişkin Açıklama: BAP kapsamında desteklenen araştırma projeleri sayısı ölçülmek istenmektedir.

Hesaplama Yöntemi: Toplam

Verinin Kaynağı: BAP

Performans Göstergesi	Ölçü Birimi	2019	2020 Planlanan	2020 YS Gerç. Tahmini	2021 Hedef	2022 Tahmin	2023 Tahmin
7- Öğretim elemanı başına düşen ar-ge proje sayısı	Sayı	0,03	0,03	0,07	0,22	0,25	0,3

Göstergeye İlişkin Açıklama: Öğretim elemanı başına düşen ar-ge proje sayısı ölçülmek istenmektedir.

Hesaplama Yöntemi: AR-GE proje sayısı / toplam öğretim elemanı sayısı

Verinin Kaynağı: Akademik Birimler

Sorumlu İdare:

Performans Göstergesi	Ölçü Birimi	2019	2020 Planlanan	2020 YS Gerç. Tahmini	2021 Hedef	2022 Tahmin	2023 Tahmin
8- Patent, faydalı model ve endüstriyel tasarım başvuru sayısı	Sayı	1	5	1	5	6	7

Göstergeye İlişkin Açıklama: Başvurusu yapılan patent, faydalı model ve endüstriyel tasarım sayısı ölçülmek istenmektedir.

Hesaplama Yöntemi: Toplam

Verinin Kaynağı: Akademik Birimler

Sorumlu İdare:

Performans Göstergesi	Ölçü Birimi	2019	2020 Planlanan	2020 YS Gerç. Tahmini	2021 Hedef	2022 Tahmin	2023 Tahmin
9- Ulusal ve uluslararası kuruluşlar tarafından desteklenen ar-ge projesi sayısı	Sayı	10	10	94	50	55	57

Göstergeye İlişkin Açıklama: Ulusal ve uluslararası kuruluşlar tarafından desteklenen ar-ge projesi sayısı ölçülmek istenmektedir.

Hesaplama Yöntemi: Toplam

Verinin Kaynağı: Akademik Birimler

Sorumlu İdare:

Performans Göstergesi	Ölçü Birimi	2019	2020 Planlanan	2020 YS Gerç. Tahmini	2021 Hedef	2022 Tahmin	2023 Tahmin
10- Uluslararası endekslerde yer alan bilimsel yayın sayısı	Sayı	307	400	112	275	290	320

Göstergeye İlişkin Açıklama: Uluslararası endekslerde yer alan bilimsel yayın sayısı ölçülmek istenmektedir.

Hesaplama Yöntemi: Toplam

Verinin Kaynağı: Akademik Birimler

Sorumlu İdare:

Alt Program Kapsamında Yürütülecek Faaliyet Maliyetleri

Faaliyetler	2020 Bütçe	2020 Harcama Haziran	2021 Bütçe	2022 Tahmin	2023 Tahmin
Yükseköğretim Kurumlarının Bilimsel Araştırma Projeleri	34.000	59.000	110.000	112.000	113.000
Bütçe İçi	34.000	59.000	110.000	112.000	113.000
Bütçe Dışı	0	0	0	0	0
T O P L A M	34.000	59.000	110.000	112.000	113.000
Bütçe İçi	34.000	59.000	110.000	112.000	113.000
Bütçe Dışı	0	0	0	0	0

Faaliyetlere İlişkin Açıklamalar:

Yükseköğretim Kurumları Temel Araştırma Hizmetleri

Bilimsel yayın sayıları artırılması, sanayi iş birliği ve AR-GE çalışmalarının desteklenmesi amaçlanmaktadır.

Yükseköğretim Kurumlarının Bilimsel Araştırma Projeleri

Bölgenin sosyo-ekonomik yapısına katkı sağlayacak faaliyetler geliştirilmesi, öğretim elemanları ile Merkezi Araştırma Laboratuvarının bilimsel araştırma faaliyetlerinin artırılması sağlanacaktır.

Alt Program Adı: ARAŞTIRMA ALTYAPILARI
Gerekçe ve Açıklamalar

Alt Program içerisindeki Yükseköğretim Kurumları Araştırma Altyapısı Kurulması ve Geliştirilmesi faaliyeti ile birlikte altyapı desteği sunarak Üniversitemizin bilimsel araştırma projelerinin sayı ve nitelik olarak artırılması amaçlanmaktadır.

Alt Program Hedefi:

Ülkemizin bilgi birikiminin artırılmasına ve teknolojik gelişimine katkıda bulunmak üzere yükseköğretim kurumlarında araştırma altyapılarının kurulması ve kapasitelerinin güçlendirilmesi

Performans Göstergeleri

Performans Göstergesi	Ölçü Birimi	2019	2020 Planlanan	2020 YS Gerç. Tahmini	2021 Hedef	2022 Tahmin	2023 Tahmin
1- Araştırma altyapısı projesi tamamlanma oranı	Oran	0	0	0	0	0	0

Göstergeye İlişkin Açıklama: Bütçe harcamaları içindeki AR-GE harcamalarının payı ölçülmek istenmektedir.

Hesaplama Yöntemi: AR-GE ye harcanan tutar/Toplam Bütçe

Verinin Kaynağı: Bütçe Gerçekleşme Tutarları

Sorumlu İdare:

Alt Program Kapsamında Yürütülecek Faaliyet Maliyetleri

Faaliyetler	2020 Bütçe	2020 Harcama Haziran	2021 Bütçe	2022 Tahmin	2023 Tahmin
Yükseköğretim Kurumları Araştırma Altyapısı Kurulması ve Geliştirilmesi	202.000	135.000	148.000	162.000	176.000
Bütçe İçi	202.000	135.000	148.000	162.000	176.000
Bütçe Dışı	0	0	0	0	0
T O P L A M	202.000	135.000	148.000	162.000	176.000
Bütçe İçi	202.000	135.000	148.000	162.000	176.000
Bütçe Dışı	0	0	0	0	0

Faaliyetlere İlişkin Açıklamalar:

Yükseköğretim Kurumları Araştırma Altyapısı Kurulması ve Geliştirilmesi

Bilimsel araştırma projelerinin sayı ve nitelik olarak artırılması için gerekli altyapı çalışmaları yapılacaktır.

YALOVA ÜNİVERSİTESİ PERFORMANS BİLGİSİ

Bütçe Yılı: 2021

Program Adı: HAYAT BOYU ÖĞRENME

Alt Program Adı: YÜKSEKÖĞRETİM KURUMLARI SÜREKLİ EĞİTİM FAALİYETLERİ
Gerekçe ve Açıklamalar

Alt Program Toplum Hizmetine Sunulan Eğitim Programları, Kurs ve Seminerler ve Yükseköğretim Kurumları Sosyal Sorumluluk Projeleri faaliyetlerinden oluşmaktadır. Söz konusu faaliyetler ile bireylerin, hayat boyu öğrenme kapsamında kişisel gelişimlerinin desteklenmesi amaçlanmaktadır.

Alt Program Hedefi:

Toplumun tüm kesimlerine ihtiyaç duyduğu alanlarda eğitimler verilmesi, kamu kurum ve kuruluşları, özel sektör ve uluslararası kuruluşlarla işbirliğinin gelişmesine katkıda bulunulması

Performans Göstergeleri

Performans Göstergesi	Ölçü Birimi	2019	2020 Planlanan	2020 YS Gerç. Tahmini	2021 Hedef	2022 Tahmin	2023 Tahmin
1- Dezavantajlı gruplara yönelik sosyal entegrasyon ve kapsayıcılığa ilişkin yapılan faaliyet sayısı	Sayı	13	13	16	37	39	40

Göstergeye İlişkin Açıklama: Dezavantajlı gruplara yönelik sosyal entegrasyon ve kapsayıcılığa ilişkin yapılan faaliyet sayısı ölçülmek istenmektedir.

Hesaplama Yöntemi: Toplam

Verinin Kaynağı: Akademik Birimler

Sorumlu İdare:

Performans Göstergesi	Ölçü Birimi	2019	2020 Planlanan	2020 YS Gerç. Tahmini	2021 Hedef	2022 Tahmin	2023 Tahmin
2- Eğitim programlarına başvuran kişi sayısı	Sayı	450	450	510	600	630	680

Göstergeye İlişkin Açıklama: Sürekli Eğitim Merkezi ve Türkçe Öğretimi Uygulama ve Araştırma Merkezindeki eğitim programlarına başvuran kişi sayısı ölçülmek istenmektedir.

Hesaplama Yöntemi: Toplam

Verinin Kaynağı: Sürekli Eğitim Merkezi ve Türkçe Öğretimi Uygulama ve Araştırma

Sorumlu İdare:

Performans Göstergesi	Ölçü Birimi	2019	2020 Planlanan	2020 YS Gerç. Tahmini	2021 Hedef	2022 Tahmin	2023 Tahmin
3- Mezunlara yönelik gerçekleştirilen faaliyet sayısı	Sayı	1	0	0	0	1	2

Göstergeye İlişkin Açıklama: Mezunlara yönelik gerçekleştirilen faaliyet sayısı ölçülmek istenmektedir.

Hesaplama Yöntemi: Toplam

Verinin Kaynağı: Öğrenci İşleri Daire Başkanlığı

Sorumlu İdare:

Performans Göstergesi	Ölçü Birimi	2019	2020 Planlanan	2020 YS Gerç. Tahmini	2021 Hedef	2022 Tahmin	2023 Tahmin
4- Sürekli Eğitim Merkezi (SEM) ve Dil Merkezi (DİLMER) tarafından mesleki eğitime yönelik verilen sertifika sayısı	Sayı	541	390	443	580	600	620

Göstergeye İlişkin Açıklama: Sürekli Eğitim Merkezi ve Türkçe Öğretimi Uygulama ve Araştırma Merkezi tarafından mesleki eğitime yönelik verilen sertifika sayısı ölçülmek istenmektedir.

Hesaplama Yöntemi: Toplam

Verinin Kaynağı: Sürekli Eğitim Merkezi ve Türkçe Öğretimi Uygulama ve Araştırma

Sorumlu İdare:

Performans Göstergesi	Ölçü Birimi	2019	2020 Planlanan	2020 YS Gerç. Tahmini	2021 Hedef	2022 Tahmin	2023 Tahmin
5- Tamamlanan sosyal sorumluluk projeleri sayısı	Sayı	0	0	0	0	0	0

Göstergeye İlişkin Açıklama: Üniversite tarafından gerçekleştirilen sosyal sorumluluk projelerinin sayısı ölçülmek istenmektedir.

Hesaplama Yöntemi: Toplam

Verinin Kaynağı: Araştırma Merkezleri

Sorumlu İdare:

Performans Göstergesi	Ölçü Birimi	2019	2020 Planlanan	2020 YS Gerç. Tahmini	2021 Hedef	2022 Tahmin	2023 Tahmin
6- Üniversitenin çevrecilik alanlarında aldığı ödül sayısı	Sayı	0	0	0	0	0	0

Göstergeye İlişkin Açıklama: Üniversitenin çevrecilik alanlarında aldığı ödül sayısı ölçülmek istenmektedir.

Hesaplama Yöntemi: Toplam

Verinin Kaynağı: Akademik Birimler

Sorumlu İdare:

Alt Program Kapsamında Yürütülecek Faaliyet Maliyetleri

Faaliyetler	2020 Bütçe	2020 Harcama Haziran	2021 Bütçe	2022 Tahmin	2023 Tahmin
TOPLAM	0	0	0	0	0
Bütçe İçi	0	0	0	0	0
Bütçe Dışı	0	0	0	0	0

Faaliyetlere İlişkin Açıklamalar:

Toplum Hizmetine Sunulan Eğitim Programları, Kurs ve Seminerler

Bireylerin, hayat boyu öğrenme kapsamında kişisel gelişimlerinin desteklenmesi sağlanacaktır.

Yükseköğretim Kurumları Sosyal Sorumluluk Projeleri

YALOVA ÜNİVERSİTESİ PERFORMANS BİLGİSİ

Bütçe Yılı: 2021
Program Adı: YÜKSEKÖĞRETİM

Alt Program Adı: ÖN LİSANS EĞİTİMİ, LİSANS EĞİTİMİ VE LİSANSÜSTÜ EĞİTİM
Gereke ve Açıklamalar

Alt Program Doktora ve Tıpta Uzmanlık Eğitimi, Yükseköğretim Kurumları Birinci ve İkinci Öğretim, Tezsiz Yüksek Lisans, Uluslararası Ortak eğitim ve Öğretim Programı, Yükseköğretim Kurumları Bilgi ve Kültürel Kaynaklarının Geliştirilmesi ve Erişimin Kolaylaştırılması, Yükseköğretim Kurumları Uzaktan Eğitim ve Yaz Okulları olmak üzere sekiz faaliyetten oluşmakta olup, Üniversitemizin eğitim kalitesinin artırılması, derslik ve laboratuvarlarının fiziki imkanlarının iyileştirilmesi, kütüphanemizdeki yayın sayısı artırılması, kariyer planlaması çalışmalarının ve uzaktan eğitimin etkinliğinin artırılması amaçlanmaktadır.

Alt Program Hedefi:

Mesleki yeterlilik sahibi ve gelişime açık mezunlar yetiştirilmesi

Performans Göstergeleri

Performans Göstergesi	Ölçü Birimi	2019	2020 Planlanan	2020 YS Gerç. Tahmini	2021 Hedef	2022 Tahmin	2023 Tahmin
1- Doktora eğitimini tamamlayanların sayısı	Sayı	17	28	17	56	60	70

Gösteregeye İlişkin Açıklama: Doktora eğitimini tamamlayan kişi sayısı ölçülmek istenmektedir.

Hesaplama Yöntemi: Toplam
Verinin Kaynağı: Enstitüler
Sorumlu İdare:

Performans Göstergesi	Ölçü Birimi	2019	2020 Planlanan	2020 YS Gerç. Tahmini	2021 Hedef	2022 Tahmin	2023 Tahmin
2- Eğitim bilimleri kontenjan doluluk oranı	Oran	0	0	0	0	0	0

Gösteregeye İlişkin Açıklama: İdaremizde eğitim bilimleri programları olmadığından gösterge takip edilmemektedir.

Hesaplama Yöntemi:
Verinin Kaynağı:
Sorumlu İdare:

Performans Göstergesi	Ölçü Birimi	2019	2020 Planlanan	2020 YS Gerç. Tahmini	2021 Hedef	2022 Tahmin	2023 Tahmin
3- Eğitimin program süresinde bitirilme oranı	Oran	75	77	86	82	85	90

Gösteregeye İlişkin Açıklama: Eğitim programlarını süresinde bitiren öğrenci sayısının, süresinde bitirmesi gereken öğrenci sayısına oranı ölçülmek istenmektedir.

Hesaplama Yöntemi: Mezun olan öğrenci sayısı/mezun olması gereken öğrenci sayısı
Verinin Kaynağı: Öğrenci İşleri Daire Başkanlığı
Sorumlu İdare:

Performans Göstergesi	Ölçü Birimi	2019	2020 Planlanan	2020 YS Gerç. Tahmini	2021 Hedef	2022 Tahmin	2023 Tahmin
4- Fen bilimleri kontenjan doluluk oranı	Oran	0,8	0,82	0,89	1	1	1

Göstergeye İlişkin Açıklama: Üniversitedeki fen bilimleri bölümlerine ait doluluk oranları ölçülmek istenmektedir.

Hesaplama Yöntemi: Üniversitedeki fen bilimleri bölümlerinin ÖSYM tercih işlemleri sonucu yerleşen öğrenci sayılarının tercih kılavuzundaki kontenjan sayılarına bölünmesi sonucu bulunan değerdir.

Verinin Kaynağı: Öğrenci İşleri Daire Başkanlığı
Sorumlu İdare:

Performans Göstergesi	Ölçü Birimi	2019	2020 Planlanan	2020 YS Gerç. Tahmini	2021 Hedef	2022 Tahmin	2023 Tahmin
5- Kütüphanede bulunan basılı ve elektronik kaynak sayısı	Sayı	556.191	510.000	152.400	580.000	580.000	580.000

Göstergeye İlişkin Açıklama: Kütüphanede bulunan basılı ve elektronik toplam kaynak sayısı ölçülmek istenmektedir.

Hesaplama Yöntemi: Toplam
Verinin Kaynağı: Kütüphane ve Dokümantasyon Daire Başkanlığı
Sorumlu İdare:

Performans Göstergesi	Ölçü Birimi	2019	2020 Planlanan	2020 YS Gerç. Tahmini	2021 Hedef	2022 Tahmin	2023 Tahmin
6- Kütüphanede bulunan öğrenci başına düşen basılı ve elektronik kaynak sayısı	Sayı	40,05	37	8,5	44	48	50

Göstergeye İlişkin Açıklama: Öğrenci başına ne kadar basılı ve elektronik kaynak düştüğü ölçülmek istenmektedir.

Hesaplama Yöntemi: Toplam basılı ve elektronik kaynak sayısı / toplam öğrenci sayısı
Verinin Kaynağı: Kütüphane ve Dokümantasyon Daire Başkanlığı
Sorumlu İdare:

Performans Göstergesi	Ölçü Birimi	2019	2020 Planlanan	2020 YS Gerç. Tahmini	2021 Hedef	2022 Tahmin	2023 Tahmin
7- Kütüphaneden yararlanan kişi sayısı	Sayı	110.489	132.000	76.650	50.000	100.000	150.000

Göstergeye İlişkin Açıklama: 1 yıl içinde kütüphaneye kaç defa giriş olduğu ölçülmek istenmektedir.

Hesaplama Yöntemi: 1 yıl boyunca kütüphaneye giren kişi sayısı
Verinin Kaynağı: Kütüphane ve Dokümantasyon Daire Başkanlığı
Sorumlu İdare:

Performans Göstergesi	Ölçü Birimi	2019	2020 Planlanan	2020 YS Gerç. Tahmini	2021 Hedef	2022 Tahmin	2023 Tahmin
8- Lisansüstü öğrencilerin toplam öğrenciler içindeki payı	Oran	0,07	0,1	0,07	7,5	7,6	7,7

Göstergeye İlişkin Açıklama: Öğrenci sayıları içinde lisansüstü öğrencilerin oranı ölçülmek istenmektedir.

Hesaplama Yöntemi: Lisansüstü öğrenci sayısı/toplam öğrenci sayısı

Verinin Kaynağı: Öğrenci İşleri Daire Başkanlığı

Sorumlu İdare:

Performans Göstergesi	Ölçü Birimi	2019	2020 Planlanan	2020 YS Gerç. Tahmini	2021 Hedef	2022 Tahmin	2023 Tahmin
9- Öğrenci başına düşen eğitim alanı	Metrekare	1,8	1,35	1,35	1,89	2	2,5

Göstergeye İlişkin Açıklama: Öğrenci başına kaç metrekare eğitim alanı düştüğü ölçülmek istenmektedir.

Hesaplama Yöntemi: Toplam eğitim alanı (metrekare) / toplam öğrenci sayısı

Verinin Kaynağı: Yapı İşleri ve Teknik Daire Başkanlığı

Sorumlu İdare:

Performans Göstergesi	Ölçü Birimi	2019	2020 Planlanan	2020 YS Gerç. Tahmini	2021 Hedef	2022 Tahmin	2023 Tahmin
10- Öğrenci başına düşen kapalı alan	Metrekare	7,92	8,74	8,74	9,55	9,55	9,8

Göstergeye İlişkin Açıklama: Öğrenci başına kaç metrekare kapalı alanı düştüğü ölçülmek istenmektedir.

Hesaplama Yöntemi: Toplam Kapalı Alan (metrekare) / Toplam Öğrenci Sayısı

Verinin Kaynağı: Yapı İşleri ve Teknik Daire Başkanlığı

Sorumlu İdare:

Performans Göstergesi	Ölçü Birimi	2019	2020 Planlanan	2020 YS Gerç. Tahmini	2021 Hedef	2022 Tahmin	2023 Tahmin
11- Öğrenci değişim programlarından yararlanan öğrencilerin oranı	Oran	0,01	0,01	0,01	0	0,01	0,01

Göstergeye İlişkin Açıklama: Değişim programlarından yararlanan öğrencilerin toplam öğrenci sayısı içindeki payı ölçülmek istenmektedir.

Hesaplama Yöntemi: Değişim programlarından yararlanan öğrenci sayısı / toplam öğrenci

Verinin Kaynağı: Dış İlişkiler Koordinatörlüğü

Sorumlu İdare:

Performans Göstergesi	Ölçü Birimi	2019	2020 Planlanan	2020 YS Gerç. Tahmini	2021 Hedef	2022 Tahmin	2023 Tahmin
12- Öğretim üyesi başına düşen öğrenci sayısı	Sayı	27,9	19	33,55	36,33	36,5	37

Göstergeye İlişkin Açıklama: Öğretim üyesi başına kaç öğrenci düştüğü ölçülmek istenmektedir.

Hesaplama Yöntemi: Toplam Öğrenci Sayısı/Toplam Öğretim Üyesi Sayısı

Verinin Kaynağı: Akademik Birimler

Sorumlu İdare:

Performans Göstergesi	Ölçü Birimi	2019	2020 Planlanan	2020 YS Gerç. Tahmini	2021 Hedef	2022 Tahmin	2023 Tahmin
13- Sağlık bilimleri kontenjan doluluk oranı	Oran	0	0	99	100	100	100

Göstergeye İlişkin Açıklama: Sağlık bilimi bölümlerinin doluluk oranları baz alınarak Öğrenci İşleri Daire Başkanlığı tarafından hesaplanmıştır.

Hesaplama Yöntemi: Üniversitedeki sağlık bilimi bölümlerine ÖSYM tercih işlemleri sonucu yerleşen öğrenci sayılarının tercih kılavuzundaki kontenjan sayılarına bölünmesi sonucu bulunan değerdir.

Verinin Kaynağı: Öğrenci İşleri Daire Başkanlığı
Sorumlu İdare:

Performans Göstergesi	Ölçü Birimi	2019	2020 Planlanan	2020 YS Gerç. Tahmini	2021 Hedef	2022 Tahmin	2023 Tahmin
14- Sosyal bilimler kontenjan doluluk oranı	Oran	0	32,19	0,98	1	1	1

Göstergeye İlişkin Açıklama: Üniversitedeki sosyal bilimler bölümlerinin ÖSYM tercih işlemleri sonucu yerleşen öğrenci sayılarının tercih kılavuzundaki kontenjan sayılarına bölünmesi sonucu bulunan değerdir.

Hesaplama Yöntemi: Üniversitedeki sosyal bilimler bölümlerinin ÖSYM tercih işlemleri sonucu yerleşen öğrenci sayılarının tercih kılavuzundaki kontenjan sayılarına bölünmesi sonucu bulunan değerdir.

Verinin Kaynağı: Öğrenci İşleri Daire Başkanlığı
Sorumlu İdare:

Performans Göstergesi	Ölçü Birimi	2019	2020 Planlanan	2020 YS Gerç. Tahmini	2021 Hedef	2022 Tahmin	2023 Tahmin
15- Teknokent veya Teknoloji Transfer Ofisi (TTO) projelerine katılan öğrenci sayısı	Sayı	0	0	0	0	0	0

Göstergeye İlişkin Açıklama: Henüz teknokent veya teknoloji transfer ofisi kurulmadığından gösterge takip edilmemektedir.

Hesaplama Yöntemi:
Verinin Kaynağı:
Sorumlu İdare:

Performans Göstergesi	Ölçü Birimi	2019	2020 Planlanan	2020 YS Gerç. Tahmini	2021 Hedef	2022 Tahmin	2023 Tahmin
16- Uluslararası kuruluşlarla ortak uygulanan eğitim programı sayısı	Sayı	1	1	1	4	5	6

Göstergeye İlişkin Açıklama: Uluslararası kuruluşlarla ortak uygulanan eğitim programı sayısı ölçülmek istenmektedir.

Hesaplama Yöntemi: Toplam
Verinin Kaynağı: Akademik Birimler
Sorumlu İdare:

Performans Göstergesi	Ölçü Birimi	2019	2020 Planlanan	2020 YS Gerç. Tahmini	2021 Hedef	2022 Tahmin	2023 Tahmin
17- Yabancı dilde eğitim veren program sayısı	Sayı	9	15	9	9	10	12

Göstergeye İlişkin Açıklama: Yabancı dilde kaç eğitim programının olduğu ölçülmek istenmektedir.

Hesaplama Yöntemi: Toplam

Verinin Kaynağı: Öğrenci İşleri Daire Başkanlığı

Sorumlu İdare:

Performans Göstergesi	Ölçü Birimi	2019	2020 Planlanan	2020 YS Gerç. Tahmini	2021 Hedef	2022 Tahmin	2023 Tahmin
18- Yabancı uyruklu akademisyen sayısı	Sayı	12	15	9	11	13	15

Göstergeye İlişkin Açıklama: Yabancı uyruklu kaç akademisyenin olduğu ölçülmek istenmektedir.

Hesaplama Yöntemi: Toplam

Verinin Kaynağı: Personel Daire Başkanlığı

Sorumlu İdare:

Performans Göstergesi	Ölçü Birimi	2019	2020 Planlanan	2020 YS Gerç. Tahmini	2021 Hedef	2022 Tahmin	2023 Tahmin
19- Yabancı uyruklu öğrenci sayısı	Sayı	456	364	807	1.200	1.250	1.300

Göstergeye İlişkin Açıklama: Yabancı uyruklu öğrenci sayısı ölçülmek istenmektedir.

Hesaplama Yöntemi: Toplam

Verinin Kaynağı: Öğrenci İşleri Daire Başkanlığı

Sorumlu İdare:

Performans Göstergesi	Ölçü Birimi	2019	2020 Planlanan	2020 YS Gerç. Tahmini	2021 Hedef	2022 Tahmin	2023 Tahmin
20- Yan dal ve çift ana dal programından mezun olanların toplam mezun sayısına oranı	Oran	0,06	0,07	0,05	0,05	0,1	0,12

Göstergeye İlişkin Açıklama: Mezun olan öğrenciler içinde yan dal ve çift ana dal programlarından mezunların payı ölçülmek istenmektedir.

Hesaplama Yöntemi: Yan dal ve çift ana dal programlarından mezun sayısı / toplam mezun

Verinin Kaynağı: Öğrenci İşleri Daire Başkanlığı

Sorumlu İdare:

Performans Göstergesi	Ölçü Birimi	2019	2020 Planlanan	2020 YS Gerç. Tahmini	2021 Hedef	2022 Tahmin	2023 Tahmin
21- Yükseköğretim kurumlarında öğretim elemanı ve öğrenci değişim programlarına katılanların sayısı	Sayı	0	0	0	0	0	0

Göstergeye İlişkin Açıklama:
Hesaplama Yöntemi:
Verinin Kaynağı:
Sorumlu İdare:

Alt Program Kapsamında Yürütülecek Faaliyet Maliyetleri

Faaliyetler	2020 Bütçe	2020 Harcama Haziran	2021 Bütçe	2022 Tahmin	2023 Tahmin
Doktora Öğrencilerine Yönelik Burs Hizmetleri	0	112.200	0	0	0
Bütçe İçi	0	112.200	0	0	0
Bütçe Dışı	0	0	0	0	0
Doktora ve Tıpta Uzmanlık Eğitimi	3.000	754	3.000	3.000	3.000
Bütçe İçi	3.000	754	3.000	3.000	3.000
Bütçe Dışı	0	0	0	0	0
Yükseköğretim Kurumları Bilgi ve Kültürel Kaynaklar ile Sportif Altyapının Geliştirilmesi Hizmetleri	1.260.000	482.889	2.035.000	1.171.000	1.240.000
Bütçe İçi	1.260.000	482.889	2.035.000	1.171.000	1.240.000
Bütçe Dışı	0	0	0	0	0
Yükseköğretim Kurumları Birinci Öğretim	86.044.000	42.119.928	109.152.000	114.423.000	125.727.000
Bütçe İçi	86.044.000	42.119.928	109.152.000	114.423.000	125.727.000
Bütçe Dışı	0	0	0	0	0
Yükseköğretim Kurumları İkinci Öğretim	630.000	473.832	683.000	733.000	770.000
Bütçe İçi	630.000	473.832	683.000	733.000	770.000
Bütçe Dışı	0	0	0	0	0
Yükseköğretim Kurumları Tezsiz Yüksek Lisans	77.000	43.463	91.000	99.000	104.000
Bütçe İçi	77.000	43.463	91.000	99.000	104.000
Bütçe Dışı	0	0	0	0	0
Yükseköğretim Kurumları Uluslararası Ortak Eğitim ve Öğretim Programı	77.000	0	87.000	93.000	100.000
Bütçe İçi	77.000	0	87.000	93.000	100.000
Bütçe Dışı	0	0	0	0	0
Yükseköğretim Kurumları Yaz Okulları	109.000	0	120.000	130.000	137.000
Bütçe İçi	109.000	0	120.000	130.000	137.000
Bütçe Dışı	0	0	0	0	0
T O P L A M	88.200.000	43.233.066	112.171.000	116.652.000	128.081.000
Bütçe İçi	88.200.000	43.233.066	112.171.000	116.652.000	128.081.000
Bütçe Dışı	0	0	0	0	0

Faaliyetlere İlişkin Açıklamalar:**Doktora Öğrencilerine Yönelik Burs Hizmetleri**

Yükseköğretim Kurulu Tarafından Doktora Programlarına Kayıtlı Öğrencilere Verilecek Burslara İlişkin Usul Ve Esaslar kapsamında YÖK 100/2000 Doktora Bursu programı altında doktora öğrencilerine yönelik burs hizmetleri bu faaliyet altında takip edilecektir.

Doktora ve Tıpta Uzmanlık Eğitimi

Lisansüstü Eğitim ve Öğretim Yönetmeliği kapsamında Doktora uzmanlık eğitimine ilişkin ihtiyaçlar bu faaliyet altında takip edilecektir.

Fen ve Mühendislik Bilimleri Öğrencilerinin Uygulamalı Eğitimi**Galatasaray Üniversitesine Bağlı İlk ve Orta Öğretim Hizmetleri****Lisans Öğrencilerine Yönelik Burs Hizmetleri****Mimar Sinan Güzel Sanatlar Üniversitesi Resim ve Heykel Müzesi Faaliyetleri****OSB Meslek Yüksekokulları Eğitim Desteği****Yabancı Uyruklu Öğrenci Programı Kapsamında Yürütülen Hizmetler****Yükseköğretim Kurumları Açıköğretim****Yükseköğretim Kurumları Bilgi ve Kültürel Kaynaklar ile Sportif Altyapının Geliştirilmesi Hizmetleri**

Derslik ve laboratuvarların fiziki imkanları, kütüphane kaynaklarının artırılması, staj, iş başında eğitim ve kariyer planlaması çalışmaları sağlanacaktır.

Yükseköğretim Kurumları Birinci Öğretim

2547 sayılı Kanun kapsamında örgün eğitim hizmeti verilmesi kapsamında yapılacak giderlerin takibi sağlanacaktır.

Yükseköğretim Kurumları İkinci Öğretim

İkinci öğretim 3843 sayılı kanun kapsamında yükseköğretim kurumlarında yapılacak ikinci öğretime özgü faaliyetler için yapılacak giderlerin takibi sağlanacaktır.

Yükseköğretim Kurumları Tezsiz Yüksek Lisans

Lisansüstü Eğitim ve Öğretim Yönetmeliği kapsamında tezsiz yüksek lisans hizmetlerine ilişkin giderler bu faaliyet altında takip edilecektir.

Yükseköğretim Kurumları Uluslararası Ortak Eğitim ve Öğretim Programı

Yükseköğretim Kurumlarının Yurt Dışı Yükseköğretim Kurumlarıyla Ortak Eğitim Öğretim Programlarına Dair Yönetmelik kapsamında yurt içinde veya yurt dışındaki yükseköğretim kurumlarının ortak diploma vermeye yönelik ön lisans, lisans veya lisansüstü düzeyde ortak eğitim ve öğretim programları ile mevcut programlarda kayıtlı öğrencilerin yurt dışındaki yükseköğretim kurumlarında eğitim göreberek ortak diploma almalarına ilişkin giderler bu faaliyet altında izlenecektir.

Yükseköğretim Kurumları Uzaktan Eğitim

Uzaktan Eğitim İmkanları artırılması sağlanacaktır.

Yükseköğretim Kurumları Yaz Okulları

Yaz okulu açılması durumunda buna ilişkin ihtiyaçlar karşılanacaktır.

Alt Program Adı: ÖĞRETİM ELEMANLARINA SAĞLANAN BURS VE DESTEKLER**Gerekçe ve Açıklamalar**

Alanında yetkin, araştırmacı, bilgi üreten ve akademisyenler yetiştirilmesi amaçlanmaktadır.

Alt Program Hedefi:

Alanında yetkin, araştırmacı, bilgi üreten ve aktaran akademisyenler yetiştirilmesi

Performans Göstergeleri

Performans Göstergesi	Ölçü Birimi	2019	2020 Planlanan	2020 YS Gerç. Tahmini	2021 Hedef	2022 Tahmin	2023 Tahmin
1- SCI, SCI-Expanded, SSCI ve AHCI kapsamındaki dergilerde öğretim elemanı başına düşen yayın sayısı	Sayı	0,19	0,4	0,38	2,35	2,4	2,5

Gösteregeye İlişkin Açıklama: SCI, SCI-Expanded, SSCI ve AHCI kapsamındaki dergilerde öğretim elemanı başına düşen yayın sayısı ölçülmek istenmektedir.**Hesaplama Yöntemi:** Toplam SCI, SSCI ve AHCI kapsamındaki bilimsel yayın / toplam öğretim elemanı sayısı**Verinin Kaynağı:** Akademik Birimler**Sorumlu İdare:**

Performans Göstergesi	Ölçü Birimi	2019	2020 Planlanan	2020 YS Gerç. Tahmini	2021 Hedef	2022 Tahmin	2023 Tahmin
2- Araştırma bursundan yararlanan öğrenci sayısı	Sayı	10	15	11	1	3	5

Gösteregeye İlişkin Açıklama: Araştırma bursundan yararlanan öğrenci sayısı ölçülmek istenmektedir.**Hesaplama Yöntemi:** Toplam**Verinin Kaynağı:** B.A.P**Sorumlu İdare:**

Performans Göstergesi	Ölçü Birimi	2019	2020 Planlanan	2020 YS Gerç. Tahmini	2021 Hedef	2022 Tahmin	2023 Tahmin
3- YÖK tarafından öncelikli alanlarında sağlanan burslardan yararlanan doktora öğrenci sayısı	Sayı	6	8	7	12	13	14

Gösteregeye İlişkin Açıklama: YÖK tarafından öncelikli alanlarında sağlanan burslardan yararlanan doktora öğrenci sayısı ölçülmek istenmektedir.**Hesaplama Yöntemi:** Toplam**Verinin Kaynağı:** Özel Kalem Müdürlüğü**Sorumlu İdare:**

Performans Göstergesi	Ölçü Birimi	2019	2020 Planlanan	2020 YS Gerç. Tahmini	2021 Hedef	2022 Tahmin	2023 Tahmin
4- YÖK tarafından sağlanan yurt dışında yabancı dil yeterliliklerinin artırılmasına yönelik burslardan yararlanan sayısı	Sayı	0	0	0	0	0	0

Göstergeye İlişkin Açıklama: Yurt dışında yabancı dil yeterliliklerinin artırılmasına yönelik burslardan yararlanan öğretim elemanı sayısı ölçülmek istenmektedir.

Hesaplama Yöntemi: Toplam

Verinin Kaynağı:

Sorumlu İdare:

Performans Göstergesi	Ölçü Birimi	2019	2020 Planlanan	2020 YS Gerç. Tahmini	2021 Hedef	2022 Tahmin	2023 Tahmin
5- Yükseköğretim Kurulu, Türkiye Bilimler Akademisi ve TÜBİTAK bilim, teşvik ve sanat ödülleri sayısı	Sayı	1	2	5	9	10	11

Göstergeye İlişkin Açıklama: Yükseköğretim Kurulu, Türkiye Bilimler Akademisi ve TÜBİTAK bilim, teşvik ve sanat ödülleri sayısı ölçülmek istenmektedir.

Hesaplama Yöntemi: Toplam

Verinin Kaynağı: Akademik Birimler

Sorumlu İdare:

Alt Program Kapsamında Yürütülecek Faaliyet Maliyetleri

Faaliyetler	2020 Bütçe	2020 Harcama Haziran	2021 Bütçe	2022 Tahmin	2023 Tahmin
TOPLAM	0	0	0	0	0
Bütçe İçi	0	0	0	0	0
Bütçe Dışı	0	0	0	0	0

Faaliyetlere İlişkin Açıklamalar:

Araştırma Görevlileri Yurtdışı Araştırma Bursu Hizmetleri

Öğretim Elemanları Yurtdışı Yabancı Dil Bursu Hizmetleri

Öğretim Üyesi Yetiştirme Programı ve Yurtdışı Destek Hizmetleri

Alt Program Adı: YÜKSEKÖĞRETİMDE ÖĞRENCİ YAŞAMI
Gerekçe ve Açıklamalar

Alt Program Yükseköğretimde Beslenme Hizmetleri, Yükseköğretimde Kültür ve Spor Hizmetleri, Yükseköğretimde Öğrenci Yaşamına İlişkin Diğer Hizmetler ile Yükseköğretimde Sağlık Hizmetleri faaliyetlerinden oluşmaktadır. Üniversitemiz öğrencilerine yönelik sosyal, kültürel, sportif faaliyetler, staj ve iş başı eğitimi ile gerekli destek sağlanarak, öğrencilerin motivasyonu ve kuruma bağlılığı artırılması amaçlanmaktadır.

Alt Program Hedefi:

Yükseköğretim öğrencilerine sunulan beslenme ve barınma hizmetlerinin kalitesinin artırılması; öğrencilerin kişisel ve sosyal gelişimi desteklenerek yaşam kalitesinin yükseltilmesi

Performans Göstergeleri

Performans Göstergesi	Ölçü Birimi	2019	2020 Planlanan	2020 YS Gerç. Tahmini	2021 Hedef	2022 Tahmin	2023 Tahmin
1- Barınma hizmetlerinden yararlanan öğrenci sayısı	Sayı	0	0	0	0	0	0

Gösteregeye İlişkin Açıklama: Üniversite tarafından barınma hizmeti verilmemekte olup, gösterege takibi yapılamamaktadır.

Hesaplama Yöntemi:

Verinin Kaynağı:

Sorumlu İdare:

Performans Göstergesi	Ölçü Birimi	2019	2020 Planlanan	2020 YS Gerç. Tahmini	2021 Hedef	2022 Tahmin	2023 Tahmin
2- Beslenme hizmetlerinden yararlanan öğrenci sayısı	Sayı	1.400	3.000	271	3.000	3.500	4.000

Gösteregeye İlişkin Açıklama: İdarenin sunduğu yemek hizmetinden 1 gün içerisinde yararlanan öğrenci sayısı ölçülmek istenmektedir.

Hesaplama Yöntemi: Kişi sayısı (Öğün) / Ortalama süresi (gün)

Verinin Kaynağı: Sağlık Kültür ve Spor Daire Başkanlığı

Sorumlu İdare:

Performans Göstergesi	Ölçü Birimi	2019	2020 Planlanan	2020 YS Gerç. Tahmini	2021 Hedef	2022 Tahmin	2023 Tahmin
3- Öğrenci başına düşen sosyal donatı alanı	Metrekare	0,43	0,43	0,39	0,43	0,43	0,5

Gösteregeye İlişkin Açıklama: Öğrenci başına düşen sosyal donatının kaç metrekare olduğu ölçülmek istenmektedir.

Hesaplama Yöntemi: Toplam Sosyal Donatı Alanı/ Öğrenci Sayısı

Verinin Kaynağı: Yapı İşleri ve Teknik Daire Başkanlığı

Sorumlu İdare:

Performans Göstergesi	Ölçü Birimi	2019	2020 Planlanan	2020 YS Gerç. Tahmini	2021 Hedef	2022 Tahmin	2023 Tahmin
4- Öğrenci kulüp ve topluluk sayısı	Sayı	79	200	80	200	220	250

Göstergeye İlişkin Açıklama: Sağlık, Kültür ve Spor Daire Başkanlığı bünyesinde toplam kaç adet kulüp ve topluluk olduğu ölçülmek istenmektedir.

Hesaplama Yöntemi: Toplam

Verinin Kaynağı: Sağlık, Kültür ve Spor Daire Başkanlığı

Sorumlu İdare:

Performans Göstergesi	Ölçü Birimi	2019	2020 Planlanan	2020 YS Gerç. Tahmini	2021 Hedef	2022 Tahmin	2023 Tahmin
5- Sosyal, kültürel ve sportif faaliyet sayısı	Sayı	316	600	117	600	800	1.000

Göstergeye İlişkin Açıklama: İdare veya kulüpler tarafından düzenlenen sosyal, kültürel ve sportif faaliyet sayısı ölçülmek istenmektedir.

Hesaplama Yöntemi: Toplam

Verinin Kaynağı: Sağlık, Kültür ve Spor Daire Başkanlığı

Sorumlu İdare:

Performans Göstergesi	Ölçü Birimi	2019	2020 Planlanan	2020 YS Gerç. Tahmini	2021 Hedef	2022 Tahmin	2023 Tahmin
6- Yükseköğretimde öğrenci başına barınma harcaması	TL	0	0	0	0	0	0

Göstergeye İlişkin Açıklama: Üniversite tarafından barınma hizmeti verilmemekte olup, gösterge takibi yapılamamaktadır.

Hesaplama Yöntemi:

Verinin Kaynağı:

Sorumlu İdare:

Performans Göstergesi	Ölçü Birimi	2019	2020 Planlanan	2020 YS Gerç. Tahmini	2021 Hedef	2022 Tahmin	2023 Tahmin
7- Yükseköğretimde öğrenci başına beslenme harcaması	TL	8,18	11	11,75	12	14	15

Göstergeye İlişkin Açıklama: İdare tarafından sunulan yemek hizmeti kapsamında sözleşme imzalanan yükleniciye öğrenci başı kaç lira ödendiği ölçülmek istenmektedir.

Hesaplama Yöntemi: Öğrenci başına 1 yemek için ödenen yemek tutarıdır.

Verinin Kaynağı: Sağlık, Kültür ve Spor Daire Başkanlığı

Sorumlu İdare:

Performans Göstergesi	Ölçü Birimi	2019	2020 Planlanan	2020 YS Gerç. Tahmini	2021 Hedef	2022 Tahmin	2023 Tahmin
8- Yükseköğretimde öğrenci yaşamından memnuniyet oranı	Oran	3	3	0	3,1	3,3	3,5

Göstergeye İlişkin Açıklama: Yapılan öğrenci memnuniyet anketleri ile karşılaştırmalı olarak sonuçlarının analizi hedeflenmektedir.

Hesaplama Yöntemi: Memnuniyet Anketlerindeki genel memnuniyet oranı baz alınacaktır.

Verinin Kaynağı: Strateji Geliştirme Daire Başkanlığı

Sorumlu İdare:

Performans Göstergesi	Ölçü Birimi	2019	2020 Planlanan	2020 YS Gerç. Tahmini	2021 Hedef	2022 Tahmin	2023 Tahmin
9- Yükseköğretimde öğrencilere sunulan sağlık hizmetinden yararlanan öğrenci sayısının toplam öğrenci sayısına oranı	Oran	0,49	0,6	0,23	0,6	0,62	0,63

Göstergeye İlişkin Açıklama: Her yıl sonu mediko sağlık tesisinden yararlanan öğrenci sayısının toplam öğrenci sayısı içindeki oranı ölçülmek istenmektedir

Hesaplama Yöntemi: Sağlık hizmetlerinden yararlanan öğrenci sayısı/Toplam öğrenci sayısı

Verinin Kaynağı: Sağlık, Kültür ve Spor Daire Başkanlığı

Sorumlu İdare:

Sorumlu İdare:

Alt Program Kapsamında Yürütülecek Faaliyet Maliyetleri

Faaliyetler	2020 Bütçe	2020 Harcama Haziran	2021 Bütçe	2022 Tahmin	2023 Tahmin
Yükseköğretimde Beslenme Hizmetleri	768.000	1.113.299	852.000	896.000	948.000
Bütçe İçi	768.000	1.113.299	852.000	896.000	948.000
Bütçe Dışı	0	0	0	0	0
Yükseköğretimde Kültür ve Spor Hizmetleri	225.000	100.595	246.000	264.000	279.000
Bütçe İçi	225.000	100.595	246.000	264.000	279.000
Bütçe Dışı	0	0	0	0	0
Yükseköğretimde Öğrenci Yaşamına İlişkin Diğer Hizmetler	1.240.000	145.542	1.417.000	1.526.000	1.623.000
Bütçe İçi	1.240.000	145.542	1.417.000	1.526.000	1.623.000
Bütçe Dışı	0	0	0	0	0
Yükseköğretimde Sağlık Hizmetleri	12.000	0	13.000	15.000	15.000
Bütçe İçi	12.000	0	13.000	15.000	15.000
Bütçe Dışı	0	0	0	0	0
T O P L A M	2.245.000	1.359.435	2.528.000	2.701.000	2.865.000
Bütçe İçi	2.245.000	1.359.435	2.528.000	2.701.000	2.865.000
Bütçe Dışı	0	0	0	0	0

Faaliyetlere İlişkin Açıklamalar:

Yükseköğretimde Barınma Hizmetleri

Yükseköğretimde Beslenme Hizmetleri

Öğrencilerin beslenme hizmetlerine ilişkin giderler bu faaliyet altında karşılanacaktır.

Yükseköğretimde Kültür ve Spor Hizmetleri

Öğrencilere yönelik sosyal, kültürel ve sportif faaliyetler gerçekleştirilecektir.

Yükseköğretimde Öğrenci Yaşamına İlişkin Diğer Hizmetler

Öğrencilere yönelik staj, iş başında eğitim ve kariyer planlaması çalışmaları yapılacaktır.

Yükseköğretimde Sağlık Hizmetleri

Personel ve öğrencilere sağlık alanındaki sosyal imkanların etkin şekilde sunulması sağlanacaktır.

FAALİYET MALİYETLERİ TABLOSU

İdare Adı	YALOVA ÜNİVERSİTESİ
Program Adı	ARAŞTIRMA, GELİŞTİRME VE YENİLİK
Alt Program Adı	ARAŞTIRMA ALTYAPILARI
Alt Program Hedefi	Ülkemizin bilgi birikiminin arttırılmasına ve teknolojik gelişimine katkıda bulunmak üzere yükseköğretim kurumlarında araştırma altyapılarının kurulması ve kapasitelerinin güçlendirilmesi
Faaliyet Adı	Yükseköğretim Kurumları Araştırma Altyapısı Kurulması ve Geliştirilmesi
Açıklama	Bilimsel araştırma projelerinin sayı ve nitelik olarak artırılması için gerekli altyapı çalışmaları yapılacaktır.

EKONOMİK KOD	2020 Bütçe	2020 Harcama (Haziran)	2021 Bütçe	2022 Tahmin	2023 Tahmin
<i>Personel Giderleri</i>					
<i>Sosyal Güvenlik Kurumuna Devlet Primi Giderleri</i>					
<i>Mal ve Hizmet Alım Giderleri</i>	202.000	135.000	148.000	162.000	176.000
<i>Faiz Giderleri</i>					
<i>Cari Transferler</i>					
<i>Sermaye Giderleri</i>					
<i>Sermaye Transferleri</i>					
<i>Borç Verme</i>					
BÜTÇE İÇİ TOPLAM KAYNAK	202.000	135.000	148.000	162.000	176.000
<i>Döner Sermaye</i>					
<i>Özel Hesap</i>					
<i>Diğer Bütçe Dışı Kaynak</i>					
BÜTÇE DIŞI TOPLAM KAYNAK					
FAALİYET MALİYETİ TOPLAMI	202.000	135.000	148.000	162.000	176.000

FAALİYET MALİYETLERİ TABLOSU

İdare Adı	YALOVA ÜNİVERSİTESİ
Program Adı	ARAŞTIRMA, GELİŞTİRME VE YENİLİK
Alt Program Adı	YÜKSEKÖĞRETİMDE BİLİMSEL ARAŞTIRMA VE GELİŞTİRME
Alt Program Hedefi	Yükseköğretim kurumlarında inovasyon amaçlı bilimsel çalışmaların artırılması
Faaliyet Adı	Yükseköğretim Kurumlarının Bilimsel Araştırma Projeleri
Açıklama	Bölgenin sosyo-ekonomik yapısına katkı sağlayacak faaliyetler geliştirilmesi, öğretim elemanları ile Merkezi Araştırma Laboratuvarının bilimsel araştırma faaliyetlerinin artırılması sağlanacaktır.

EKONOMİK KOD	2020 Bütçe	2020 Harcama (Haziran)	2021 Bütçe	2022 Tahmin	2023 Tahmin
<i>Personel Giderleri</i>					
<i>Sosyal Güvenlik Kurumuna Devlet Primi Giderleri</i>					
<i>Mal ve Hizmet Alım Giderleri</i>	34.000	59.000	110.000	112.000	113.000
<i>Faiz Giderleri</i>					
<i>Cari Transferler</i>					
<i>Sermaye Giderleri</i>					
<i>Sermaye Transferleri</i>					
<i>Borç Verme</i>					
BÜTÇE İÇİ TOPLAM KAYNAK	34.000	59.000	110.000	112.000	113.000
<i>Döner Sermaye</i>					
<i>Özel Hesap</i>					
<i>Diğer Bütçe Dışı Kaynak</i>					
BÜTÇE DIŞI TOPLAM KAYNAK					
FAALİYET MALİYETİ TOPLAMI	34.000	59.000	110.000	112.000	113.000

FAALİYET MALİYETLERİ TABLOSU

İdare Adı	YALOVA ÜNİVERSİTESİ
Program Adı	YÜKSEKÖĞRETİM HİZMETLERİ
Alt Program Adı	ÖN LİSANS EĞİTİMİ, LİSANS EĞİTİMİ VE LİSANSÜSTÜ EĞİTİM
Alt Program Hedefi	Mesleki yeterlilik sahibi ve gelişime açık mezunlar yetiştirilmesi
Faaliyet Adı	Doktora ve Tıpta Uzmanlık Eğitimi
Açıklama	Lisansüstü Eğitim ve Öğretim Yönetmeliği kapsamında Doktora uzmanlık eğitimine ilişkin ihtiyaçlar bu faaliyet altında takip edilecektir.

EKONOMİK KOD	2020 Bütçe	2020 Harcama (Haziran)	2021 Bütçe	2022 Tahmin	2023 Tahmin
<i>Personel Giderleri</i>					
<i>Sosyal Güvenlik Kurumuna Devlet Primi Giderleri</i>					
<i>Mal ve Hizmet Alım Giderleri</i>	3.000	754	3.000	3.000	3.000
<i>Faiz Giderleri</i>					
<i>Cari Transferler</i>					
<i>Sermaye Giderleri</i>					
<i>Sermaye Transferleri</i>					
<i>Borç Verme</i>					
BÜTÇE İÇİ TOPLAM KAYNAK	3.000	754	3.000	3.000	3.000
<i>Döner Sermaye</i>					
<i>Özel Hesap</i>					
<i>Diğer Bütçe Dışı Kaynak</i>					
BÜTÇE DIŞI TOPLAM KAYNAK					
FAALİYET MALİYETİ TOPLAMI	3.000	754	3.000	3.000	3.000

FAALİYET MALİYETLERİ TABLOSU

İdare Adı	YALOVA ÜNİVERSİTESİ
Program Adı	YÜKSEKÖĞRETİM HİZMETLERİ
Alt Program Adı	ÖN LİSANS EĞİTİMİ, LİSANS EĞİTİMİ VE LİSANSÜSTÜ EĞİTİM
Alt Program Hedefi	Mesleki yeterlilik sahibi ve gelişime açık mezunlar yetiştirilmesi
Faaliyet Adı	Yükseköğretim Kurumları Bilgi ve Kültürel Kaynaklar ile Sportif Altyapının Geliştirilmesi Hizmetleri
Açıklama	Derslik ve laboratuvarların fiziki imkanları, kütüphane kaynaklarının artırılması, staj, iş başında eğitim ve kariyer planlaması çalışmaları sağlanacaktır.

EKONOMİK KOD	2020 Bütçe	2020 Harcama (Haziran)	2021 Bütçe	2022 Tahmin	2023 Tahmin
<i>Personel Giderleri</i>	845.000	365.434	959.000	1.030.000	1.096.000
<i>Sosyal Güvenlik Kurumuna Devlet Primi Giderleri</i>	95.000	54.483	105.000	119.000	121.000
<i>Mal ve Hizmet Alım Giderleri</i>	20.000	18.250	21.000	22.000	23.000
<i>Faiz Giderleri</i>					
<i>Cari Transferler</i>					
<i>Sermaye Giderleri</i>	300.000	44.722	950.000		
<i>Sermaye Transferleri</i>					
<i>Borç Verme</i>					
BÜTÇE İÇİ TOPLAM KAYNAK	1.260.000	482.889	2.035.000	1.171.000	1.240.000
<i>Döner Sermaye</i>					
<i>Özel Hesap</i>					
<i>Diğer Bütçe Dışı Kaynak</i>					
BÜTÇE DIŞI TOPLAM KAYNAK					
FAALİYET MALİYETİ TOPLAMI	1.260.000	482.889	2.035.000	1.171.000	1.240.000

FAALİYET MALİYETLERİ TABLOSU

İdare Adı	YALOVA ÜNİVERSİTESİ
Program Adı	YÜKSEKÖĞRETİM HİZMETLERİ
Alt Program Adı	ÖN LİSANS EĞİTİMİ, LİSANS EĞİTİMİ VE LİSANSÜSTÜ EĞİTİM
Alt Program Hedefi	Mesleki yeterlilik sahibi ve gelişime açık mezunlar yetiştirilmesi
Faaliyet Adı	Yükseköğretim Kurumları Birinci Öğretim
Açıklama	2547 sayılı Kanun kapsamında örgün eğitim hizmeti verilmesi kapsamında yapılacak giderlerin takibi sağlanacaktır.

EKONOMİK KOD	2020 Bütçe	2020 Harcama (Haziran)	2021 Bütçe	2022 Tahmin	2023 Tahmin
<i>Personel Giderleri</i>	59.624.000	33.719.893	67.722.000	72.737.000	77.208.000
<i>Sosyal Güvenlik Kurumuna Devlet Primi Giderleri</i>	8.316.000	4.506.070	9.508.000	10.208.000	10.833.000
<i>Mal ve Hizmet Alım Giderleri</i>	3.046.000	3.188.381	4.359.000	4.631.000	4.920.000
<i>Faiz Giderleri</i>					
<i>Cari Transferler</i>	458.000	50.929	513.000	540.000	569.000
<i>Sermaye Giderleri</i>	14.600.000	654.656	27.050.000	26.307.000	32.197.000
<i>Sermaye Transferleri</i>					
<i>Borç Verme</i>					
BÜTÇE İÇİ TOPLAM KAYNAK	86.044.000	42.119.928	109.152.000	114.423.000	125.727.000
<i>Döner Sermaye</i>					
<i>Özel Hesap</i>					
<i>Diğer Bütçe Dışı Kaynak</i>					
BÜTÇE DIŞI TOPLAM KAYNAK					
FAALİYET MALİYETİ TOPLAMI	86.044.000	42.119.928	109.152.000	114.423.000	125.727.000

FAALİYET MALİYETLERİ TABLOSU

İdare Adı	YALOVA ÜNİVERSİTESİ
Program Adı	YÜKSEKÖĞRETİM HİZMETLERİ
Alt Program Adı	ÖN LİSANS EĞİTİMİ, LİSANS EĞİTİMİ VE LİSANSÜSTÜ EĞİTİM
Alt Program Hedefi	Mesleki yeterlilik sahibi ve gelişime açık mezunlar yetiştirilmesi
Faaliyet Adı	Yükseköğretim Kurumları İkinci Öğretim
Açıklama	İkinci öğretim 3843 sayılı kanun kapsamında yükseköğretim kurumlarında yapılacak ikinci öğretime özgü faaliyetler için yapılacak giderlerin takibi sağlanacaktır.

EKONOMİK KOD	2020 Bütçe	2020 Harcama (Haziran)	2021 Bütçe	2022 Tahmin	2023 Tahmin
<i>Personel Giderleri</i>	441.000	473.532	478.000	513.000	539.000
<i>Sosyal Güvenlik Kurumuna Devlet Primi Giderleri</i>					
<i>Mal ve Hizmet Alım Giderleri</i>	189.000	300	205.000	220.000	231.000
<i>Faiz Giderleri</i>					
<i>Cari Transferler</i>					
<i>Sermaye Giderleri</i>					
<i>Sermaye Transferleri</i>					
<i>Borç Verme</i>					
BÜTÇE İÇİ TOPLAM KAYNAK	630.000	473.832	683.000	733.000	770.000
<i>Döner Sermaye</i>					
<i>Özel Hesap</i>					
<i>Diğer Bütçe Dışı Kaynak</i>					
BÜTÇE DIŞI TOPLAM KAYNAK					
FAALİYET MALİYETİ TOPLAMI	630.000	473.832	683.000	733.000	770.000

FAALİYET MALİYETLERİ TABLOSU

İdare Adı	YALOVA ÜNİVERSİTESİ
Program Adı	YÜKSEKÖĞRETİM HİZMETLERİ
Alt Program Adı	ÖN LİSANS EĞİTİMİ, LİSANS EĞİTİMİ VE LİSANSÜSTÜ EĞİTİM
Alt Program Hedefi	Mesleki yeterlilik sahibi ve gelişime açık mezunlar yetiştirilmesi
Faaliyet Adı	Yükseköğretim Kurumları Tezsiz Yüksek Lisans
Açıklama	Lisansüstü Eğitim ve Öğretim Yönetmeliği kapsamında tezsiz yüksek lisans hizmetlerine ilişkin giderler bu faaliyet altında takip edilecektir.

EKONOMİK KOD	2020 Bütçe	2020 Harcama (Haziran)	2021 Bütçe	2022 Tahmin	2023 Tahmin
<i>Personel Giderleri</i>	54.000	43.463	66.000	71.000	75.000
<i>Sosyal Güvenlik Kurumuna Devlet Primi Giderleri</i>					
<i>Mal ve Hizmet Alım Giderleri</i>	23.000		25.000	28.000	29.000
<i>Faiz Giderleri</i>					
<i>Cari Transferler</i>					
<i>Sermaye Giderleri</i>					
<i>Sermaye Transferleri</i>					
<i>Borç Verme</i>					
BÜTÇE İÇİ TOPLAM KAYNAK	77.000	43.463	91.000	99.000	104.000
<i>Döner Sermaye</i>					
<i>Özel Hesap</i>					
<i>Diğer Bütçe Dışı Kaynak</i>					
BÜTÇE DIŞI TOPLAM KAYNAK					
FAALİYET MALİYETİ TOPLAMI	77.000	43.463	91.000	99.000	104.000

FAALİYET MALİYETLERİ TABLOSU

İdare Adı	YALOVA ÜNİVERSİTESİ
Program Adı	YÜKSEKÖĞRETİM HİZMETLERİ
Alt Program Adı	ÖN LİSANS EĞİTİMİ, LİSANS EĞİTİMİ VE LİSANSÜSTÜ EĞİTİM
Alt Program Hedefi	Mesleki yeterlilik sahibi ve gelişime açık mezunlar yetiştirilmesi
Faaliyet Adı	Yükseköğretim Kurumları Uluslararası Ortak Eğitim ve Öğretim Programı
Açıklama	Yükseköğretim Kurumlarının Yurt Dışı Yükseköğretim Kurumlarıyla Ortak Eğitim Öğretim Programlarına Dair Yönetmelik kapsamında yurt içinde veya yurt dışındaki yükseköğretim kurumlarının ortak diploma vermeye yönelik ön lisans, lisans veya lisansüstü düzeyde ortak eğitim ve öğretim programları ile mevcut programlarda kayıtlı öğrencilerin yurt dışındaki yükseköğretim kurumlarında eğitim görerek ortak diploma almalarına ilişkin giderler bu faaliyet altında izlenecektir.

EKONOMİK KOD	2020 Bütçe	2020 Harcama (Haziran)	2021 Bütçe	2022 Tahmin	2023 Tahmin
<i>Personel Giderleri</i>	53.000		61.000	65.000	70.000
<i>Sosyal Güvenlik Kurumuna Devlet Primi Giderleri</i>					
<i>Mal ve Hizmet Alım Giderleri</i>	24.000		26.000	28.000	30.000
<i>Faiz Giderleri</i>					
<i>Cari Transferler</i>					
<i>Sermaye Giderleri</i>					
<i>Sermaye Transferleri</i>					
<i>Borç Verme</i>					
BÜTÇE İÇİ TOPLAM KAYNAK	77.000		87.000	93.000	100.000
<i>Döner Sermaye</i>					
<i>Özel Hesap</i>					
<i>Diğer Bütçe Dışı Kaynak</i>					
BÜTÇE DIŞI TOPLAM KAYNAK					
FAALİYET MALİYETİ TOPLAMI	77.000		87.000	93.000	100.000

FAALİYET MALİYETLERİ TABLOSU

İdare Adı	YALOVA ÜNİVERSİTESİ
Program Adı	YÜKSEKÖĞRETİM HİZMETLERİ
Alt Program Adı	ÖN LİSANS EĞİTİMİ, LİSANS EĞİTİMİ VE LİSANSÜSTÜ EĞİTİM
Alt Program Hedefi	Mesleki yeterlilik sahibi ve gelişime açık mezunlar yetiştirilmesi
Faaliyet Adı	Yükseköğretim Kurumları Yaz Okulları
Açıklama	Yaz okulu açılması durumunda buna ilişkin ihtiyaçlar karşılanacaktır.

EKONOMİK KOD	2020 Bütçe	2020 Harcama (Haziran)	2021 Bütçe	2022 Tahmin	2023 Tahmin
<i>Personel Giderleri</i>	76.000		84.000	91.000	96.000
<i>Sosyal Güvenlik Kurumuna Devlet Primi Giderleri</i>					
<i>Mal ve Hizmet Alım Giderleri</i>	33.000		36.000	39.000	41.000
<i>Faiz Giderleri</i>					
<i>Cari Transferler</i>					
<i>Sermaye Giderleri</i>					
<i>Sermaye Transferleri</i>					
<i>Borç Verme</i>					
BÜTÇE İÇİ TOPLAM KAYNAK	109.000		120.000	130.000	137.000
<i>Döner Sermaye</i>					
<i>Özel Hesap</i>					
<i>Diğer Bütçe Dışı Kaynak</i>					
BÜTÇE DIŞI TOPLAM KAYNAK					
FAALİYET MALİYETİ TOPLAMI	109.000		120.000	130.000	137.000

FAALİYET MALİYETLERİ TABLOSU

İdare Adı	YALOVA ÜNİVERSİTESİ
Program Adı	YÜKSEKÖĞRETİM HİZMETLERİ
Alt Program Adı	YÜKSEKÖĞRETİMDE ÖĞRENCİ YAŞAMI
Alt Program Hedefi	Yükseköğretim öğrencilerine sunulan beslenme ve barınma hizmetlerinin kalitesinin artırılması; öğrencilerin kişisel ve sosyal gelişimi desteklenerek yaşam kalitesinin yükseltilmesi
Faaliyet Adı	Yükseköğretimde Beslenme Hizmetleri
Açıklama	Öğrencilerin beslenme hizmetlerine ilişkin giderler bu faaliyet altında karşılanacaktır.

EKONOMİK KOD	2019 Bütçe	2020 Harcama (Haziran)	2020 Bütçe	2021 Tahmin	2022 Tahmin
<i>Personel Giderleri</i>					
<i>Sosyal Güvenlik Kurumuna Devlet Primi Giderleri</i>					
<i>Mal ve Hizmet Alım Giderleri</i>	768.000	1.113.299	852.000	896.000	948.000
<i>Faiz Giderleri</i>					
<i>Cari Transferler</i>					
<i>Sermaye Giderleri</i>					
<i>Sermaye Transferleri</i>					
<i>Borç Verme</i>					
BÜTÇE İÇİ TOPLAM KAYNAK	768.000	1.113.299	852.000	896.000	948.000
<i>Döner Sermaye</i>					
<i>Özel Hesap</i>					
<i>Diğer Bütçe Dışı Kaynak</i>					
BÜTÇE DIŞI TOPLAM KAYNAK					
FAALİYET MALİYETİ TOPLAMI	768.000	1.113.299	852.000	896.000	948.000

FAALİYET MALİYETLERİ TABLOSU

İdare Adı	YALOVA ÜNİVERSİTESİ
Program Adı	YÜKSEKÖĞRETİM HİZMETLERİ
Alt Program Adı	YÜKSEKÖĞRETİMDE ÖĞRENCİ YAŞAMI
Alt Program Hedefi	Yükseköğretim öğrencilerine sunulan beslenme ve barınma hizmetlerinin kalitesinin artırılması; öğrencilerin kişisel ve sosyal gelişimi desteklenerek yaşam kalitesinin yükseltilmesi
Faaliyet Adı	Yükseköğretimde Kültür ve Spor Hizmetleri
Açıklama	Öğrencilere yönelik sosyal, kültürel ve sportif faaliyetler gerçekleştirilecektir.

EKONOMİK KOD	2019 Bütçe	2020 Harcama (Haziran)	2020 Bütçe	2021 Tahmin	2022 Tahmin
<i>Personel Giderleri</i>					
<i>Sosyal Güvenlik Kurumuna Devlet Primi Giderleri</i>					
<i>Mal ve Hizmet Alım Giderleri</i>	225.000	100.595	246.000	264.000	279.000
<i>Faiz Giderleri</i>					
<i>Cari Transferler</i>					
<i>Sermaye Giderleri</i>					
<i>Sermaye Transferleri</i>					
<i>Borç Verme</i>					
BÜTÇE İÇİ TOPLAM KAYNAK	225.000	100.595	246.000	264.000	279.000
<i>Döner Sermaye</i>					
<i>Özel Hesap</i>					
<i>Diğer Bütçe Dışı Kaynak</i>					
BÜTÇE DIŞI TOPLAM KAYNAK					
FAALİYET MALİYETİ TOPLAMI	225.000	100.595	246.000	264.000	279.000

FAALİYET MALİYETLERİ TABLOSU

İdare Adı	YALOVA ÜNİVERSİTESİ
Program Adı	YÜKSEKÖĞRETİM HİZMETLERİ
Alt Program Adı	YÜKSEKÖĞRETİMDE ÖĞRENCİ YAŞAMI
Alt Program Hedefi	Yükseköğretim öğrencilerine sunulan beslenme ve barınma hizmetlerinin kalitesinin artırılması; öğrencilerin kişisel ve sosyal gelişimi desteklenerek yaşam kalitesinin yükseltilmesi
Faaliyet Adı	Yükseköğretimde Öğrenci Yaşamına İlişkin Diğer Hizmetler
Açıklama	Öğrencilere yönelik staj, iş başında eğitim ve kariyer planlaması çalışmaları yapılacaktır.

EKONOMİK KOD	2020 Bütçe	2020 Harcama (Haziran)	2021 Bütçe	2022 Tahmin	2023 Tahmin
<i>Personel Giderleri</i>	803.000	70.111	925.000	995.000	1.055.000
<i>Sosyal Güvenlik Kurumuna Devlet Primi Giderleri</i>	225.000	30.172	260.000	284.000	306.000
<i>Mal ve Hizmet Alım Giderleri</i>	212.000	45.259	232.000	247.000	262.000
<i>Faiz Giderleri</i>					
<i>Cari Transferler</i>					
<i>Sermaye Giderleri</i>					
<i>Sermaye Transferleri</i>					
<i>Borç Verme</i>					
BÜTÇE İÇİ TOPLAM KAYNAK	1.240.000	145.542	1.417.000	1.526.000	1.623.000
<i>Döner Sermaye</i>					
<i>Özel Hesap</i>					
<i>Diğer Bütçe Dışı Kaynak</i>					
BÜTÇE DIŞI TOPLAM KAYNAK					
FAALİYET MALİYETİ TOPLAMI	1.240.000	145.542	1.417.000	1.526.000	1.623.000

FAALİYET MALİYETLERİ TABLOSU

İdare Adı	YALOVA ÜNİVERSİTESİ
Program Adı	YÜKSEKÖĞRETİM HİZMETLERİ
Alt Program Adı	YÜKSEKÖĞRETİMDE ÖĞRENCİ YAŞAMI
Alt Program Hedefi	Yükseköğretim öğrencilerine sunulan beslenme ve barınma hizmetlerinin kalitesinin artırılması; öğrencilerin kişisel ve sosyal gelişimi desteklenerek yaşam kalitesinin yükseltilmesi
Faaliyet Adı	Yükseköğretimde Sağlık Hizmetleri
Açıklama	Personel ve öğrencilere sağlık alanındaki sosyal imkanların etkin şekilde sunulması sağlanacaktır.

EKONOMİK KOD	2020 Bütçe	2020 Harcama (Haziran)	2021 Bütçe	2022 Tahmin	2023 Tahmin
<i>Personel Giderleri</i>					
<i>Sosyal Güvenlik Kurumuna Devlet Primi Giderleri</i>					
<i>Mal ve Hizmet Alım Giderleri</i>	12.000		13.000	15.000	15.000
<i>Faiz Giderleri</i>					
<i>Cari Transferler</i>					
<i>Sermaye Giderleri</i>					
<i>Sermaye Transferleri</i>					
<i>Borç Verme</i>					
BÜTÇE İÇİ TOPLAM KAYNAK	12.000		13.000	15.000	15.000
<i>Döner Sermaye</i>					
<i>Özel Hesap</i>					
<i>Diğer Bütçe Dışı Kaynak</i>					
BÜTÇE DIŞI TOPLAM KAYNAK					
FAALİYET MALİYETİ TOPLAMI	12.000		13.000	15.000	15.000

FAALİYET MALİYETLERİ TABLOSU

İdare Adı	YALOVA ÜNİVERSİTESİ
Program Adı	YÖNETİM VE DESTEK PROGRAMI
Alt Program Adı	TEFTİŞ, DENETİM VE DANIŞMANLIK HİZMETLERİ
Alt Program Hedefi	
Faaliyet Adı	Hukuki Danışmanlık ve Muhakemat Hizmetleri

Açıklama

İdarelerin taraf olduğu adli ve idari davalarda, iç ve dış tahkim yargılamasında, icra işlemlerinde ve yargıya intikal eden diğer her türlü hukuki uyuşmazlıklarda temsil edilmesi; idarelerce hizmet satın alma yoluyla temsil ettirilecek dava ve icra takipleri ve tahkim ile ilgili işlemlerin koordine edilmesi, izlenmesi ve denetlenmesi; idare hizmetlerine ilişkin mevzuat, sözleşme, şartname ve uyuşmazlıklar ile ilgili hukuki mütalaa bildirilmesi; idarenin amaçlarının daha iyi gerçekleştirilmesi, mevzuata, plan ve programa uygun çalışmalarının temin edilmesi amacıyla gerekli hukuki tekliflerin hazırlanması gibi iş, işlem ve süreçlere yönelik giderleri bu faaliyet altında izlenecektir.

EKONOMİK KOD	2020 Bütçe	2020 Harcama (Haziran)	2021 Bütçe	2022 Tahmin	2023 Tahmin
<i>Personel Giderleri</i>	392.000	143.288	445.000	478.000	507.000
<i>Sosyal Güvenlik Kurumuna Devlet Primi Giderleri</i>	48.000	18.893	55.000	58.000	62.000
<i>Mal ve Hizmet Alım Giderleri</i>	7.000	7.332	7.000	8.000	8.000
<i>Faiz Giderleri</i>					
<i>Cari Transferler</i>					
<i>Sermaye Giderleri</i>					
<i>Sermaye Transferleri</i>					
<i>Borç Verme</i>					
BÜTÇE İÇİ TOPLAM KAYNAK	447.000	169.514	507.000	544.000	577.000
<i>Döner Sermaye</i>					
<i>Özel Hesap</i>					
<i>Diğer Bütçe Dışı Kaynak</i>					
BÜTÇE DIŞI TOPLAM KAYNAK					
FAALİYET MALİYETİ TOPLAMI	447.000	169.514	507.000	544.000	577.000

FAALİYET MALİYETLERİ TABLOSU

İdare Adı YALOVA ÜNİVERSİTESİ

Program Adı YÖNETİM VE DESTEK PROGRAMI

Alt Program Adı ÜST YÖNETİM, İDARİ VE MALİ HİZMETLER

Alt Program Hedefi

Faaliyet Adı İç Denetim

Açıklama

İdarelerin yönetim ve kontrol yapılarının risk analizleri doğrultusunda değerlendirilmesi, kaynakların etkili, ekonomik ve verimli kullanılıp kullanılmadığı hususunda incelemeler yapılması ve önerilerde bulunulması, harcamaların ve mali işlemlerin mevzuat ve üst politika belgelerine uygunluğu ile mali yönetim ve kontrol süreçlerinin denetlenmesi ve raporlanması gibi iş, işlem ve süreçlere yönelik giderleri bu faaliyet altında izlenecektir.

EKONOMİK KOD	2020 Bütçe	2020 Harcama (Haziran)	2021 Bütçe	2022 Tahmin	2023 Tahmin
<i>Personel Giderleri</i>	120.000	117.776	135.000	145.000	154.000
<i>Sosyal Güvenlik Kurumuna Devlet Primi Giderleri</i>	8.000	17.416	9.000	9.000	11.000
<i>Mal ve Hizmet Alım Giderleri</i>					
<i>Faiz Giderleri</i>					
<i>Cari Transferler</i>					
<i>Sermaye Giderleri</i>					
<i>Sermaye Transferleri</i>					
<i>Borç Verme</i>					
BÜTÇE İÇİ TOPLAM KAYNAK	128.000	135.192	144.000	154.000	165.000
<i>Döner Sermaye</i>					
<i>Özel Hesap</i>					
<i>Diğer Bütçe Dışı Kaynak</i>					
BÜTÇE DIŞI TOPLAM KAYNAK					
FAALİYET MALİYETİ TOPLAMI	128.000	135.192	144.000	154.000	165.000

FAALİYET MALİYETLERİ TABLOSU

İdare Adı	YALOVA ÜNİVERSİTESİ
Program Adı	YÖNETİM VE DESTEK PROGRAMI
Alt Program Adı	ÜST YÖNETİM, İDARİ VE MALİ HİZMETLER
Alt Program Hedefi	
Faaliyet Adı	Bilgi Teknolojilerine Yönelik Faaliyetler
Açıklama	İdarelerin bilgi işlem sistemlerinin işletilmesi ve geliştirilmesi ile teknolojik kapasitelerinin artırılmasına yönelik iş, işlem ve süreçlere ilişkin giderleri bu faaliyet altında izlenecektir.

EKONOMİK KOD	2020 Bütçe	2020 Harcama (Haziran)	2021 Bütçe	2022 Tahmin	2023 Tahmin
<i>Personel Giderleri</i>	746.000	324.181	846.000	908.000	964.000
<i>Sosyal Güvenlik Kurumuna Devlet Primi Giderleri</i>	91.000	49.222	103.000	111.000	117.000
<i>Mal ve Hizmet Alım Giderleri</i>	11.000	623	11.000	13.000	13.000
<i>Faiz Giderleri</i>					
<i>Cari Transferler</i>					
<i>Sermaye Giderleri</i>					
<i>Sermaye Transferleri</i>					
<i>Borç Verme</i>					
BÜTÇE İÇİ TOPLAM KAYNAK	848.000	374.026	960.000	1.032.000	1.094.000
<i>Döner Sermaye</i>					
<i>Özel Hesap</i>					
<i>Diğer Bütçe Dışı Kaynak</i>					
BÜTÇE DIŞI TOPLAM KAYNAK					
FAALİYET MALİYETİ TOPLAMI	848.000	374.026	960.000	1.032.000	1.094.000

FAALİYET MALİYETLERİ TABLOSU

İdare Adı	YALOVA ÜNİVERSİTESİ
Program Adı	YÖNETİM VE DESTEK PROGRAMI
Alt Program Adı	ÜST YÖNETİM, İDARİ VE MALİ HİZMETLER
Alt Program Hedefi	
Faaliyet Adı	Diğer Destek Hizmetleri
Açıklama	İdarelerin tüm programlarına hizmet etmekle birlikte öteki faaliyetler kapsamına girmeyen diğer destek hizmeti niteliğindeki iş, işlem ve süreçlere yönelik giderleri bu faaliyet altında izlenecektir.

EKONOMİK KOD	2020 Bütçe	2020 Harcama (Haziran)	2021 Bütçe	2022 Tahmin	2023 Tahmin
<i>Personel Giderleri</i>					
<i>Sosyal Güvenlik Kurumuna Devlet Primi Giderleri</i>					
<i>Mal ve Hizmet Alım Giderleri</i>	1.000		1.000	1.000	1.000
<i>Faiz Giderleri</i>					
<i>Cari Transferler</i>					
<i>Sermaye Giderleri</i>					
<i>Sermaye Transferleri</i>					
<i>Borç Verme</i>					
BÜTÇE İÇİ TOPLAM KAYNAK	1.000		1.000	1.000	1.000
<i>Döner Sermaye</i>					
<i>Özel Hesap</i>					
<i>Diğer Bütçe Dışı Kaynak</i>					
BÜTÇE DIŞI TOPLAM KAYNAK					
FAALİYET MALİYETİ TOPLAMI	1.000		1.000	1.000	1.000

FAALİYET MALİYETLERİ TABLOSU

İdare Adı	YALOVA ÜNİVERSİTESİ
Program Adı	YÖNETİM VE DESTEK PROGRAMI
Alt Program Adı	ÜST YÖNETİM, İDARİ VE MALİ HİZMETLER
Alt Program Hedefi	
Faaliyet Adı	Genel Destek Hizmetleri
Açıklama	İdarelerin tüm programlarına hizmet eder nitelikte olan temizlik, güvenlik, aydınlatma, ısıtma, onarım, taşıma ve benzeri mal ve hizmetlerin temini; fiziki çalışma ortamlarının düzenlenmesi, genel evrak ve arşiv hizmetlerinin yürütülmesi, sivil savunma ve seferberlik hizmetlerinin planlanması ve yürütülmesi gibi iş, işlem ve süreçlere yönelik giderleri bu faaliyet altında izlenecektir.

EKONOMİK KOD	2019 Bütçe	2020 Harcama (Haziran)	2020 Bütçe	2021 Tahmin	2022 Tahmin
<i>Personel Giderleri</i>	6.313.000	3.014.799	7.157.000	7.690.000	8.166.000
<i>Sosyal Güvenlik Kurumuna Devlet Primi Giderleri</i>	664.000	407.733	748.000	805.000	857.000
<i>Mal ve Hizmet Alım Giderleri</i>	21.000	2.060	22.000	25.000	26.000
<i>Faiz Giderleri</i>					
<i>Cari Transferler</i>					
<i>Sermaye Giderleri</i>					
<i>Sermaye Transferleri</i>					
<i>Borç Verme</i>					
BÜTÇE İÇİ TOPLAM KAYNAK	6.998.000	3.424.591	7.927.000	8.520.000	9.049.000
<i>Döner Sermaye</i>					
<i>Özel Hesap</i>					
<i>Diğer Bütçe Dışı Kaynak</i>					
BÜTÇE DIŞI TOPLAM KAYNAK					
FAALİYET MALİYETİ TOPLAMI	6.998.000	3.424.591	7.927.000	8.520.000	9.049.000

FAALİYET MALİYETLERİ TABLOSU

İdare Adı YALOVA ÜNİVERSİTESİ

Program Adı YÖNETİM VE DESTEK PROGRAMI

Alt Program Adı ÜST YÖNETİM, İDARİ VE MALİ HİZMETLER

Alt Program Hedefi

Faaliyet Adı İnşaat ve Yapı İşlerinin Yürütülmesi

Açıklama

Hazine adına kayıtlı olup idarelere tahsis edilen veya idareler adına kayıtlı olan taşınmazlara ilişkin her türlü yapım, kiralama, satım, işletme, bakım onarım ve benzeri iş, işlem ve süreçlerin yürütülmesine yönelik giderler bu faaliyet altında izlenecektir.

EKONOMİK KOD	2020 Bütçe	2020 Harcama (Haziran)	2021 Bütçe	2022 Tahmin	2023 Tahmin
<i>Personel Giderleri</i>	3.727.000	1.475.497	4.224.000	4.538.000	4.819.000
<i>Sosyal Güvenlik Kurumuna Devlet Primi Giderleri</i>	425.000	227.954	481.000	515.000	548.000
<i>Mal ve Hizmet Alım Giderleri</i>	43.000	19.449	46.000	50.000	52.000
<i>Faiz Giderleri</i>					
<i>Cari Transferler</i>					
<i>Sermaye Giderleri</i>					
<i>Sermaye Transferleri</i>					
<i>Borç Verme</i>					
BÜTÇE İÇİ TOPLAM KAYNAK	4.195.000	1.722.901	4.751.000	5.103.000	5.419.000
<i>Döner Sermaye</i>					
<i>Özel Hesap</i>					
<i>Diğer Bütçe Dışı Kaynak</i>					
BÜTÇE DIŞI TOPLAM KAYNAK					
FAALİYET MALİYETİ TOPLAMI	4.195.000	1.722.901	4.751.000	5.103.000	5.419.000

FAALİYET MALİYETLERİ TABLOSU

İdare Adı	YALOVA ÜNİVERSİTESİ
Program Adı	YÖNETİM VE DESTEK PROGRAMI
Alt Program Adı	ÜST YÖNETİM, İDARİ VE MALİ HİZMETLER
Alt Program Hedefi	
Faaliyet Adı	İnsan Kaynakları Yönetimine İlişkin Faaliyetler
Açıklama	İdarelerin personel planlamasının yapılması; personel atama, nakil, terfi, emeklilik ve benzeri özlük işlemlerinin yürütülmesi; insan kaynağı kapasitesinin artırılmasına yönelik eğitimlerin planlanması ve düzenlenmesi gibi iş, işlem ve süreçlere yönelik giderleri bu faaliyet altında izlenecektir.

EKONOMİK KOD	2020 Bütçe	2020 Harcama (Haziran)	2021 Bütçe	2022 Tahmin	2023 Tahmin
<i>Personel Giderleri</i>	1.523.000	420.576	1.726.000	1.854.000	1.968.000
<i>Sosyal Güvenlik Kurumuna Devlet Primi Giderleri</i>	193.000	68.719	218.000	234.000	249.000
<i>Mal ve Hizmet Alım Giderleri</i>	13.000	19.704	14.000	15.000	16.000
<i>Faiz Giderleri</i>					
<i>Cari Transferler</i>	1.608.000	1.781.133	2.890.000	3.075.000	3.256.000
<i>Sermaye Giderleri</i>					
<i>Sermaye Transferleri</i>					
<i>Borç Verme</i>					
BÜTÇE İÇİ TOPLAM KAYNAK	3.337.000	2.290.133	4.848.000	5.178.000	5.489.000
<i>Döner Sermaye</i>					
<i>Özel Hesap</i>					
<i>Diğer Bütçe Dışı Kaynak</i>					
BÜTÇE DIŞI TOPLAM KAYNAK					
FAALİYET MALİYETİ TOPLAMI	3.337.000	2.290.133	4.848.000	5.178.000	5.489.000

FAALİYET MALİYETLERİ TABLOSU

İdare Adı	YALOVA ÜNİVERSİTESİ
Program Adı	YÖNETİM VE DESTEK PROGRAMI
Alt Program Adı	ÜST YÖNETİM, İDARİ VE MALİ HİZMETLER
Alt Program Hedefi	
Faaliyet Adı	Özel Kalem Hizmetleri

Açıklama Üst yönetimin çalışma programının düzenlenmesi ile resmi ve özel yazışmalar, protokol, tören, ziyaret, davet, karşılama, ağırlama gibi hizmetlerin yürütülmesi amacıyla gerçekleştirilen iş, işlem ve süreçlere yönelik giderler bu faaliyet altında izlenecektir.

EKONOMİK KOD	2020 Bütçe	2020 Harcama (Haziran)	2021 Bütçe	2022 Tahmin	2023 Tahmin
<i>Personel Giderleri</i>	1.850.000	750.829	2.062.000	2.216.000	2.355.000
<i>Sosyal Güvenlik Kurumuna Devlet Primi Giderleri</i>	311.000	144.781	367.000	394.000	420.000
<i>Mal ve Hizmet Alım Giderleri</i>	38.000	3.099	41.000	45.000	46.000
<i>Faiz Giderleri</i>					
<i>Cari Transferler</i>					
<i>Sermaye Giderleri</i>					
<i>Sermaye Transferleri</i>					
<i>Borç Verme</i>					
BÜTÇE İÇİ TOPLAM KAYNAK	2.199.000	898.709	2.470.000	2.655.000	2.821.000
<i>Döner Sermaye</i>					
<i>Özel Hesap</i>					
<i>Diğer Bütçe Dışı Kaynak</i>					
BÜTÇE DIŞI TOPLAM KAYNAK					
FAALİYET MALİYETİ TOPLAMI	2.199.000	898.709	2.470.000	2.655.000	2.821.000

FAALİYET MALİYETLERİ TABLOSU

İdare Adı	YALOVA ÜNİVERSİTESİ
Program Adı	YÖNETİM VE DESTEK PROGRAMI
Alt Program Adı	ÜST YÖNETİM, İDARİ VE MALİ HİZMETLER
Alt Program Hedefi	
Faaliyet Adı	Strateji Geliştirme ve Mali Hizmetler
Açıklama	İdareler tarafından yürütülen ve idarelerin tüm programlarına hizmet eder nitelikte olan mali yönetim ve kontrole ilişkin iş, işlem ve süreçlere yönelik giderler bu faaliyet altında izlenecektir.

EKONOMİK KOD	2020 Bütçe	2020 Harcama (Haziran)	2021 Bütçe	2022 Tahmin	2023 Tahmin
<i>Personel Giderleri</i>	1.411.000	469.602	1.600.000	1.718.000	1.824.000
<i>Sosyal Güvenlik Kurumuna Devlet Primi Giderleri</i>	154.000	69.482	174.000	187.000	198.000
<i>Mal ve Hizmet Alım Giderleri</i>	22.000	1.900	23.000	27.000	27.000
<i>Faiz Giderleri</i>					
<i>Cari Transferler</i>					
<i>Sermaye Giderleri</i>					
<i>Sermaye Transferleri</i>					
<i>Borç Verme</i>					
BÜTÇE İÇİ TOPLAM KAYNAK	1.587.000	540.984	1.797.000	1.932.000	2.049.000
<i>Döner Sermaye</i>					
<i>Özel Hesap</i>					
<i>Diğer Bütçe Dışı Kaynak</i>					
BÜTÇE DIŞI TOPLAM KAYNAK					
FAALİYET MALİYETİ TOPLAMI	1.587.000	540.984	1.797.000	1.932.000	2.049.000

FAALİYET MALİYETLERİ TABLOSU

İdare Adı	YALOVA ÜNİVERSİTESİ
Program Adı	YÖNETİM VE DESTEK PROGRAMI
Alt Program Adı	ÜST YÖNETİM, İDARİ VE MALİ HİZMETLER
Alt Program Hedefi	
Faaliyet Adı	Taşınmaz Mal Gelirleriyle Yürütülecek Hizmetle
Açıklama	Elde edilen taşınmaz gelirleriyle söz konusu taşınmazların bakım ve onarım giderleri yapılacaktır.

EKONOMİK KOD	2020 Bütçe	2020 Harcama (Haziran)	2021 Bütçe	2022 Tahmin	2023 Tahmin
<i>Personel Giderleri</i>					
<i>Sosyal Güvenlik Kurumuna Devlet Primi Giderleri</i>					
<i>Mal ve Hizmet Alım Giderleri</i>	11.000		12.000	13.000	14.000
<i>Faiz Giderleri</i>					
<i>Cari Transferler</i>					
<i>Sermaye Giderleri</i>					
<i>Sermaye Transferleri</i>					
<i>Borç Verme</i>					
BÜTÇE İÇİ TOPLAM KAYNAK	11.000		12.000	13.000	14.000
<i>Döner Sermaye</i>					
<i>Özel Hesap</i>					
<i>Diğer Bütçe Dışı Kaynak</i>					
BÜTÇE DIŞI TOPLAM KAYNAK					
FAALİYET MALİYETİ TOPLAMI	11.000		12.000	13.000	14.000

FAALİYET MALİYETLERİ TABLOSU

İdare Adı	YALOVA ÜNİVERSİTESİ
Program Adı	YÖNETİM VE DESTEK PROGRAMI
Alt Program Adı	ÜST YÖNETİM, İDARİ VE MALİ HİZMETLER
Alt Program Hedefi	
Faaliyet Adı	Taşınmaz Mal Gelirleriyle Yürütülecek Hizmetle
Açıklama	Elde edilen taşınmaz gelirleriyle söz konusu taşınmazların bakım ve onarım giderleri yapılacaktır.

EKONOMİK KOD	2020 Bütçe	2020 Harcama (Haziran)	2021 Bütçe	2022 Tahmin	2023 Tahmin
<i>Personel Giderleri</i>	2.750.000	862.631	3.117.000	3.348.000	3.555.000
<i>Sosyal Güvenlik Kurumuna Devlet Primi Giderleri</i>	320.000	142.636	361.000	388.000	413.000
<i>Mal ve Hizmet Alım Giderleri</i>	23.000	37.684	23.000	28.000	28.000
<i>Faiz Giderleri</i>					
<i>Cari Transferler</i>					
<i>Sermaye Giderleri</i>					
<i>Sermaye Transferleri</i>					
<i>Borç Verme</i>					
BÜTÇE İÇİ TOPLAM KAYNAK	3.093.000	1.042.951	3.501.000	3.764.000	3.996.000
<i>Döner Sermaye</i>					
<i>Özel Hesap</i>					
<i>Diğer Bütçe Dışı Kaynak</i>					
BÜTÇE DIŞI TOPLAM KAYNAK					
FAALİYET MALİYETİ TOPLAMI	3.093.000	1.042.951	3.501.000	3.764.000	3.996.000



D. İDARENİN TOPLAM KAYNAK İHTİYACI

FAALİYETLER DÜZEYİNDE YALOVA ÜNİVERSİTESİ PERFORMANS PROGRAMI MALİYETİ

PROGRAM SINIFLANDIRMASI	2021			2022			2023		
	BÜTÇE İÇİ	BÜTÇE DIŞI	TOPLAM	BÜTÇE İÇİ	BÜTÇE DIŞI	TOPLAM	BÜTÇE İÇİ	BÜTÇE DIŞI	TOPLAM
ARAŞTIRMA, GELİŞTİRME VE YENİLİK	258.000	0	258.000	274.000	0	274.000	289.000	0	289.000
ARAŞTIRMA ALTYAPILARI	148.000	0	148.000	162.000	0	162.000	176.000	0	176.000
<i>Yükseköğretim Kurumları Araştırma Altyapısı Kurulması ve Geliştirilmesi</i>	148.000	0	148.000	162.000	0	162.000	176.000	0	176.000
YÜKSEKÖĞRETİMDE BİLİMSEL ARAŞTIRMA VE GELİŞTİRME	110.000	0	110.000	112.000	0	112.000	113.000	0	113.000
<i>Yükseköğretim Kurumlarının Bilimsel Araştırma Projeleri</i>	110.000	0	110.000	112.000	0	112.000	113.000	0	113.000
YÜKSEKÖĞRETİM	114.699.000	0	114.699.000	119.353.000	0	119.353.000	130.946.000	0	130.946.000
ÖN LİSANS EĞİTİMİ, LİSANS EĞİTİMİ VE LİSANSÜSTÜ EĞİTİM	112.171.000	0	112.171.000	116.652.000	0	116.652.000	128.081.000	0	128.081.000
<i>Doktora ve Tıpta Uzmanlık Eğitimi</i>	3.000	0	3.000	3.000	0	3.000	3.000	0	3.000



Yükseköğretim Kurumları Bilgi ve Kültürel Kaynaklar ile Sportif Altyapının Geliştirilmesi Hizmetleri	2.035.000	0	2.035.000	1.171.000	0	1.171.000	1.240.000	0	1.240.000
Yükseköğretim Kurumları Birinci Öğretim	109.152.000	0	109.152.000	114.423.000	0	114.423.000	125.727.000	0	125.727.000
Yükseköğretim Kurumları İkinci Öğretim	683.000	0	683.000	733.000	0	733.000	770.000	0	770.000
Yükseköğretim Kurumları Tezsiz Yüksek Lisans	91.000	0	91.000	99.000	0	99.000	104.000	0	104.000
Yükseköğretim Kurumları Uluslararası Ortak Eğitim ve Öğretim Programı	87.000	0	87.000	93.000	0	93.000	100.000	0	100.000
Yükseköğretim Kurumları Yaz Okulları	120.000	0	120.000	130.000	0	130.000	137.000	0	137.000
YÜKSEKÖĞRETİMDE ÖĞRENCİ YAŞAMI	2.528.000	0	2.528.000	2.701.000	0	2.701.000	2.865.000	0	2.865.000
Yükseköğretimde Beslenme Hizmetleri	852.000	0	852.000	896.000	0	896.000	948.000	0	948.000
Yükseköğretimde Kültür ve Spor Hizmetleri	246.000	0	246.000	264.000	0	264.000	279.000	0	279.000
Yükseköğretimde Öğrenci Yaşamına İlişkin Diğer Hizmetler	1.417.000	0	1.417.000	1.526.000	0	1.526.000	1.623.000	0	1.623.000
Yükseköğretimde Sağlık Hizmetleri	13.000	0	13.000	15.000	0	15.000	15.000	0	15.000
YÖNETİM VE DESTEK PROGRAMI	26.918.000	0	26.918.000	28.896.000	0	28.896.000	30.674.000	0	30.674.000
TEFTİŞ, DENETİM VE DANIŞMANLIK HİZMETLERİ	651.000	0	651.000	698.000	0	698.000	742.000	0	742.000
Hukuki Danışmanlık ve Muhakemat Hizmetleri	507.000	0	507.000	544.000	0	544.000	577.000	0	577.000
İç Denetim	144.000	0	144.000	154.000	0	154.000	165.000	0	165.000
ÜST YÖNETİM, İDARİ VE MALİ HİZMETLER	26.267.000	0	26.267.000	28.198.000	0	28.198.000	29.932.000	0	29.932.000



<i>Bilgi Teknolojilerine Yönelik Faaliyetler</i>	960.000	0	960.000	1.032.000	0	1.032.000	1.094.000	0	1.094.000
<i>Diğer Destek Hizmetleri</i>	1.000	0	1.000	1.000	0	1.000	1.000	0	1.000
<i>Genel Destek Hizmetleri</i>	7.927.000	0	7.927.000	8.520.000	0	8.520.000	9.049.000	0	9.049.000
<i>İnşaat ve Yapı İşlerinin Yürütülmesi</i>	4.751.000	0	4.751.000	5.103.000	0	5.103.000	5.419.000	0	5.419.000
<i>İnsan Kaynakları Yönetimine İlişkin Faaliyetler</i>	4.848.000	0	4.848.000	5.178.000	0	5.178.000	5.489.000	0	5.489.000
<i>Özel Kalem Hizmetleri</i>	2.470.000	0	2.470.000	2.655.000	0	2.655.000	2.821.000	0	2.821.000
<i>Strateji Geliştirme ve Mali Hizmetler</i>	1.797.000	0	1.797.000	1.932.000	0	1.932.000	2.049.000	0	2.049.000
<i>Taşınmaz Mal Gelirleriyle Yürütülecek Hizmetler</i>	12.000	0	12.000	13.000	0	13.000	14.000	0	14.000
<i>Yükseköğretimde Öğrencilere Yönelik İdari Hizmetler</i>	3.501.000	0	3.501.000	3.764.000	0	3.764.000	3.996.000	0	3.996.000
GENEL TOPLAM	141.875.000	0	141.875.000	148.523.000	0	148.523.000	161.909.000	0	161.909.000



EKONOMİK SINIFLANDIRMA DÜZEYİNDE YALOVA ÜNİVERSİTESİ PERFORMANS PROGRAMI MALİYETİ

EKONOMİK KOD	2021				2022				2023			
	HİZMET PROGRAMLARI TOPLAM	YÖNETİM VE DESTEK PROGRAMI	PROGR AM DIŞI GİDERLER	TOPLAM	HİZMET PROGRAMLARI TOPLAM	YÖNETİM VE DESTEK PROGRAMI	PROGR AM DIŞI GİDERLER	TOPLAM	HİZMET PROGRAMLARI TOPLAM	YÖNETİM VE DESTEK PROGRAMI	PROGRAM DIŞI GİDERLER	TOPLAM
<i>Personel Giderleri</i>	70.295.000	21.312.000		91.607.000	75.502.000	22.895.000		98.397.000	80.139.000	24.312.000		104.451.000
<i>Sosyal Güvenlik Kurumuna Devlet Primi Giderleri</i>	9.873.000	2.516.000		12.389.000	10.611.000	2.701.000		13.312.000	11.260.000	2.875.000		14.135.000
<i>Mal ve Hizmet Alım Giderleri</i>	6.276.000	200.000		6.476.000	6.667.000	225.000		6.892.000	7.070.000	231.000		7.301.000
<i>Faiz Giderleri</i>				0				0				0
<i>Cari Transferler</i>	513.000	2.890.000		3.403.000	540.000	3.075.000		3.615.000	569.000	3.256.000		3.825.000
<i>Sermaye Giderleri</i>	28.000.000			28.000.000	26.307.000			26.307.000	32.197.000			32.197.000
<i>Sermaye Transferleri</i>				0				0				0
<i>Borç Verme</i>				0				0				0



Yedek Ödenekler				0				0				0
BÜTÇE İÇİ TOPLAM KAYNAK	114.957.000	26.918.000	0	141.875.000	119.627.000	28.896.000	0	148.523.000	131.235.000	30.674.000	0	161.909.000
Düner Sermaye				0				0				0
Özel Hesap				0				0				0
Diđer Bütçe Dışı Kaynak				0				0				0
BÜTÇE DIŐI TOPLAM KAYNAK	0	0	0	0	0	0	0	0	0	0	0	0
GENEL TOPLAM	114.957.000	26.918.000	0	141.875.000	119.627.000	28.896.000	0	148.523.000	131.235.000	30.674.000	0	161.909.000

E. DİĞER HUSUSLAR

Tablo 22. Faaliyetlerden Sorumlu Harcama Birimleri

FAALİYETLERDEN SORUMLU HARCAMA BİRİMLERİ

İdare Adı YALOVA ÜNİVERSİTESİ

Yıl 2021

PROGRAM	ALT PROGRAM	FAALİYET	SORUMLU HARCAMA BİRİMİ
ARAŞTIRMA, GELİŞTİRME VE YENİLİK	ARAŞTIRMA ALTYAPILARI	Yükseköğretim Kurumları Araştırma Altyapısı Kurulması ve Geliştirilmesi	ÖZEL KALEM (REKTÖRLÜK)
	YÜKSEKÖĞRETİMDE BİLİMSEL ARAŞTIRMA VE GELİŞTİRME	Yükseköğretim Kurumlarının Bilimsel Araştırma Projeleri	ÖZEL KALEM (REKTÖRLÜK)
YÜKSEKÖĞRETİM	ÖN LİSANS EĞİTİMİ, LİSANS EĞİTİMİ VE LİSANSÜSTÜ EĞİTİM	Doktora ve Tıpta Uzmanlık Eğitimi	İDARİ VE MALİ İŞLER DAİRE BAŞKANLIĞI
		Yükseköğretim Kurumları Bilgi ve Kültürel Kaynaklar ile Sportif Altyapının Geliştirilmesi Hizmetleri	KÜTÜPHANE VE DOKÜMANTASYON DAİRE BAŞKANLIĞI
		Yükseköğretim Kurumları Birinci Öğretim	ÖZEL KALEM (REKTÖRLÜK), ÖZEL KALEM (GENEL SEKRETERLİK), İDARİ VE MALİ İŞLER DAİRE BAŞKANLIĞI, SAĞLIK, KÜLTÜR VE SPOR DAİRE BAŞKANLIĞI, BİLGİ İŞLERİ VE TEKNİK DAİRE BAŞKANLIĞI, TERMAL MESLEK YÜKSEKOKULU, FEN BİLİMLERİ ENSTİTÜSÜ, MÜHENDİSLİK FAKÜLTESİ, YALOVA MESLEK YÜKSEKOKULU, MESLEK YÜKSEKOKULU, ALTINOVA MESLEK YÜKSEKOKULU, SOSYAL BİLİMLER ENSTİTÜSÜ, HUKUK FAKÜLTESİ, YALOVA İKTİSADİ VE İDARİ BİLİMLER FAKÜLTESİ, SANAT VE TASARIM FAKÜLTESİ, İSLAMİ İLİMLER FAKÜLTESİ, YABANCI DİLLER YÜKSEKOKULU, ÇINARCIK MESLEK YÜKSEKOKULU, SAĞLIK BİLİMLERİ FAKÜLTESİ, SPOR

			BİLİMLERİ FAKÜLTESİ, İNSAN VE TOPLUM BİLİMLERİ FAKÜLTESİ
		Yükseköğretim Kurumları İkinci Öğretim	İDARİ VE MALİ İŞLER DAİRE BAŞKANLIĞI, YALOVA MESLEK YÜKSEKOKULU, YALOVA İKTİSADİ VE İDARİ BİLİMLER FAKÜLTESİ, ÇINARCIK MESLEK YÜKSEKOKULU
		Yükseköğretim Kurumları Tezsiz Yüksek Lisans	İDARİ VE MALİ İŞLER DAİRE BAŞKANLIĞI, SOSYAL BİLİMLER ENSTİTÜSÜ
		Yükseköğretim Kurumları Uluslararası Ortak Eğitim ve Öğretim Programı	YALOVA İKTİSADİ VE İDARİ BİLİMLER FAKÜLTESİ
		Yükseköğretim Kurumları Yaz Okulları	İDARİ VE MALİ İŞLER DAİRE BAŞKANLIĞI, YALOVA MESLEK YÜKSEKOKULU, HUKUK FAKÜLTESİ, YALOVA İKTİSADİ VE İDARİ BİLİMLER FAKÜLTESİ, YABANCI DİLLER YÜKSEKOKULU, ÇINARCIK MESLEK YÜKSEKOKULU
	YÜKSEKÖĞRETİMDE ÖĞRENCİ YAŞAMI	Yükseköğretimde Beslenme Hizmetleri	SAĞLIK, KÜLTÜR VE SPOR DAİRE BAŞKANLIĞI
		Yükseköğretimde Kültür ve Spor Hizmetleri	SAĞLIK, KÜLTÜR VE SPOR DAİRE BAŞKANLIĞI

		Yükseköğretimde Öğrenci Yaşamına İlişkin Diğer Hizmetler	ÖZEL KALEM (GENEL SEKRETERLİK), İDARİ VE MALİ İŞLER DAİRE BAŞKANLIĞI, SAĞLIK, KÜLTÜR VE SPOR DAİRE BAŞKANLIĞI, TERMAL MESLEK YÜKSEKOKULU, MÜHENDİSLİK FAKÜLTESİ, YALOVA MESLEK YÜKSEKOKULU, MESLEK YÜKSEKOKULU, YALOVA İKTİSADİ VE İDARİ BİLİMLER FAKÜLTESİ
		Yükseköğretimde Sağlık Hizmetleri	SAĞLIK, KÜLTÜR VE SPOR DAİRE BAŞKANLIĞI
YÖNETİM VE DESTEK PROGRAMI	TEFTİŞ, DENETİM VE DANIŞMANLIK HİZMETLERİ	Hukuki Danışmanlık ve Muhakemat Hizmetleri	HUKUK MÜŞAVİRLİĞİ
		İç Denetim	ÖZEL KALEM (REKTÖRLÜK)
	ÜST YÖNETİM, İDARİ VE MALİ HİZMETLER	Bilgi Teknolojilerine Yönelik Faaliyetler	BİLGİ İŞLEM DAİRE BAŞKANLIĞI
		Diğer Destek Hizmetleri	İDARİ VE MALİ İŞLER DAİRE BAŞKANLIĞI
		Genel Destek Hizmetleri	ÖZEL KALEM (GENEL SEKRETERLİK), İDARİ VE MALİ İŞLER DAİRE BAŞKANLIĞI, TERMAL MESLEK YÜKSEKOKULU, YALOVA MESLEK YÜKSEKOKULU, MESLEK YÜKSEKOKULU, ALTINOVA MESLEK YÜKSEKOKULU, HUKUK FAKÜLTESİ, YALOVA İKTİSADİ VE İDARİ BİLİMLER FAKÜLTESİ, İSLAMİ İLİMLER FAKÜLTESİ
		İnsan Kaynakları Yönetimine İlişkin Faaliyetler	PERSONEL DAİRE BAŞKANLIĞI
		İnşaat ve Yapı İşlerinin Yürütülmesi	YAPI İŞLERİ VE TEKNİK DAİRE BAŞKANLIĞI
		Özel Kalem Hizmetleri	ÖZEL KALEM (REKTÖRLÜK)
		Strateji Geliştirme ve Mali Hizmetler	İDARİ VE MALİ İŞLER DAİRE BAŞKANLIĞI, STRATEJİ GELİŞTİRME DAİRE BAŞKANLIĞI
		Taşınmaz Mal Gelirleriyle Yürütülecek Hizmetler	İDARİ VE MALİ İŞLER DAİRE BAŞKANLIĞI
		Yükseköğretimde Öğrencilere Yönelik İdari Hizmetler	İDARİ VE MALİ İŞLER DAİRE BAŞKANLIĞI, SAĞLIK, KÜLTÜR VE SPOR DAİRE BAŞKANLIĞI, ÖĞRENCİ İŞLERİ DAİRE BAŞKANLIĞI

Tablo 23. Performans Göstergelerinin İzlenmesinden Sorumlu Birimler

PERFORMANS GÖSTERGELERİNİN İZLENMESİNDEN SORUMLU BİRİMLERİdare Adı: **YALOVA ÜNİVERSİTESİ**

PROGRAM	ALT PROGRAM	PERFORMANS GÖSTERGELERİ	SORUMLU BİRİM
ARAŞTIRMA, GELİŞTİRME VE YENİLİK	ARAŞTIRMA ALTYAPILARI	Araştırma altyapısı projesi tamamlanma oranı	ÖZEL KALEM (REKTÖRLÜK)
	YÜKSEKÖĞRETİMDE BİLİMSEL ARAŞTIRMA VE GELİŞTİRME	Ar-ge'ye harcanan bütçenin toplam bütçeye oranı	ÖZEL KALEM (REKTÖRLÜK)
		Ar-ge sonucu ortaya çıkan ürünlere ilişkin alınan patent sayısı	ÖZEL KALEM (REKTÖRLÜK)
		Ar-ge sonucu ticarileştirilen ürün sayısı	ÖZEL KALEM (REKTÖRLÜK)
		Araştırma merkezleri gelir miktarı	ÖZEL KALEM (REKTÖRLÜK)
		Araştırma merkezlerinin sanayi ile yaptığı proje sayısı	ÖZEL KALEM (REKTÖRLÜK)
		BAP kapsamında desteklenen araştırma projeleri sayısı	ÖZEL KALEM (REKTÖRLÜK)
		Öğretim elemanı başına düşen ar-ge proje sayısı	ÖZEL KALEM (REKTÖRLÜK)
		Patent, faydalı model ve endüstriyel tasarım başvuru sayısı	ÖZEL KALEM (REKTÖRLÜK)
		Ulusal ve uluslararası kuruluşlar tarafından desteklenen ar-ge projesi sayısı	ÖZEL KALEM (REKTÖRLÜK)
		Uluslararası endekslerde yer alan bilimsel yayın sayısı	ÖZEL KALEM (REKTÖRLÜK)
HAYAT BOYU ÖĞRENME	YÜKSEKÖĞRETİM KURUMLARI SÜREKLİ EĞİTİM FAALİYETLERİ	Dezavantajlı gruplara yönelik sosyal entegrasyon ve kapsayıcılığa ilişkin yapılan faaliyet sayısı	ÖZEL KALEM (REKTÖRLÜK)
		Eğitim programlarına başvuran kişi sayısı	ÖĞRENCİ İŞLERİ DAİRE BAŞKANLIĞI
		Mezunlara yönelik gerçekleştirilen faaliyet sayısı	ÖĞRENCİ İŞLERİ DAİRE BAŞKANLIĞI

		Sürekli Eğitim Merkezi (SEM) ve Dil Merkezi (DİLMER) tarafından mesleki eğitime yönelik verilen sertifika sayısı	ÖZEL KALEM (REKTÖRLÜK)
		Tamamlanan sosyal sorumluluk projeleri sayısı	ÖZEL KALEM (REKTÖRLÜK)
		Üniversitenin çevrecilik alanlarında aldığı ödül sayısı	ÖZEL KALEM (REKTÖRLÜK)
TEDAVİ EDİCİ SAĞLIK	TEDAVİ HİZMETLERİ	Ameliyat sayısı	
		Üniversite hastaneleri nitelikli yatak oranı	
		Üniversite hastaneleri yatak doluluk oranı	
		Yatan hasta sayısı	
YÜKSEKÖĞRETİM	ÖĞRETİM ELEMANLARINA SAĞLANAN BURS VE DESTEKLER	SCI, SCI-Expanded, SSCI ve AHCI kapsamındaki dergilerde öğretim elemanı başına düşen yayın sayısı	ÖZEL KALEM (REKTÖRLÜK)
		Araştırma bursundan yararlanan öğrenci sayısı	ÖZEL KALEM (REKTÖRLÜK)
		YÖK tarafından öncelikli alanlarında sağlanan burslardan yararlanan doktora öğrenci sayısı	ÖZEL KALEM (REKTÖRLÜK)
		YÖK tarafından sağlanan yurt dışında yabancı dil yeterliliklerinin artırılmasına yönelik burslardan yararlanan sayısı	ÖZEL KALEM (REKTÖRLÜK)
		Yükseköğretim Kurulu, Türkiye Bilimler Akademisi ve TÜBİTAK bilim, teşvik ve sanat ödülleri sayısı	ÖZEL KALEM (REKTÖRLÜK)
		Doktora eğitimini tamamlayanların sayısı	ÖĞRENCİ İŞLERİ DAİRE BAŞKANLIĞI
	ÖN LİSANS EĞİTİMİ, LİSANS EĞİTİMİ VE LİSANSÜSTÜ EĞİTİM	Eğitim bilimleri kontenjan doluluk oranı	ÖĞRENCİ İŞLERİ DAİRE BAŞKANLIĞI
		Eğitimin program süresinde bitirilme oranı	ÖĞRENCİ İŞLERİ DAİRE BAŞKANLIĞI
		Fen bilimleri kontenjan doluluk oranı	ÖĞRENCİ İŞLERİ DAİRE BAŞKANLIĞI
		Kütüphanede bulunan basılı ve elektronik kaynak sayısı	KÜTÜPHANE VE DOKÜMANTASYON DAİRE BAŞKANLIĞI
		Kütüphanede bulunan öğrenci başına düşen basılı ve elektronik kaynak sayısı	KÜTÜPHANE VE DOKÜMANTASYON DAİRE BAŞKANLIĞI

		Kütüphaneden yararlanan kişi sayısı	KÜTÜPHANE VE DOKÜMANTASYON DAİRE BAŞKANLIĞI
		Lisansüstü öğrencilerin toplam öğrenciler içindeki payı	ÖĞRENCİ İŞLERİ DAİRE BAŞKANLIĞI
		Öğrenci başına düşen eğitim alanı	YAPI İŞLERİ VE TEKNİK DAİRE BAŞKANLIĞI
		Öğrenci başına düşen kapalı alan	YAPI İŞLERİ VE TEKNİK DAİRE BAŞKANLIĞI
		Öğrenci değişim programlarından yararlanan öğrencilerin oranı	ÖZEL KALEM (REKTÖRLÜK)
		Öğretim üyesi başına düşen öğrenci sayısı	ÖĞRENCİ İŞLERİ DAİRE BAŞKANLIĞI
		Sağlık bilimleri kontenjan doluluk oranı	ÖĞRENCİ İŞLERİ DAİRE BAŞKANLIĞI
		Sosyal bilimler kontenjan doluluk oranı	ÖĞRENCİ İŞLERİ DAİRE BAŞKANLIĞI
		Teknokent veya Teknoloji Transfer Ofisi (TTO) projelerine katılan öğrenci sayısı	ÖĞRENCİ İŞLERİ DAİRE BAŞKANLIĞI
		Uluslararası kuruluşlarla ortak uygulanan eğitim programı sayısı	ÖĞRENCİ İŞLERİ DAİRE BAŞKANLIĞI
		Yabancı dilde eğitim veren program sayısı	ÖĞRENCİ İŞLERİ DAİRE BAŞKANLIĞI
		Yabancı uyruklu akademisyen sayısı	PERSONEL DAİRE BAŞKANLIĞI
		Yabancı uyruklu öğrenci sayısı	ÖĞRENCİ İŞLERİ DAİRE BAŞKANLIĞI
		Yan dal ve çift ana dal programından mezun olanların toplam mezun sayısına oranı	ÖĞRENCİ İŞLERİ DAİRE BAŞKANLIĞI
	YÜKSEKÖĞRETİMDE ÖĞRENCİ YAŞAMI	Barınma hizmetlerinden yararlanan öğrenci sayısı	
		Beslenme hizmetlerinden yararlanan öğrenci sayısı	SAĞLIK, KÜLTÜR VE SPOR DAİRE BAŞKANLIĞI
		Öğrenci başına düşen sosyal donatı alanı	SAĞLIK, KÜLTÜR VE SPOR DAİRE BAŞKANLIĞI
		Öğrenci kulüp ve topluluk sayısı	SAĞLIK, KÜLTÜR VE SPOR DAİRE BAŞKANLIĞI

		Sosyal, kültürel ve sportif faaliyet sayısı	SAĞLIK, KÜLTÜR VE SPOR DAİRE BAŞKANLIĞI
		Yükseköğretimde öğrenci başına barınma harcaması	
		Yükseköğretimde öğrenci başına beslenme harcaması	SAĞLIK, KÜLTÜR VE SPOR DAİRE BAŞKANLIĞI
		Yükseköğretimde öğrenci yaşamından memnuniyet oranı	SAĞLIK, KÜLTÜR VE SPOR DAİRE BAŞKANLIĞI
		Yükseköğretimde öğrencilere sunulan sağlık hizmetinden yararlanan öğrenci sayısının toplam öğrenci sayısına oranı	ÖĞRENCİ İŞLERİ DAİRE BAŞKANLIĞI