



YALOVA ÜNİVERSİTESİ

2024 PERFORMANS PROGRAMI

Strateji Geliştirme Daire Başkanlığı

Ocak 2024



Eđitim, kltr ve bilgi aydınlıđa aılan en geniř penceredir.

K. Atatrk

Sunuş



5018 sayılı Kamu Mali Yönetim ve Kontrol Kanunu kapsamında kaynakların etkin, ekonomik ve verimli kullanılmasını sağlamak amacıyla yönelik olarak Üniversitemiz 2024-2028 yılı Stratejik Planı'nda yer alan amaç ve hedefler doğrultusunda, tüm akademik ve idari birimlerimizin katılımı ile 2024 yılı Performans Programı, Program Bütçe Rehberine uygun olarak hazırlanmıştır.

2024 Yılı Performans Programı'nda ilgili bütçe dönemine ilişkin Üniversitemize ait program, alt program, faaliyetler, faaliyetlere karşılık gelen bütçe maliyetleri ile performans göstergesi bilgileri yer almaktadır. Stratejik Plan'ın amaç ve hedeflerine uygun olarak hazırlanan 2024 Yılı Performans Programı'nın, yıl içerisinde rehberine uygun şekilde performans ölçümü ve değerlendirmesinin yapılması, mali saydamlık ve hesap verme sorumluluğunun yerine getirilmesine de yardımcı olacaktır.

Üniversitemizin, akademik ve idari bütün birimlerinin desteği ile Performans Programında yer alan hedefleri gerçekleştirmek üzere çalışmalarını devam edecek gelişim ve değişime açık, girişimci ve alanında yetkin bireyler yetiştirmeyi ön planda tutan bir üniversite olma misyonumuzu gerçekleştirme yolunda güçlü şekilde ilerleyeceğiz.

2024 Yılı Performans Programının hazırlanmasında emeği geçen bütün personelimize teşekkür eder, Programın Üniversitemiz faaliyetlerine katkı sağlaması hususunda gerekli özverinin gösterileceğine dair inancımı belirterek, yürütülecek çalışmalarda başarılar dilerim.

Saygılarımla.

Prof. Dr. Mehmet BAHÇEKAPILI

Rektör



İÇİNDEKİLER

I. GENEL BİLGİLER	1
A. GÖREV YETKİ VE SORUMLULUKLAR	1
B. TEŞKİLAT YAPISI	3
1.ÖRGÜT YAPISI	3
1.1. Yalova Üniversitesi Teşkilat Yapısı.....	5
C. FİZİKSEL KAYNAKLAR	6
1. FİZİKİ YAPI	6
1.1. Eğitim-Öğretim Birimleri	6
1.2. Eğitim Alanları	24
1.3. Taşıtlar	24
1.4. Sosyal Alanlar	25
2. BİLGİ ve TEKNOLOJİK KAYNAKLAR	27
2.1.Bilgisayar Sayıları.....	29
2.2.Kütüphane Kaynakları	30
3. İNSAN KAYNAKLARI	30
3.1.Akademik Personel	30
3.2.İdari Personel	32
D.SUNULAN HİZMETLER	32
1.Eğitim Hizmetleri	32
1.1. Öğrenci Sayıları	32
II. PERFORMANS BİLGİLERİ	34
A. TEMEL POLİTİKA VE ÖNCELİKLER	35
B. AMAÇ VE HEDEFLER	36
1.1. Misyon	36
1.2. Vizyon	36
1.3. Temel Değerler	36
C. PERFORMANS HEDEF VE GÖSTERGELERİ İLE FAALİYETLER	41
D. İDARENİN TOPLAM KAYNAK İHTİYACI	83
E. DİĞER HUSUSLAR	89



Tablolar

Tablo 1. Üniversite Organları.....	3
Tablo 2. Kapalı Alanların Dağılımı.....	22
Tablo 3. Kamu Kurum ve Kuruluşlarına Tahsis Edilen, Ortak Kullanım ve İrtifak Hakkı Tesisini İçin Verilen Taşınmazlar.....	23
Tablo 4. Eğitim Alanları ve Sayıları.....	24
Tablo 5. Taşıtlar.....	24
Tablo 6. Öğrenci Yemekhaneleri.....	25
Tablo 7. Personel Yemekhaneleri.....	25
Tablo 8. Kantin ve Kafeteryalar.....	25
Tablo 9. Spor Alanları.....	26
Tablo 10. Toplantı ve Konferans Salonları.....	26
Tablo 11. Yönetim Bilgi Sistemleri ve Kullanılan Yazılımlar.....	27
Tablo 12. Bilgisayar Sayıları.....	29
Tablo 13 Diğer Teknolojik Kaynaklar.....	29
Tablo 14. Kütüphane Kaynakları.....	30
Tablo 15. Akademik Personel Sayıları.....	30
Tablo 16. Akademik Personelin Kadro Doluluk Durumuna Göre Dağılımı.....	31
Tablo 17. İdari Personel Sayıları.....	32
Tablo 18. İdari Personelin Hizmet Sınıfına Göre Dağılımı.....	32
Tablo 19. Öğrenci Sayıları.....	32
Tablo 20. Örgün ve İkinci Öğretimde Öğrenim Gören Öğrenci Sayıları.....	33
Tablo 21. Stratejik Amaç ve Hedefler.....	37
Tablo 22. Alt Program Hedefleri Ve Stratejik Plan İlişkisi.....	39
Tablo 23. Faaliyetlerden Sorumlu Harcama Birimleri.....	89
Tablo 24. Performans Göstergelerinin İzlenmesinden Sorumlu Birimler.....	92

GRAFİKLER

Grafik 1. Akademik Personelin Unvanlarına Göre Dağılımı.....	31
Grafik 2. Yıllar İtibariyle Öğrenci Sayıları Gelişimi.....	33



I. GENEL BİLGİLER



Yalova Üniversitesi; 22 Mayıs 2008 tarihli ve 5765 Sayılı, Yükseköğretim Kurumları Teşkilâtı Kanununda ve Yükseköğretim Kurumları Öğretim Elemanlarının Kadroları Hakkında Kanun Hükmünde Kararname ile Genel Kadro ve Usulü Hakkında Kanun Hükmünde Kararnameye Ekli Cetvellerde Değişiklik Yapılmasına Dair Kanun ile kurulan dokuz üniversiteden biridir.

Üniversitemiz kurulduğu günden bu yana gerek öğrenci ve personel sayısı gerekse akademik birim itibarıyla hızlı bir gelişme göstermektedir. Üniversitemiz bünyesinde 2023 yılı itibarıyla Mühendislik Fakültesi, Hukuk Fakültesi, İktisadi ve İdari Bilimler Fakültesi, İslami İlimler Fakültesi, Sanat ve Tasarım Fakültesi, Sağlık Bilimleri Fakültesi, Spor Bilimleri Fakültesi, İnsan ve Toplum Bilimleri Fakültesi ve Tıp Fakültesi olmak üzere 9 fakülte bulunmaktadır. Aynı zamanda, Lisansüstü Eğitim Enstitüsü olmak üzere bir enstitü; Yalova Meslek Yüksekokulu, Armutlu Meslek Yüksekokulu, Çınarcık Meslek Yüksekokulu, Termal Meslek Yüksekokulu ve Altınova Meslek Yüksekokulu olmak üzere 5 meslek yüksekokulu ile Yabancı Diller Yüksekokulu ile toplamda 16 akademik birimde eğitim öğretime devam edilmektedir. Rektörlüğe bağlı akademik birimler altında; 16 araştırma merkezi, bir bölüm, 5 koordinatörlük faaliyet göstermektedir. Üniversitemiz idari faaliyetlerini ise sekiz daire başkanlığı, hukuk müşavirliği, döner sermaye işletme müdürlüğü, iç denetim ve dört birim müdürlüğü ile yürütmektedir.

Üniversitemiz bünyesinde; 2023 Eylül ayı itibarıyla, Mühendislik Fakültesinde 2111, İktisadi ve İdari Bilimler Fakültesinde 2637, Hukuk Fakültesinde 1144, İslami İlimler Fakültesinde 824, Sanat ve Tasarım Fakültesinde 685, Sağlık Bilimleri Fakültesi 436, Spor Bilimleri Fakültesi 303, İnsan ve Toplum Bilimleri Fakültesi 612, Tıp Fakültesi 80, Lisansüstü Eğitim Enstitüsünde 1044, Yalova Meslek Yüksekokulunda 2546, Armutlu Meslek Yüksekokulunda 649, Çınarcık Meslek Yüksekokulunda 2333, Termal Meslek Yüksekokulunda 742 ve Altınova Meslek Yüksekokulunda 211 olmak üzere toplam 16.938 öğrenci eğitim öğretime devam etmektedir.

Üniversitemiz faaliyetlerinin yürütülmesinde 662 akademik personel 229 idari personel, 15 sözleşmeli personel ve 138 sürekli işçi görev almaktadır.

A. GÖREV YETKİ VE SORUMLULUKLAR

Üniversiteler, Anayasanın 130' uncu maddesinde; çağdaş eğitim öğretim esaslarına dayanan bir düzen içinde milletin ve ülkenin ihtiyaçlarına uygun insan gücü yetiştirmek amacı ile ortaöğretime dayalı çeşitli düzeylerde eğitim öğretim, bilimsel araştırma, yayın ve danışmanlık yapmak, ülkeye ve insanlığa hizmet etmek üzere çeşitli birimlerden oluşan kamu tüzel kişiliğine ve bilimsel özerkliğe sahip kurumlar olarak tanımlanmıştır.



Yükseköğretimde amaç ve ilkeleri belirleyen ve bütün yükseköğretim kurumlarının ve üst kuruluşlarının teşkilatlanma, işleyiş, görev, yetki ve sorumlulukları ile eğitim-öğretim, araştırma, yayım, öğretim elemanları, öğrenciler ve diğer personel ile ilgili esasları düzenleyen 2547 Sayılı Yükseköğretim Kanunu'nda Üniversitemizin görevleri aşağıdaki şekilde belirlenmiş bulunmaktadır.

- Çağdaş uygarlık ve Eğitim-öğretim esaslarına dayanan bir düzen içinde, toplumun ihtiyaçları ve kalkınma planları ilke ve hedeflerine uygun ve ortaöğretime dayalı çeşitli düzeylerde eğitim-öğretim, bilimsel araştırma, yayım ve danışmanlık yapmak.
- Kendi ihtisas gücü maddi kaynaklarını rasyonel, verimli ve ekonomik şekilde kullanarak, milli eğitim politikası ve kalkınma planları ilke ve hedefleri ile Yükseköğretim Kurulu tarafından yapılan plan ve programlar doğrultusunda, ülkenin ihtiyacı olan dallarda ve sayıda insan gücü yetiştirmek.
- Türk toplumunun yaşam düzeyini yükseltici ve kamuoyunu aydınlatıcı bilim verilerini söz, yazı ve diğer araçlarla yaymak.
- Örgün, yaygın, sürekli ve açık eğitim yoluyla toplumun özellikle sanayileşme ve tarımda modernleşme alanlarında eğitilmesini sağlamak.
- Ülkenin bilimsel, kültürel, sosyal ve ekonomik yönlerde ilerlemesini ve gelişmesini ilgilendiren sorunlarını, diğer kuruluşlarla iş birliği yaparak, kamu kuruluşlarına önerilerde bulunmak suretiyle öğretim ve araştırma konusu yapmak, sonuçlarını toplumun yararına sunmak ve kamu kuruluşlarınca istenecek inceleme ve araştırmaları sonuçlandırarak düşüncelerini ve önerilerini bildirmek.
- Eğitim-öğretim seferberliği içinde örgün, yaygın, sürekli ve açık eğitim hizmetini üstlenen kurumlara katkıda bulunacak önlemleri almak.
- Bölgemizdeki tarım ve sanayinin gelişmesine ve ihtiyaçlarına uygun meslek elemanlarının yetişmesine ve bilgilerinin gelişmesine katkıda bulunmak; sanayi, tarım ve sağlık hizmetleri ile diğer hizmetlerde modernleşmeyi, üretimde artışı sağlayacak çalışma ve programlar yapmak, uygulamak ve yapılanlara katılmak, bununla ilgili kurumlarla iş birliği yapmak ve çevre sorunlarına çözüm getirici önerilerde bulunmak.
- Eğitim teknolojisini üretmek, geliştirmek, kullanmak, yaygınlaştırmak.

- Yükseköğretimin uygulamalı yapılmasına ait eğitim-öğretim esaslarını geliştirmek, döner sermaye işletmelerini kurmak, verimli çalıştırmak ve bu faaliyetlerin geliştirilmesine ilişkin gerekli düzenlemeleri yapmaktır.

B. TEŞKİLAT YAPISI

1.ÖRGÜT YAPISI

Tablo 1. Üniversite Organları

ÜNİVERSİTE ORGANLARI	
REKTÖR	
Prof. Dr. Mehmet BAHÇEKAPILI	
ÜNİVERSİTE SENATOSU	
Rektör	Prof. Dr. Mehmet BAHÇEKAPILI
Rektör Yardımcısı	Prof. Dr. Vefik ARICA
Rektör Yardımcısı	Prof. Dr. Senay YÜRÜR KARSLIOĞLU
Rektör Yardımcısı	Prof. Dr. Hamit ER
Hukuk Fakültesi Dekan V.	Prof. Dr. Kaya BAYRAKTAR
Hukuk Fakültesi	Dr. Öğr. Üyesi Ali Osman KARAÖĞLU
İktisadi ve İdari Bilimler Fakültesi Dekanı	Prof. Dr. Taner TATAR
İktisadi ve İdari Bilimler Fakültesi	Prof. Dr. Muharrem ES
İslami İlimler Fakültesi Dekanı	Prof. Dr. Cahit KÜLEKÇİ
İslami İlimler Fakültesi	Doç. Dr. Fatma KIZIL
Mühendislik Fakültesi Dekanı	Prof. Dr. F. Jülide HIZAL YÜCESOY
Mühendislik Fakültesi	Doç. Dr. Mesut YILMAZOĞLU
Sanat ve Tasarım Fakültesi Dekan	Prof. Dr. Candan CENGİZ DEDELİOĞLU
Sanat ve Tasarım Fakültesi	Doç. Dr. Nedret YAŞAR
Sağlık Bilimleri Fakültesi Dekanı	Prof. Dr. Cengiz YILDIZ
Sağlık Bilimleri Fakültesi	Prof. Dr. Arzu YILDIRIM
Spor Bilimleri Fakültesi Dekan V.	Prof. Dr. Serdar GERİ
Spor Bilimleri Fakültesi	Doç. Dr. Burçak KESKİN

İnsan ve Toplum Bilimleri Fakültesi Dekanı	Prof. Dr. Fethi GÜNGÖR
İnsan ve Toplum Bilimleri Fakültesi	Prof. Dr. Mehmet YILDIZ
Tıp Fakültesi Dekanı	Prof. Dr. Vefik ARICA
Tıp Fakültesi	Dr. Öğr. Üyesi Burcu GÜRER GİRAY
Lisansüstü Eğitim Enstitüsü Müdürü	Doç. Dr. Adem TUNCER
Yabancı Diller Yüksekokulu Müdürü	Dr. Öğr. Üyesi Mehmet Ali UĞUR
Armutlu Meslek Yüksekokulu Müdürü	Dr. Öğr. Üyesi Serhan MANTOĞLU
Çınarcık Meslek Yüksekokulu Müdürü	Öğr. Gör. İzzet İsmail DUR
Termal Meslek Yüksekokulu Müdürü	Prof. Dr. Bülent YİĞİT
Yalova Meslek Yüksekokulu Müdürü	Doç. Dr. Pelin BARAN
Altınova Meslek Yüksekokulu Müdürü	Öğr. Gör. Gökhan TİMAÇ
Genel Sekreter	Yalçın TOKAY
ÜNİVERSİTE YÖNETİM KURULU ÜYELERİ	
Rektör	Prof. Dr. Mehmet BAHÇEKAPILI
Hukuk Fakültesi Dekan V.	Prof. Dr. Kaya BAYRAKTAR
İktisadi ve İdari Bilimler Fakültesi Dekanı	Prof. Dr. Taner TATAR
İslami İlimler Fakültesi Dekanı	Prof. Dr. Cahit KÜLEKÇİ
İslami İlimler Fakültesi	Prof. Dr. Muharrem ÖNDER
Mühendislik Fakültesi Dekanı	Prof. Dr. F. Jülide HIZAL YÜCESOY
Sanat ve Tasarım Fakültesi Dekanı	Prof. Dr. Candan CENGİZ DEDELİOĞLU
Sağlık Bilimleri Fakültesi Dekanı	Prof. Dr. Cengiz YILDIZ
Spor Bilimleri Fakültesi Dekanı	Prof. Dr. Serdar GERİ
İnsan ve Toplum Bilimleri Fakültesi Dekanı	Prof. Dr. Fethi GÜNGÖR
Tıp Fakültesi Dekanı	Prof. Dr. Vefik ARICA
Üye	Prof. Dr. Senay YÜRÜR KARSLIOĞLU
Üye	Prof. Dr. Hamit ER
Üye	Prof. Dr. İsmail ADAK
Genel Sekreter	Yalçın TOKAY



1.1.

Yalova Üniversitesi Teşkilat Yapısı

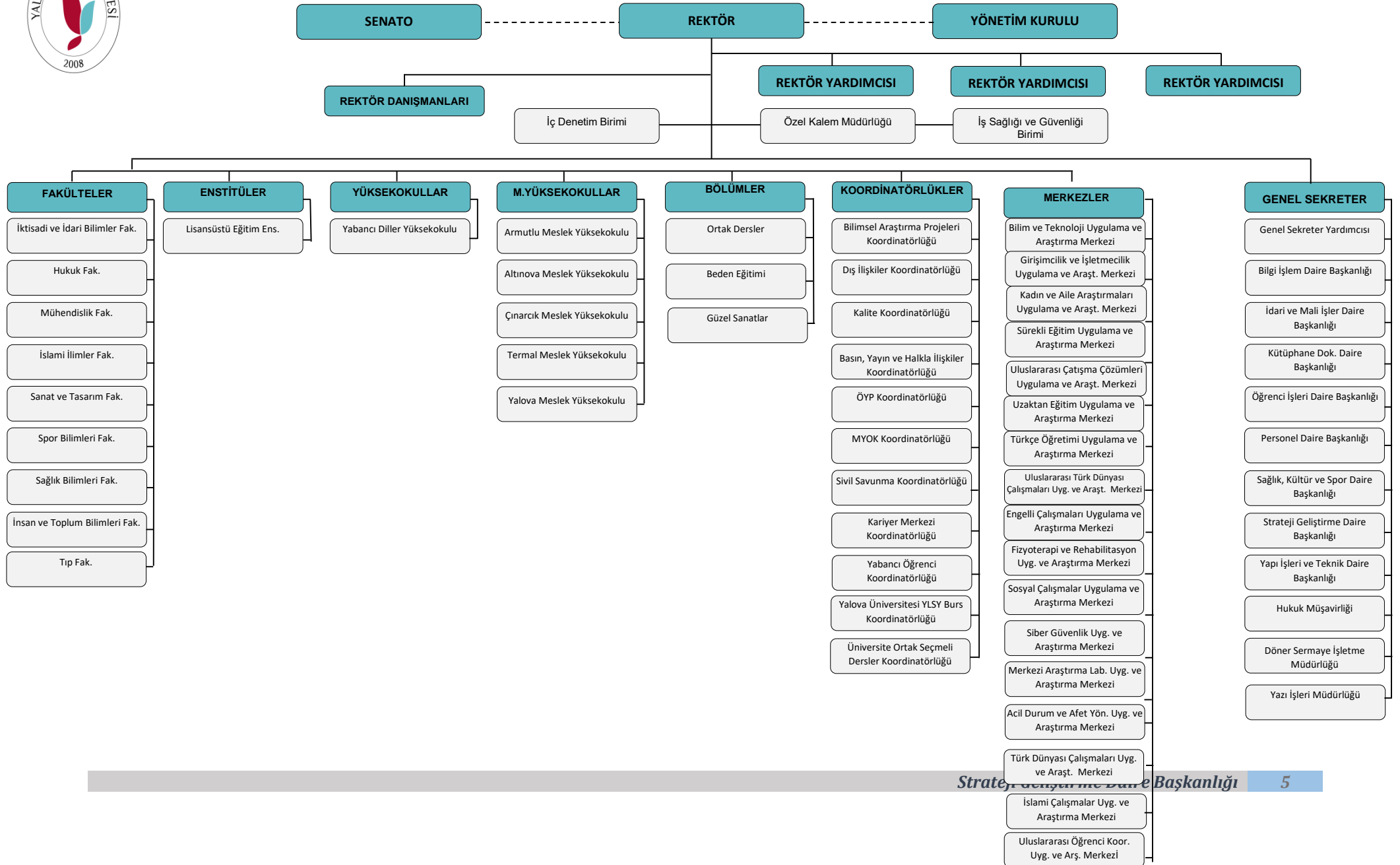

C. FİZİKSEL KAYNAKLAR

1. FİZİKİ YAPI

Yalova Üniversitesi, 2023 yılı itibarıyla, il merkezinde merkez yerleşke ile birlikte dört farklı yerde ve üç ilçe merkezinde hizmet vermekte olup; kullanmakta olduğu kapalı alan toplamı 108.935,36 m²'dir.

1.1. Eğitim-Öğretim Birimleri

Rektörlük

Rektörlük Binası, 2017 yılı itibarıyla Yalova Üniversitesi Merkez Yerleşkesinde hizmete girmiştir. Binada; Rektörlük, Lisansüstü Eğitim Enstitüsü, Özel Kalem Müdürlüğü, Genel Sekreterlik, Yazı İşleri Müdürlüğü, Daire Başkanlıkları ve Hukuk Müşavirliği ile diğer idari birimler hizmet vermektedir.



Yapım Yılı: 2017

Kapalı Alan: 12.197 m²

Toplantı Salonu Sayısı: 6

Ofis Sayısı: 63

Safran Yerleşkesi

Safran Yerleşkesinde; İnsan ve Toplum Bilimleri Fakültesi, Yalova Meslek Yüksekokulu ve Türkçe Öğretimi Uygulama ve Araştırma Merkezi (TÖMER) bulunmaktadır.



İnsan ve Toplum Bilimleri Fakültesi/ YTÖMER

Kapalı Alan	: 5.088 m ²
Derslik Sayısı	: 14
Eğitim Salonu	: 1
Yemekhane Sayısı	: 2
Toplantı Salonu Sayısı	: 1
Kantin Sayısı	: 2
Ofis Sayısı	: 70
Kütüphane Sayısı	: 1

Yalova Meslek Yüksekokulu

Kapalı Alan	: 4.461 m ²
Derslik Sayısı	: 19
Laboratuvar Sayısı	: 12
Toplantı Salonu Sayısı	: 1
Konferans Salonu Sayısı	: 1
Ofis Sayısı	: 41

Yabancı Diller Yüksekokulu

Yabancı Diller Yüksekokulu merkez yerleşkede eğitim-öğretim hizmetlerine devam etmektedir.



Yapım Yılı	: 2014
Kapalı Alan	: 4.541 m ²
Toplantı Salonu Sayısı	: 6
Ofis Sayısı	: 63

Hukuk Fakültesi

Hukuk Fakültesi, merkez yerleşkede bulunan binasında eğitim-öğretim faaliyetlerine devam etmektedir.



Yapım Yılı	: 2015
Kapalı Alan	: 6.507 m ²
Derslik Sayısı	: 8
Ofis Sayısı	: 40

İktisadi ve İdari Bilimler Fakültesi

İktisadi ve İdari Bilimler Fakültesi, merkez yerleşkede eğitim-öğretim faaliyetlerine devam etmektedir.



Yapım Yılı	: 2015
Kapalı Alan	: 11.385 m ²
Derslik Sayısı	: 22
Ofis Sayısı	: 76
Yemekhane Sayısı	: 1

Mühendislik Fakültesi

Merkez yerleşkede yer alan binada eğitim-öğretim faaliyetleri devam etmektedir.



Yapım Yılı	: 2016
Kapalı Alan	: 11.176 m ²
Derslik Sayısı	: 18
Laboratuvar Sayısı	: 24
Ofis Sayısı	: 79

İslami İlimler Fakültesi Binası



Yapım Yılı	: 2019
Kapalı Alan	: 12.415 m ²
Derslik Sayısı	: 16
Ofis Sayısı	: 70
Toplantı Salonu Sayısı	: 6

Sağlık Bilimleri Fakültesi

Termal ilçesinde bulunan Sağlık Bilimleri Fakültesi 2020 yılı itibarıyla eğitime başlamıştır.



Kapalı Alan	: 7.725 m ²
Derslik Sayısı	: 5
Konferans Salonu Sayısı	: 1
Ofis Sayısı	: 21
Yemekhane	: 1

Spor Bilimleri Fakültesi

Merkez yerleşkede 2018 yılı sonu itibariyle inşaatı biten binanın 2021-2022 eğitim öğretim döneminde aktif kullanılmaya başlanacaktır.



Başlangıç Tarihi	: 02.08.2017
Bitiş Tarihi	: 18.12.2018
Tamamlanma Durumu	: %100
Planlanan Kapalı Alan	: 3.186 m ²

Armutlu Meslek Yüksekokulu

2013 yılından itibaren 9.974 m² kapalı alana sahip olan Armutlu Meslek Yüksekokulu binası hizmet vermeye devam etmektedir.



Yapım Yılı	: 2014
Kapalı Alan	: 7.576 m ²
Derslik Sayısı	: 13
Laboratuvar Sayısı	: 13
Toplantı Salonu Sayısı	: 1
Konferans Salonu Sayısı	: 1
Ofis Sayısı	: 21
Etüt-Çalışma Odası	: 1
Kütüphane	: 1
Yemekhane Sayısı	: 2
Kantin Sayısı	: 1

Çınarcık Meslek Yüksekokulu

Çınarcık Meslek Yüksekokulu toplam 9.725 m² kapalı alana sahip yerleşkesinde hizmet vermeye devam etmektedir.



Yapım Yılı	: 2014
Kapalı Alan	: 6.814 m ²
Derslik Sayısı	: 14
Laboratuvar Sayısı	: 4
Toplantı Salonu Sayısı	: 1
Ofis Sayısı	: 22
Klüp Odası Sayısı	: 1
Kütüphane-Çalışma Odası Sayısı	: 1
Yemekhane	: 1
Kantin	: 1

Termal Meslek Yüksekokulu

Termal MYO; toplam 7.725 m² kapalı alana sahip eğitim binasında eğitim öğretim hizmetlerini sürdürmektedir.



Kapalı Alan	: 7.725 m ²
Derslik Sayısı	: 10
Laboratuvar Sayısı	: 4
Konferans Salonu Sayısı	: 1
Ofis Sayısı	: 22
Yemekhane Sayısı	: 1
Kantin Sayısı	: 1

Merkezi Kütüphane Binası

4.116 m²'lik kapalı alana sahip Merkezi Kütüphane binasında Kütüphane ve Mühendislik Fakültesinin bazı bölümleri bulunmaktadır.



Yapım Yılı	: 2014
Kapalı Alan	: 4.116 m ²
Derslik Sayısı	: 35
Laboratuvar Sayısı	: 5
Ofis Sayısı	: 81
Yemekhane Sayısı	: 1

Merkezi Araştırma Laboratuvarı

2.435 m²'lik kapalı alana sahip Merkezi Araştırma Laboratuvarında 12 adet laboratuvar bulunmakta olup, Merkez Yerleşke'de hizmet vermeye başlamıştır.



Yapım Yılı	: 2015
Kapalı Alan	: 2435 m ²
Laboratuvar Sayısı	: 12

Merkezi Yemekhane ve Mutfak Binası

1733 m²'lik kapalı alana sahip Merkezi Yemekhane ve Mutfak Binası Merkez Yerleşke'de hizmetine başlamıştır.



Öğrenci Yaşam Merkezi



Spor Tesisleri

Açık Halı Saha

- Açık Voleybol Sahası
- Açık Basketbol Sahası
- Çok Amaçlı Kapalı Spor Salonu
- Kapalı Halı Saha Spor Tesisleri



Üniversitemiz tüm birimlerinin kapalı alan büyüklükleri ile mülkiyet durumlarına ilişkin bilgiler Tablo 2, 3 ve 4' te gösterilmektedir.

Tablo 2. Kapalı Alanların Dağılımı

YERLEŞKE ADI	MÜLKİYET TÜRÜ				KAPALI ALANI (m ²)
	Taşınmaz	TAHSİS			
		HAZİNE TAHSİSLİ	BELEDİYE TAHSİSLİ	DiĞER	
Merkez Yerleşke	Rektörlük Binası	X			12197,20
	Yabancı Diller Yüksek Okulu Binası ve UZEM Binası	X			4541,77
	Merkezi Kütüphane Binası	X			4116,78
	Hukuk Fakültesi Binası	X			6506,97
	İ.İ.B.F. Fakülte Binası	X			11384,80
	Merkezi Araştırma Laboratuvarı	X			2435,68
	Sanat Tasarım Fakültesi Binası	X			1766,86
	İslami İlimler Fakültesi	X			11244,49
	Mühendislik Fakültesi Binası	X			11176,18
	Analitik Kimya Laboratuvarı	X			281,17
	Yemekhane Binası	X			1786,41
	Spor Bilimleri Fakültesi	X			2936,37
	Öğrenci İşleri ve Dükkanlar Binası	X			757,46
	Merkezi Kantin Binası	X			764,85
	Kapalı Futbol Sahası	X			1696,82
	Kapalı Basketbol Sahası	X			771,37
	Nizamiye Giriş Kapısı	X			33,82
Safran Yerleşkesi	İnsan ve Toplum Binası ve YÜSEM Birimi		X		5088,52
	Yalova MYO Binası		X		4461,87
Armutlu Yerleşkesi	Deniz Balıkları Yetiştiriciliği Binası		X		146,35
	Alg Yetiştiriciliği		X		79,80
	Süs Balıkları Yetiştiriciliği		X		75,50
	Armutlu MYO Binası	X			7708,38
Çınarcık Yerleşkesi	Çınarcık MYO Binası	X			6.814
Termal Yerleşkesi	Termal MYO Binaları (A-B-C Blok)			X (Orman Genel Müdürlüğü)	7593,44
	*Termal İlçesinde Arazi			X (Orman Genel Müdürlüğü)	
Altınova Yerleşkesi	Altınova MYO Binası		X		2568,50
TOPLAM					108935,36

Tablo 3. Kamu Kurum ve Kuruluşlarına Tahsis Edilen, Ortak Kullanım ve İrtifak Hakkı Tesisi İçin Verilen Taşınmazlar

NO	ADINA TAHSİS EDİLEN	ORTAK KULLANIMA VERİLEN	İRTİFAK HAKKI TESİSİ İÇİN VERİLEN	AMACI	ALANI (m ²)
1	YURTKUR			3.000 Kişilik Yurt Yapmak Üzere	92.075
2	Sağlık Bakanlığı 112 Acil Servisi				8.015
3	Milli Eğitim Bakanlığı			İlk Okul Ve Anaokulu Yapılmak İçin	7.956
4		Afet ve Acil Durum Müdürlüğü		Eğitim ve Tatbikat Alanı Olarak Kullanılmak Üzere	10.000
5			Defterdarlık Milli Emlak Müdürlüğü	Özel Kişi ve Kurumlarca Yurt Yapılmak Üzere	20.161



1.2. Eğitim Alanları

Tablo 4. Eğitim Alanları

Yerleşke	Bina Adı	Kapalı Alan
Altınova MYO	Altınova Meslek Yüksek Okulu	2.568,50
Armutlu MYO	Armutlu MYO	7.708,38
Armutlu MYO	Balıkçılık-2	146,35
Armutlu MYO	Balıkçılık-3	79,80
Çınarcık MYO	Çınarcık MYO	6.814,22
Merkez Yerleşke	Analitik Kimya Laboratuvarı	281,17
Merkez Yerleşke	Enstitüler ve Merkezi Kütüphane	4.116,78
Merkez Yerleşke	Hukuk Fakültesi	6.506,97
Merkez Yerleşke	İktisadi İdari Bilimler Fakültesi	11.384,80
Merkez Yerleşke	İslami İlimler Fakültesi	11.244,49
Merkez Yerleşke	Mühendislik Fakültesi	11.176,18
Merkez Yerleşke	Sanat ve Tasarım Fakültesi	1.766,86
Merkez Yerleşke	Spor Bilimleri Fakültesi	2.936,37
Merkez Yerleşke	Yabancı Diller MYO	4.541,77
Safran Yerleşke	İnsan ve Toplum Bilimleri Fakültesi	5.088,52
Safran Yerleşke	Yalova MYO	4.461,87
Termal MYO	A Blok	4.488,44
Termal MYO	B Blok	2.286,00
Termal MYO	C Blok	819,00
TOPLAM		88.416,47

1.3. Taşıtlar

Tablo 5. Taşıtlar

Taşıtın Cinsi	Kuruma Ait Taşıtlar
Binek Araç	4
Minibüs	2
Otobüs	2
Kamyonet	1
Traktör	1
ATV	1
Toplam	11



1.4. Sosyal Alanlar

1.4.1. Yemekhaneler, Kantinler ve Kafeteryalar

Tablo 6. Öğrenci Yemekhaneleri

Birim Adı	Sayısı	Kapalı Alanı (m ²)	Kapasitesi
İslami İlimler Fakültesi	1	335	100
Altınova Meslek Yüksekokulu	1	100	40
Armutlu Meslek Yüksekokulu	1	190	200
Termal Meslek Yüksekokulu	1	50	40
Çınarcık Meslek Yüksekokulu	1	120	150
Merkez Yerleşke	1	1130	715
Safran Yerleşkesi	1	180	250
Toplam	7	2.105	1.715

Tablo 7. Personel Yemekhaneleri

Yerleşkeler	Sayısı	Kapalı Alanı (m ²)	Kapasitesi (Kişi)
Safran Yerleşkesi	1	70	50
Merkez Yerleşke Rektörlük	1	118	60
Merkez Yerleşke İİBF	1	285	162
Armutlu MYO	1	100	75
Toplam	4	573	347

Tablo 8. Kantin ve Kafeteryalar

Yerleşkeler	Sayısı	Kapalı Alanı (m ²)	Kapasitesi (Kişi)
Merkez Yerleşke	1	1085	400
Safran Yerleşke	1	125	80
Hukuk Fakültesi	1	280	200
Çınarcık MYO	1	110	70
Armutlu MYO	1	180	150
Termal MYO	1	108	50
Toplam	6	1.888	950

1.4.2. Spor Alanları

Tablo 9. Spor Alanları

Bina/Tesisin Adı	Bulunduğu Yerleşke	Adet	Açık Spor Alanları(m ²)	Kapalı Spor Alanları(m ²)	Toplam Alan (m ²)
Açık Halı Saha	Merkez Yerleşke	1	1000	-	1000 m ²
Açık Voleybol Sahası	Merkez Yerleşke	1	1000	-	1000 m ²
Açık Tenis Kortu	Merkez Yerleşke	1	1000	-	1000 m ²
Açık Basketbol Sahası	Merkez Yerleşke	1	1000	-	1000 m ²
Kapalı Futbol Sahası	Merkez Yerleşke	1	-	2000	2000 m ²
Kapalı Voleybol ve Basketbol Sahası	Merkez Yerleşke	1	-	2000	2000 m ²
Aikido ve Dans Salonu	Merkez Yerleşke	1		115	115 m ²
Fitness Salonu	Merkez Yerleşke	1		170	170 m ²
TOPLAM		8	4000m²	4285m²	8285 m²

1.4.3.Toplantı ve Konferans Salonları

Tablo 10. Toplantı ve Konferans Salonları

Birim Adı	Yerleşke Adı	Adedi		Alanı (m ²)
		Toplantı Salonu	Konferans Salonu	
Armutlu MYO	Armutlu Yerleşkesi	1	-	99,63
Çınarcık MYO	Çınarcık Yerleşkesi	1	-	48,78
Hukuk Fakültesi	Merkez Yerleşke	1	-	83,84
İktisadi ve İdari Bilimler Fakültesi	Merkez Yerleşke	5	-	242,16
İslami İlimler Fakültesi	Merkez Yerleşke	1	-	83,84
İslami İlimler Fakültesi	Merkez Yerleşke	-	1	242,15
Mühendislik Fakültesi	Merkez Yerleşke	5	-	239,18
Enstitü ve Merkezi Kütüphane	Merkez Yerleşke	2	-	52,80
Enstitü ve Merkezi Kütüphane	Merkez Yerleşke	-	1	22,80
Rektörlük	Merkez Yerleşke	2	-	158,36
Rektörlük	Merkez Yerleşke	-	1	181,50
Spor Bilimleri Fakültesi	Merkez Yerleşke	1	-	71,12
İnsan ve Toplum Bilimleri	Safran Yerleşkesi	1	-	100,93
Termal Meslek Yüksekokulu	Termal Yerleşkesi	1	-	28,62
Yabancı Diller Yüksekokulu	Merkez Yerleşke	1	-	73,71
Yalova Meslek Yüksekokulu	Safran Yerleşkesi	1	-	118,87
Yalova Meslek Yüksekokulu	Safran Yerleşkesi	-	1	118,76
Öğrenci İşleri Daire Başkanlığı	Merkez Yerleşke	1	-	17
Toplam		18	4	1984,05



2. BİLGİ ve TEKNOLOJİK KAYNAKLAR

Üniversitemizde kullanılan tüm bilgisayar, çevre aygıtları, ağ iletişimi ile yazılım ve donanımların günün şartlarına uygun şekilde geliştirilmesi için çalışmalar yürütülmektedir.

Önümüzdeki dönemlerde; Üniversitemizde yürütülmekte olan iş süreçlerinin büyük ölçüde elektronik ortama taşınması ve bu suretle daha esnek ve daha verimli bir çalışma ortamının oluşturulması hedeflenmektedir. Üniversitemizde kullanılmakta olan yazılımlar Tablo 11’de yer almaktadır.

Tablo 11. Yönetim Bilgi Sistemleri ve Kullanılan Yazılımlar

Yazılım Adı	Kullanım amacı	Kullanan Birim
ÜBYS Üniversite Bilgi Yönetim Sistemi	Yönetim Bilgi Sistemleri	Bütün Birimler
Stratejik Yönetim Sistemi	Performans Yönetimi	Bütün Birimler
İç Kontrol ve Risk Yönetimi Sistemi (KİOS)	İç Kontrol ve Risk Yönetimi	Bütün Birimler
EKAP	Satın Alma İşlemleri	Bütün Birimler
Program Bütçe	Bütçe ve Performans Programı	Strateji Geliştirme Daire Başkanlığı
E-Bütçe	Bütçe İşlemleri	Bütün Birimler
Taşınır Kayıt ve Yönetim Sistemi (TKYS)	Taşınır İşlemleri	Bütün Birimler
Kamu Elektronik Bordro Sistemi (e-bordro)	Mali Hizmetler	Bütün Birimler ve Personel
Kamu Personel Harcamaları Yönetim Sistemi	Mali Hizmetler	Bütün Birimler
MYS	Mali Hizmetler	Bütün Birimler
OSKA	Satın Alma	Yapı İşleri ve Teknik Daire Başkanlığı, İdari ve Mali İşler Daire Başkanlığı
IBM Web Sphere RAD ve Web Sphere WAS	Bilgi İşlem	Bilgi İşlem Daire Başkanlığı
Oracle 11g	Bilgi İşlem	Bilgi İşlem Daire Başkanlığı
WinSvrStd 2012 R2, WinSvrDataCtr 2012R2 WinSvrCAL 2012 Lisansı	Bilgi İşlem	Bilgi İşlem Daire Başkanlığı
Sanallaştırma Yazılımı	Bilgi İşlem	Bilgi İşlem Daire Başkanlığı
Antikor Güvenlik Yazılımı	Güvenlik	Bütün Birimler
Personel Bilgi Sistemi	Personel İşlemleri	Personel Daire Başkanlığı
KAMUTEK	İşçi maaş ve özlük programı	Personel Daire Başkanlığı
Erasnet	Erasmus faaliyetinin yürütülmesi	Dış İlişkiler Koordinatörlüğü
AMP Yazılım	Keşif, metraj, icmal vb.	Yapı İşleri ve Teknik D. Bşk.
Adobe Photoshop	Fotoğraf Düzenlemeleri	Basın, Yayın ve Halkla İlişkiler
Adobe Premier	Video Montaj	Basın, Yayın ve Halkla İlişkiler



Adobe In Design	Afiş ve Katalog Tasarımı	Basın, Yayın ve Halkla İlişkiler
Adobe Illustrator	Afiş ve Katalog Tasarımı	Basın, Yayın ve Halkla İlişkiler
Adobe Dreamweaver	Afiş ve Katalog Tasarımı	Basın, Yayın ve Halkla İlişkiler
File Maker—Yordam BT	Kitap Kataloqlama Kitap Ödünç Verme ve İade Alma	Kütüphane ve Dokümantasyon Daire Başkanlığı
KİTS programı	Kütüphaneler arası iş birliği sistemi	Kütüphane ve Dokümantasyon Daire Başkanlığı
TÜBESS	Ulusal Belge sağlama sistemi	Kütüphane ve Dokümantasyon Daire Başkanlığı
Öğrenci Bilgi Sistemi	Eğitim Hizmetleri	Öğrenci İşleri Daire Başkanlığı ve Akademik Birimler
Jalık	Eğitim-Üretim (Balık Takibi)	Armutlu MYO
Uzaktan Eğitim Yönetim Sistemi Yazılımı	Eğitim	UZEM
Netsupport Scholl	Eğitim	Çınarcık MYO
ProxGoldNav	Eğitim	Çınarcık MYO
Multimedya Yazılımı	Eğitim	Yabancı Diller Yüksekokulu
Bikom Optik Okuma Yazılımı	Eğitim	Yabancı Diller Yüksekokulu
Matlab	Lisans eğitimi	Bilgisayar Müh.
COMSOL	Mühendislik Tasarım	Enerji Sistemleri Müh.
ANSYS	Mühendislik Tasarım	Enerji Sistemleri Müh.
MATLAB	Mühendislik Problem Çözümü	Enerji Sistemleri Müh.
Chem-cad	Eğitim	Kimya ve Süreç Müh.
MapInfo	Eğitim	Ulaştırma Müh.
Autocad	Eğitim	Ulaştırma Mühendisliği
Netcad	Eğitim	Ulaştırma Müh.
Simulasyon Programı	Öğretim Faaliyetleri	Kimya ve Süreç Müh. Bölümü
LibreOffice	Akademik ve İdari Hizmetler	Hukuk Fakültesi
Aile hekimi bilgi sistemi	Hasta takip sistemi	Mediko-Sosyal Merkezi
Yemek hizmeti alımı bilgi sistemi	Yemek sayısı tespit sistemi	Yemekhane ve Kantin Hizmetleri Müdürlüğü



2.1.Bilgisayar Sayıları

Tablo 12. Bilgisayar Sayıları

Cinsi	İdari Amaçlı	Eğitim Amaçlı
Masaüstü Bilgisayar	339	1472
Dizüstü Bilgisayar	136	226
Tablet	22	23
Toplam	497	1701¹

Tablo 13. Diğer Teknolojik Kaynaklar

Cinsi	Adedi ²
Akıllı Tahta	49
Projeksiyon	321
Barkod Yazıcı, Okuyucu ve Optik Okuyucu	15
Yazıcı	450
Fotokopi Makinesi	62
Faks	6
Fotoğraf Makinesi	26
Kameralar	200
Televizyonlar	85
Tarayıcılar	26
Ses Sistemi	44
Omurga Switch	65
Kenar Switch	117
Firewall	1
Mikrofonlar	53
Evrak İmha Makinesi	19
Telsiz	35
Routerler	3

¹ Bilgisayar sayıları TKYS sisteminden alınmıştır. Kullanımda ve ambarlar da olan toplam adedi vermektedir.

² Teknolojik kaynaklara ilişkin sayılar TKYS sisteminden alınmıştır. Kullanımda ve ambarlar da olan toplam adedi vermektedir.



2.2.Kütüphane Kaynakları

Üniversitemizde; Uluslararası MARC formatı özelliği ile Anglo-American Kataloqlama Kuralları II çerçevesinde her türden kütüphane için sınırsız alanda basit, orta, ileri düzeyde veri girişi yapma imkânı sağlayan çok kullanıcı ve internet uyumlu bir kütüphane programı olan Yordam Kütüphane Bilgi Belge Otomasyon Programı kullanılmaktadır. TÜBESS ve KİT Programları ile kullanıcıların akademik bilgi ihtiyaçlarının karşılanması amacıyla ülkemizdeki bilgi merkezlerinin kaynak paylaşımında iş birliği yapmaları da sağlanmaktadır.

Kütüphanemiz ayrıca ANKOS ve ULAKBİM' in üyesi olup, Üniversite içi ve dışından gelen tüm kütüphaneler arası ödünç talepleri karşılanabilmektedir. Üniversitemiz akademik ve idari birimlerinden gelen talepler doğrultusunda ihtiyaç duyulan her türlü bilgi kaynağı da satın alma veya abonelik vasıtasıyla sağlamaktadır.

Tablo 14. Kütüphane Kaynakları

Bilgi Kaynakları	Sayı
Kitap	91463
Basılı Dergi	200
E-Dergi	33973
E-Kitap (Kütüphanemize ait)	35716
E-Kitap (Kullanım hakkı elimizde olan)	252284
Tez	1024
DVD / VCD / CD	557
Abone Olunan Veri tabanı	2
Diğer Veri tabanları	49

3. İNSAN KAYNAKLARI

Üniversitemizde 662 akademik, 229 idari, 15 sözleşmeli personelimiz ve 138 de sürekli işçimiz olmak üzere toplam 1016 personel görev yapmaktadır.

3.1.Akademik Personel

3.1.1 Akademik Personel Sayıları

Tablo 15. Akademik Personel Sayıları

Yıl	Adet
2023	662

Grafik 1. Akademik Personelin Unvanlarına Göre Dağılımı

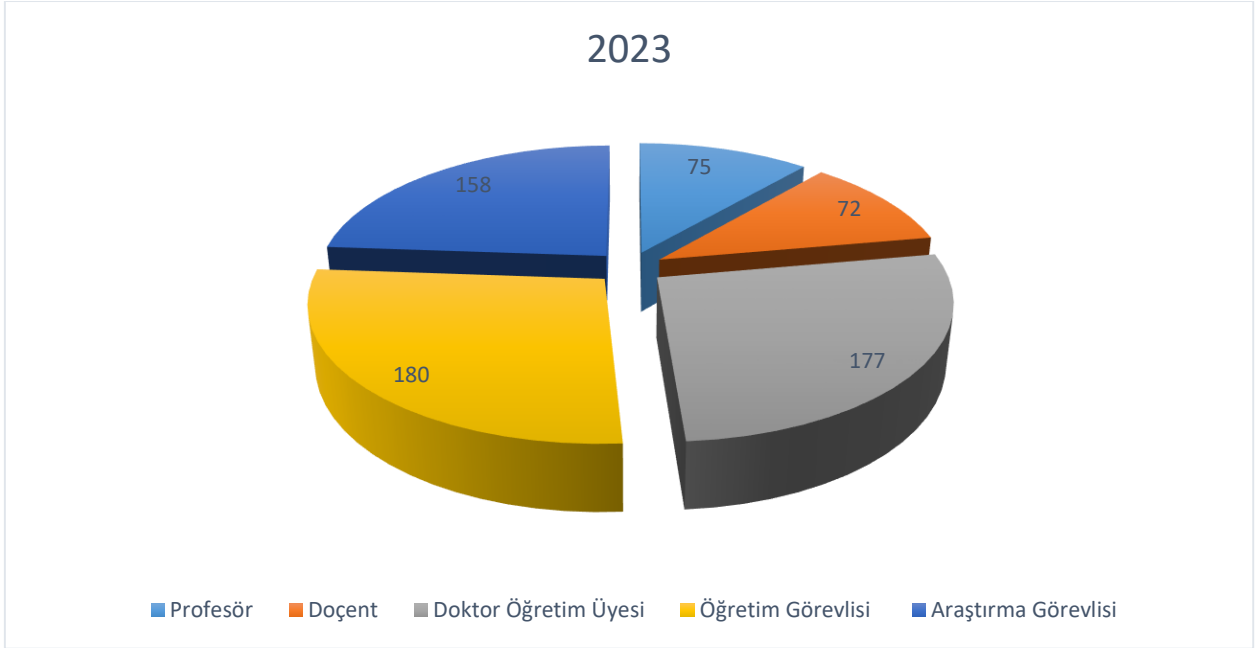

3.1.2. Akademik Personelin Kadro Doluluk Durumu ve İstihdam Şekline Göre Dağılımı

Üniversitemizde görev yapan akademik personelin tamamı tam zamanlı olarak istihdam edilmekte olup, kadro doluluk durumu ile ilgili bilgiler Tablo 16' da belirtilmiştir.

Tablo 16. Akademik Personelin Kadro Doluluk Durumuna Göre Dağılımı

Bölüm/Birim Adı	Profesör	Doçent	Dr.Öğr. Üy.	Öğretim Görev.	Araş. Gör.	Toplam
İktisadi ve İdari Bil. Fak.	8	12	33	0	31	94
Mühendislik Fakültesi	23	19	41	2	37	122
Hukuk Fakültesi	2	4	19	0	35	60
İslami İlimler Fakültesi	8	14	26	5	23	76
Armutlu Meslek Yük. Ok.	3	1	7	13	0	24
Termal Meslek Yük. Ok.	1	1	0	14	0	16
Yalova Meslek Yük. Ok.	1	3	11	34	0	49
Çınarcık Meslek Yük. Ok.	0	1	6	30	0	37
Altınova Meslek Yük. Ok.	0	0	1	11	0	12
Lisansüstü Eğitim Enstitüsü	0	0	0	0	0	0
Tıp Fakültesi	4	0	4	0	0	8
Sanat ve Tasarım Fak.	3	4	5	1	7	20
Yabancı Diller Yük. Ok.	0	0	1	31	0	32
Rektörlük (Ders ver. Zor. Ort. Ders)	0	0	0	11	0	11
Rektörlük (Uygulamalı Birimler)	0	0	0	23	0	23
Sağlık Bilimleri Fakültesi	2	1	7	4	8	22
Spor Bilimleri Fakültesi	4	4	4	0	7	19
İnsan ve Toplum Bilimleri Fakültesi	6	8	12	1	10	37
TOPLAM	75	72	177	180	158	662



3.2.İdari Personel

3.2.1.İdari Personel Sayıları

Tablo 17. İdari Personel Sayıları

İdari Personel Sayıları	
2023 Yılı	382

3.2.2.İdari Personelin Hizmet Sınıfına Göre Dağılımı

Tablo 18. İdari Personelin Hizmet Sınıfına Göre Dağılımı

Hizmet Sınıfı	Dolu Kadro	Boş Kadro	Toplam
Genel İdari Hizmetler Sınıfı	160	173	333
Sağlık Hizmetleri Sınıfı	7	7	14
Teknik Hizmetler Sınıfı	45	38	83
Avukatlık Hizmetleri Sınıfı	2	1	3
Yardımcı Hizmetler Sınıfı	15	26	41
Sözleşmeli Personel (Koruma ve Güvenlik, Destek Hizmetleri, Teknik Hizmetler ve Büro Personeli)	15	24	39
Sürekli İşçi	138	9	147
Toplam	382	277	660

D.SUNULAN HİZMETLER

1.Eğitim Hizmetleri

1.1. Öğrenci Sayıları

Tablo 19. Öğrenci Sayıları

Öğrenci Sayıları	
2023 Yılı	15066

Grafik 2. Yıllar İtibariyle Öğrenci Sayıları Gelişimi

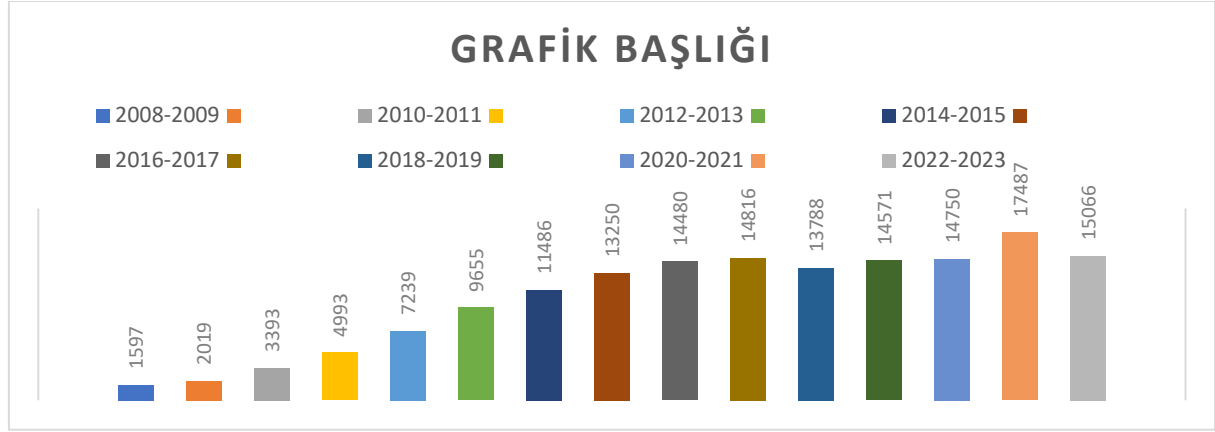

1.1.1.Örgün ve İkinci Öğretimde Öğrenim Gören Öğrenci Sayıları

Tablo 20. Örgün ve İkinci Öğretimde Öğrenim Gören Öğrenci Sayıları

Akademik Birim	Öğretim Modeli	Kız	Erkek	Toplam
Hukuk Fakültesi	1. Öğretim	549	595	1144
Tıp Fakültesi	1. Öğretim	37	43	80
İktisadi ve İdari Bilimler Fakültesi	1. Öğretim	1134	1279	2416
İktisadi ve İdari Bilimler Fakültesi	2. Öğretim	107	114	221
İslami İlimler Fakültesi	1. Öğretim	569	252	824
Mühendislik Fakültesi	1. Öğretim	672	1438	2111
Sanat ve Tasarım Fakültesi	1. Öğretim	444	241	685
Sağlık Bilimleri Fakültesi	1. Öğretim	271	165	436
Spor Bilimleri Fakültesi	1. Öğretim	80	223	303
İnsan ve Toplum Bilimleri Fakültesi	1. Öğretim	398	213	612
İnsan ve Toplum Bilimleri Fakültesi	2. Öğretim	131	45	176
FAKÜLTELER TOPLAM				9.008
Lisansüstü Eğitim Enstitüsü	Tezli Yüksek Lisans	412	631	1044
Lisansüstü Eğitim Enstitüsü	Tezsiz Yüksek Lisans	41	98	139
Lisansüstü Eğitim Enstitüsü	Doktora	112	154	266
ENSTİTÜLER TOPLAM				1.449
Armutlu Meslek Yüksekokulu	1. Öğretim	345	304	649
Çınarcık Meslek Yüksekokulu	1. Öğretim	871	492	1363
Çınarcık Meslek Yüksekokulu	2. Öğretim	553	417	970
Termal Meslek Yüksekokulu	1. Öğretim	511	231	742
Yalova Meslek Yüksekokulu	1. Öğretim	552	1279	1831
Yalova Meslek Yüksekokulu	2. Öğretim	131	584	715
Altınova Meslek Yüksekokulu	1. Öğretim	24	187	211
MESLEK YÜKSEKOKULLARI TOPLAM				6.481
GENEL TOPLAM				16.938

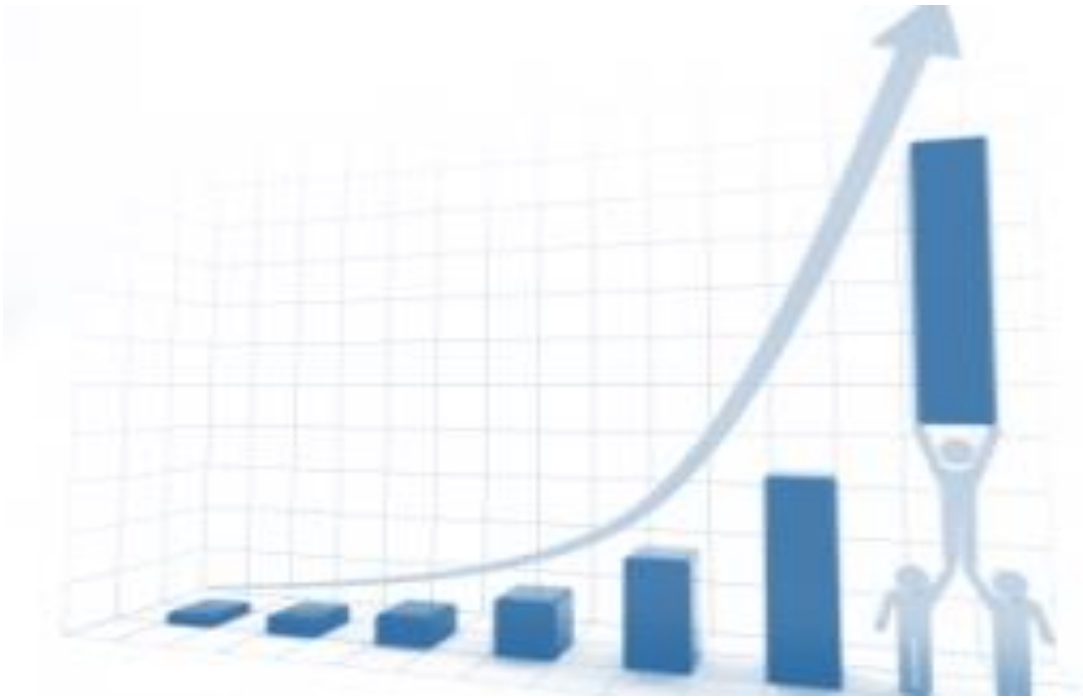

II. PERFORMANS BİLGİLERİ



A. TEMEL POLİTİKA VE ÖNCELİKLER

Üniversitemizin misyon ve vizyonu ile toplumun ve kurumsal normların kendisinden beklediği evrensel niteliklere ulaşabilmesi için gerçekleştirmesi gereken öncelikli amaç ve hedefleri; üst strateji belgelerinde yer alan temel politika ve öncelikler doğrultusunda yapılan kurum içi ve kurum dışı analizler sonucunda oluşturulan Yalova Üniversitesi 2024-2028 Stratejik Planında belirlenmiştir.

Stratejik Plan çalışmaları kapsamında; beş yıllık planlama dönemi içerisinde Üniversitemiz faaliyetlerini ve geleceğe yönelik stratejilerini etkileyebilecek değişim ve eğilimlerin belirlenmesi amacıyla; On Birinci Beş Yıllık Kalkınma Planı, Üst politika belgeleri, hükümet programları gibi ulusal ve bölgesel plan ve programlarda yer alan amaç, ilke ve politikalar incelenmiştir.

Bilgi toplumuna ve ekonomisine geçiş sürecinde toplumun Üniversitelerden beklentileri artmakta; üniversitelerden toplumun daha geniş bir kesimine eğitim vermesi, bölüm ve programların güncel ve uygulamaya yönelik olarak tasarlanarak mezunların iş bulabilmesini kolaylaştırması, üniversitelerin gerçekleştirmekte olduğu faaliyetlerle sürdürülebilir kalkınmaya yol göstermesi ve ulusal ve bölgesel kalkınmada etkin bir rol alması beklenmektedir.

Eğitim sisteminde; artan beklentileri karşılayacak, ekonominin ve işgücü piyasasının taleplerine cevap verecek ve özellikle gençlerin istihdam edilebilirliği artıracak yeni mekanizmalara ihtiyaç duyulmaktadır. Bu kapsamda; yeni kurulan üniversiteler başta olmak üzere, üniversitelerin nitelikli öğretim üyesi ihtiyacını karşılamak amacıyla yurtiçi ve yurtdışında hareketliliğin artırılması, öğretim üyesi yetiştirme programlarına ağırlık verilmesi gerekmektedir. Uluslararası hareketliliğin artırılması için eğitim ve öğretimin kalitesinin uluslararası standartlar doğrultusunda yükseltilmesi ve akredite edilmesi önem teşkil etmektedir. Ayrıca, hizmet süreçlerinde yer alan insan kaynağının niteliğinin artırılması; tüm çalışanların yetkin bir seviyeye ulaştırılması için tüm kurumlarda etkin bir insan kaynakları yönetim sisteminin kurulması, görev ve sorumlulukların performansa dayalı gerçekleştirilmesi de sunulan hizmetlerin kalitesinin artırılmasına katkı sağlayacaktır.

Üst strateji belgelerinin bir başka vurgusu da hızlı gelişmeyi sınırlayan, teknoloji üretiminde yetersizlik, modern teknoloji kullanımının yaygınlaşmaması, nitelikli işgücü noksanlığı, yüksek katma değerli ürünlerin azlığı, yatırımcıların bilgiye erişimindeki zorluklar gibi yapısal nitelikteki sorunlardır.

On Birinci Kalkınma Planında da belirtildiği üzere; Nitelikli işgücünün yetiştirilmesinde uygulamalı eğitime ağırlık verilecek, akademisyenlerin ve öğrencilerin AR-GE ve girişimcilik faaliyetlerinin teşvik edilmesine özen gösterilecektir.



Bilginin ürüne dönüşmesini sağlamak için sanayicilerin ihtiyaçlarına cevap verecek, ekonomik ve teknolojik gelişime katkı sağlayacak sonuç-odaklı projelerin desteklenmesi, Üniversite-sanayi iş birliklerinin geliştirilmesi gerekmektedir. Bu amaca hizmet eden Teknoloji Geliştirme Bölgelerinin sayısının ve niteliğinin artırılması; üniversite-sanayi iş birliğinin geliştirilmesi, AR-GE faaliyetlerinin ülkenin sosyo-ekonomik gelişimine katkı sağlayabilmesi açısından üniversitelerdeki AR-GE insan gücü ve altyapısının özel sektör tarafından kullanılmasına ve bilginin ürüne dönüştürülmesine katkı sağlayacaktır.

Bu kapsamda; Ülkemizin yükseköğretim ile bilim, teknoloji, yenilik ve AR-GE alanında belirlenmiş olan temel öncelikleri kapsamında yapılan değerlendirmeler ile kurum içi ve kurum dışı paydaşlarımızla yapılan görüşmeler neticesinde; Üniversitemizin gelişmeye açık yönlerinin iyileştirilerek hedeflenen seviyeye ulaşabilmesi için; eğitim öğretim, bilimsel araştırma/yayın, girişimcilik ve toplumsal katkı fonksiyonlarına ilişkin öncelikli amaç ve hedefler oluşturulmuştur.

B. AMAÇ VE HEDEFLER

MİSYON, VİZYON, TEMEL DEĞERLER

1.1. Misyon

Milli ve evrensel değerlere bağlı, gelişim ve değişime açık, girişimci ve alanında yetkin bireyler yetiştirmek; yenilikçi, sürdürülebilir nitelikli bilgi ve toplumsal hizmet üretmek.

1.2. Vizyon

Eğitim, araştırma ve yenilikçiliğin yanı sıra topluma ve çevreye sağladığımız katkılarla öncü bir üniversite olmak.

1.3. Temel Değerler

Yalova Üniversitesi toplumun kendisinden beklediği görevin ve varlık nedeninin bilinciyle, ulusal ve uluslararası etkinliklerini sürdürürken;

Katılımcılık: Yalova Üniversitesi, iç ve dış paydaşlarının idari ve akademik süreçlerde görüş ve önerilerini dikkate alır.

Doğruluk, Dürüstlük ve Şeffaflık: Yalova Üniversitesi, faaliyetlerine ilişkin kararlarını, mevzuat, kurallar ve düzenlemeler doğrultusunda alır ve uygular. Bu kararlardan etkileneceklerin bilgiye erişiminin sağlanması ve bu bilginin de ulaşılabilir ve anlaşılır olmasına özen gösterir.

Saygı ve Sevgi: Yalova Üniversitesi, topluma ve çevreye duyarlı olarak saygı ve sevgi çerçevesinde

faaliyetlerini sürdürmektedir.

Öğrenci odaklılık: Yalova Üniversitesi, varoluş amacı olan öğrencilerinin beklenti ve isteklerine uygun şekilde faaliyetlerini sürdürmektedir.

Kalite ve Estetik: Yalova Üniversitesi, ürün ve hizmetlerini paydaşlarının beğeni, ihtiyaç ve beklentilerine uygun olarak belirler.

Etik Değerlere Bağlılık: Yalova Üniversitesi, bilimsel çalışmalarını hukuksal, bilimsel ve ahlaki değerlere bağlılık çerçevesinde sürdürür.

Özgünlük, Yenilikçilik ve Girişimcilik: Yalova Üniversitesi, akademik personel ve öğrencilerinin kamu-üniversite-sanayi işbirliğine yönelik özgün bilimsel proje ve faaliyetlerini destekler.

Bilimsellik: Yalova Üniversitesi, tüm faaliyetlerini bilimi öğrenme, değerlendirme ve uygulamaya yönelik olarak sürdürür.

Üniversitemizde beş yıllık planlama dönemi içerisinde gerçekleştirilmesi planlanan stratejik amaç ve hedefler Üniversitemiz faaliyet alanları dâhilinde aşağıda sayılan temel amaçlar üzerinde şekillendirilmiştir. Bu kapsamda eğitim- öğretim, bilimsel araştırma, girişimcilik ve yenilikçilik, bölgenin sosyo-kültürel gelişimine katkı ve kurumsal gelişim ana başlıkları altında beş stratejik amaç ve bu amaçlara bağlı olarak yirmi bir stratejik hedef oluşturulmuştur.

STRATEJİK AMAÇ VE HEDEFLER

Tablo 21. Stratejik Amaç ve Hedefler

AMAÇ 1	EĞİTİM VE ÖĞRETİMDE KALİTEYİ, FİZİKİ VE TEKNİK ALTYAPI İLE DESTEKLEYEREK, ULUSAL VE ULUSLARARASI ALANDA YETERLİLİĞE ULAŞMAK
Hedef 1.1	Öğretim planlarını ulusal ve uluslararası yeterliliğe ulaştırmak.
Hedef 1.2	Mezunlarımızın istihdam oranını artırmak.
Hedef 1.3	Üniversitemizin öğretim elemanlarının eğitim öğretim yetkinliklerini artırmak.
Hedef 1.4	Eğitim ve öğretim fiziki ve teknik altyapısını geliştirmek.
Hedef 1.5	Çağın gereksinimlerine uygun bilgi ve beceriye sahip öğrenciler yetiştirmek.
AMAÇ 2	NİTELİKLİ ARAŞTIRMA FAALİYETLERİYLE ULUSAL VE ULUSLARARASI ALANDA BİLİME KATKI SAĞLAMAK
Hedef 2.1	Bilimsel performansı sayı ve nitelik olarak ulusal ve uluslararası boyutta artırmak.
Hedef 2.2	Sürdürülebilir kalkınma hedeflerine uygun AR-GE faaliyetleri gerçekleştirmek. (proje, yayın vb.)



Hedef 2.3	Bilimsel araştırma imkanlarını artırmak.
Hedef 2.4	Ulusal ve uluslararası araştırma iş birliği olanaklarını artırmak.
Hedef 2.5	Nitelikli araştırmacı sayısı ve etkinliğini artırmak.
AMAÇ 3	GİRİŞİMCİLİK VE YENİLİKÇİLİK FAALİYETİNİN ETKİNLİĞİNİ ARTIRARAK PAYDAŞLARIMIZLA İŞ BİRLİĞİNİ GELİŞTİRMEK.
Hedef 3.1	Girişimcilik ve Yenilikçiliği Teşvik Ederek Yaygınlaşmasını Sağlamak.
AMAÇ 4	YEREL, BÖLGESEL VE ULUSAL PAYDAŞLARLA SÜRDÜRÜLEBİLİR İŞ BİRLİKLERİ VE FAALİYETLER GERÇEKLEŞTİREREK TOPLUMSAL KATKIYI ARTIRMAK
Hedef 4.1	Toplumsal katkı sağlamaya yönelik yerel, ulusal ve uluslararası düzeyde projeler üretmek.
Hedef 4.2	Topluma katkı amaçlı sosyal, kültürel, sanatsal ve sportif faaliyetler düzenlemek.
Hedef 4.3	Topluma katkı amaçlı eğitim, hizmet ve danışmanlık faaliyetlerini artırmak ve geliştirmek.
Hedef 4.4	Dezavantajlı bireylere yönelik faaliyetleri artırmak ve geliştirmek.
Hedef 4.5	Topluma katkı amaçlı düzenlenen gönüllülük faaliyetlerini artırmak ve geliştirmek.
AMAÇ 5	ÇEVİK YÖNETİM VE SÜRDÜRÜLEBİLİRLİK PRENSİPLERİNİ BENİMSEYEREK, KURUMSAL GELİŞİM VE AİDİYETİ GÜÇLÜ PERSONEL İLE ULUSAL VE ULUSLARARASI ALANDA TANINIR HALE GELMEK
Hedef 5.1	Görev bilincini önceleyen kurumsal kültür oluşturarak aidiyeti geliştirmek.
Hedef 5.2	Kurumsal imajı güçlendirmek.
Hedef 5.3	Yenilenebilir enerjiyi önceleyerek çevreye duyarlı faaliyetler geliştirmek.
Hedef 5.4	Şeffaf, sürdürülebilir yönetim süreçlerinde teknolojiyi etkin kullanarak kurumsal kapasiteyi geliştirmek.
Hedef 5.5	Üniversitemizin yönetim sistemlerini etkili ve verimli kullanarak performansını artırmak.

Tablo 22. Alt Program Hedefleri ve Stratejik Plan İlişkisi

ALT PROGRAM HEDEFLERİ VE STRATEJİK PLAN İLİŞKİSİ

Kurum: YALOVA ÜNİVERSİTESİ

Yıl: 2024

PROGRAM ADI	ALT PROGRAM ADI	ALT PROGRAM HEDEFLERİ	İLİŞKİLİ OLDUĞU STRATEJİK AMAÇ
ARAŞTIRMA, GELİŞTİRME VE YENİLİK	ARAŞTIRMA ALTYAPILARI	Ülkemizin bilgi birikiminin arttırılmasına ve teknolojik gelişimine katkıda bulunmak üzere yükseköğretim kurumlarında araştırma altyapılarının kurulması ve kapasitelerinin güçlendirilmesi	
	YÜKSEKÖĞRETİMDE BİLİMSEL ARAŞTIRMA VE GELİŞTİRME	Yükseköğretim kurumlarında inovasyon amaçlı bilimsel çalışmaların arttırılması	
HAYAT BOYU ÖĞRENME	YÜKSEKÖĞRETİM KURUMLARI SÜREKLİ EĞİTİM FAALİYETLERİ	Toplumun tüm kesimlerine ihtiyaç duyduğu alanlarda eğitimler verilmesi, kamu kurum ve kuruluşları, özel sektör ve uluslararası kuruluşlarla işbirliğinin gelişmesine katkıda bulunulması	
TEDAVİ EDİCİ SAĞLIK	TEDAVİ HİZMETLERİ	Tedavi edici sağlık hizmetinin erişilebilir ve etkili olarak sunulmasının sağlanması	
YÜKSEKÖĞRETİM	ÖĞRETİM ELEMANLARINA SAĞLANAN BURS VE DESTEKLER	Alanında yetkin, araştırmacı, bilgi üreten ve aktaran akademisyenler yetiştirilmesi	
	ÖN LİSANS EĞİTİMİ, LİSANS EĞİTİMİ VE LİSANSÜSTÜ EĞİTİM	Mesleki yeterlilik sahibi ve gelişime açık mezunlar yetiştirilmesi	



	YÜKSEKÖĞRETİMDE ÖĞRENCİ YAŞAMI	Yükseköğretim öğrencilerine sunulan beslenme ve barınma hizmetlerinin kalitesinin artırılması; öğrencilerin kişisel ve sosyal gelişimi desteklenerek yaşam kalitesinin yükseltilmesi	
--	-----------------------------------	--	--

C. PERFORMANS HEDEF VE GÖSTERGELERİ İLE FAALİYETLER



YALOVA ÜNİVERSİTESİ PERFORMANS BİLGİSİ

Bütçe Yılı: 2024
Program Adı: ARAŞTIRMA, GELİŞTİRME VE YENİLİK

Alt Program Adı: YÜKSEKÖĞRETİMDE BİLİMSEL ARAŞTIRMA VE GELİŞTİRME
Gerekçe ve Açıklamalar

Alt Program Yükseköğretim Kurumlarının Bilimsel Araştırma Projeleri ile Yükseköğretim Kurumları Temel Araştırma Hizmetleri faaliyetlerinden oluşmaktadır. Söz konusu Alt Program kapsamında Üniversitemiz bilimsel yayın sayıları ile ulusal- uluslararası düzeyde araştırma etkinliklerinin artırılması, sanayi iş birliği ve AR-GE çalışmalarının desteklenmesi, bölgenin ihtiyacına yönelik projelerin üretilmesi, proje çıktılarının da ülke ekonomisine ve katma değere sahip patentlere dönüşmesi amaçlanmaktadır.

Alt Program Hedefi:

Yükseköğretim kurumlarında inovasyon amaçlı bilimsel çalışmaların artırılması

Performans Göstergeleri

Performans Göstergesi	Ölçü Birimi	2022	2023 Planlanan	2023 YS Gerç. Tahmini	2024 Hedef	2025 Tahmin	2026 Tahmin
1- Ar-ge'ye harcanan bütçenin toplam bütçeye oranı	Oran	0	0	0	0,003	0,003	0,004

Göstergeye İlişkin Açıklama: Üniversitemiz araştırma altyapısı projeleri takip edilmektedir.

Hesaplama Yöntemi: Tamamlanan araştırma altyapısı proje sayılarının toplam araştırma altyapı projeleri sayısına oranlanmasıyla bulunmuştur.

Verinin Kaynağı: Bilimsel Araştırma Projeleri Koordinasyon Birimi

Sorumlu İdare:

Performans Göstergesi	Ölçü Birimi	2022	2023 Planlanan	2023 YS Gerç. Tahmini	2024 Hedef	2025 Tahmin	2026 Tahmin
2- Ar-ge sonucu ortaya çıkan ürünlere ilişkin alınan patent sayısı	Sayı	2	4	5	8	8	8

Göstergeye İlişkin Açıklama: AR-GE sonucu ortaya çıkan ürünlerden kaç adetinin patenti alındığı ölçülmek istenmektedir.

Hesaplama Yöntemi: Toplam

Verinin Kaynağı: Akademik Birimler

Sorumlu İdare:

Performans Göstergesi	Ölçü Birimi	2022	2023 Planlanan	2023 YS Gerç. Tahmini	2024 Hedef	2025 Tahmin	2026 Tahmin
3- Ar-ge sonucu ticarileştirilen ürün sayısı	Sayı	0	1	1	1	1	1

Göstergeye İlişkin Açıklama: AR-GE sonucu ortaya çıkan ürünlerden kaç adetinin ticari ürünleştirildiği ölçülmek istenmektedir.

Hesaplama Yöntemi: Toplam

Verinin Kaynağı: Akademik Birimler

Sorumlu İdare:

Performans Göstergesi	Ölçü Birimi	2022	2023 Planlanan	2023 YS Gerç. Tahmini	2024 Hedef	2025 Tahmin	2026 Tahmin
4- Araştırma merkezleri gelir miktarı	TL	1.762.057	2.540.000	1.040.000	1.450.000	1.750.000	2.000.000

Göstergeye İlişkin Açıklama: Araştırma merkezi faaliyetleri sonucu ne kadar gelir elde ettiği ölçülmek istenmektedir.

Hesaplama Yöntemi: Toplam

Verinin Kaynağı: Araştırma Merkezleri

Sorumlu İdare:

Performans Göstergesi	Ölçü Birimi	2022	2023 Planlanan	2023 YS Gerç. Tahmini	2024 Hedef	2025 Tahmin	2026 Tahmin
5- Araştırma merkezlerinin sanayi ile yaptığı proje sayısı	Sayı	0	1	0	0	0	0

Göstergeye İlişkin Açıklama: Araştırma merkezlerinin sanayi ile kaç adet proje yaptığı ölçülmek istenmektedir.

Hesaplama Yöntemi: Toplam

Verinin Kaynağı: Araştırma Merkezleri

Sorumlu İdare:

Performans Göstergesi	Ölçü Birimi	2022	2023 Planlanan	2023 YS Gerç. Tahmini	2024 Hedef	2025 Tahmin	2026 Tahmin
6- BAP kapsamında desteklenen araştırma projeleri sayısı	Sayı	27	30	29	35	42	46

Göstergeye İlişkin Açıklama: BAP kapsamında desteklenen araştırma projeleri sayısı ölçülmek istenmektedir.

Hesaplama Yöntemi: Toplam

Verinin Kaynağı: Bilimsel Araştırma Projeleri Koordinasyon Birimi

Sorumlu İdare:

Performans Göstergesi	Ölçü Birimi	2022	2023 Planlanan	2023 YS Gerç. Tahmini	2024 Hedef	2025 Tahmin	2026 Tahmin
7- Öğretim elemanı başına düşen ar-ge proje sayısı	Sayı	0,14	0,13	0,29	0,32	0,35	0,38

Göstergeye İlişkin Açıklama: Öğretim elemanı başına düşen ar-ge proje sayısı ölçülmek istenmektedir.

Hesaplama Yöntemi: AR-GE proje sayısı / toplam öğretim elemanı sayısı

Verinin Kaynağı: Akademik Birimler

Sorumlu İdare:

Performans Göstergesi	Ölçü Birimi	2022	2023 Planlanan	2023 YS Gerç. Tahmini	2024 Hedef	2025 Tahmin	2026 Tahmin
8- Patent, faydalı model ve endüstriyel tasarım başvuru sayısı	Sayı	4	9	3	5	6	8

Göstergeye İlişkin Açıklama: Başvurusu yapılan patent, faydalı model ve endüstriyel tasarım sayısı ölçülmek istenmektedir.

Hesaplama Yöntemi: Toplam

Verinin Kaynağı: Akademik Birimler

Sorumlu İdare:

Performans Göstergesi	Ölçü Birimi	2022	2023 Planlanan	2023 YS Gerç. Tahmini	2024 Hedef	2025 Tahmin	2026 Tahmin
9- Ulusal ve uluslararası kuruluşlar tarafından desteklenen ar-ge projesi sayısı	Sayı	89	69	196	216	234	250

Göstergeye İlişkin Açıklama: Ulusal ve uluslararası kuruluşlar tarafından desteklenen ar-ge projesi sayısı ölçülmek istenmektedir.

Hesaplama Yöntemi: Toplam

Verinin Kaynağı: Akademik Birimler

Sorumlu İdare:

Performans Göstergesi	Ölçü Birimi	2022	2023 Planlanan	2023 YS Gerç. Tahmini	2024 Hedef	2025 Tahmin	2026 Tahmin
10- Uluslararası endekslerde yer alan bilimsel yayın sayısı	Sayı	882	377	521	600	635	750

Göstergeye İlişkin Açıklama: Uluslararası endekslerde yer alan bilimsel yayın sayısı ölçülmek istenmektedir.

Hesaplama Yöntemi: Toplam

Verinin Kaynağı: Akademik Birimler

Sorumlu İdare:

Alt Program Kapsamında Yürütülecek Faaliyet Maliyetleri

Faaliyetler	2023 Bütçe	2023 Harcama Haziran	2024 Bütçe	2025 Tahmin	2026 Tahmin
Yükseköğretim Kurumlarının Bilimsel Araştırma Projeleri	258.000	220.000	468.000	575.000	652.000
Bütçe İçi	258.000	220.000	468.000	575.000	652.000
Bütçe Dışı	0	0	0	0	0
T O P L A M	258.000	220.000	468.000	575.000	652.000
Bütçe İçi	258.000	220.000	468.000	575.000	652.000
Bütçe Dışı	0	0	0	0	0

Faaliyetlere İlişkin Açıklamalar:**Yükseköğretim Kurumlarının Bilimsel Araştırma Projeleri**

Yükseköğretim Kurumları Bilimsel Araştırma Projeleri Hakkında Yönetmelik, Bilimsel Araştırma Projeleri için Tefrik Edilen Ödeneklerin Özel Hesaba Aktarılarak Kullanımı, Muhasebeleştirilmesi ile Özel Hesabın İşleyişine İlişkin Esas ve Usuller ve Uygulama Yönergesi çerçevesinde bilimsel projeler geliştirilmesi sağlanacaktır.

Alt Program Adı: ARAŞTIRMA ALTYAPILARI
Gerekçe ve Açıklamalar

Alt Program içerisindeki Yükseköğretim Kurumları Araştırma Altyapısı Kurulması ve Geliştirilmesi faaliyeti ile birlikte altyapı desteği sunularak Üniversitemizdeki laboratuvarların altyapısının iyileştirilmesi, bilimsel araştırma projelerinin sayı ve nitelik olarak artırılması amaçlanmaktadır.

Alt Program Hedefi:

Ülkemizin bilgi birikiminin artırılmasına ve teknolojik gelişimine katkıda bulunmak üzere yükseköğretim kurumlarında araştırma altyapılarının kurulması ve kapasitelerinin güçlendirilmesi

Performans Göstergeleri

Performans Göstergesi	Ölçü Birimi	2022	2023 Planlanan	2023 YS Gerç. Tahmini	2024 Hedef	2025 Tahmin	2026 Tahmin
1- Araştırma altyapısı projesi tamamlanma oranı	Oran	1	0	0	0	0	0

Göstergeye İlişkin Açıklama: Üniversitemiz araştırma altyapısı projeleri takip edilmektedir.

Hesaplama Yöntemi: Tamamlanan araştırma altyapısı proje sayılarının toplam araştırma altyapı projeleri sayısına oranlanmasıyla bulunmuştur.

Verinin Kaynağı: Bilimsel Araştırma Projeleri Koordinasyon Birimi
Sorumlu İdare:

Alt Program Kapsamında Yürütülecek Faaliyet Maliyetleri

Faaliyetler	2023 Bütçe	2023 Harcama Haziran	2024 Bütçe	2025 Tahmin	2026 Tahmin
Yükseköğretim Kurumları Araştırma Altyapısı Kurulması ve Geliştirilmesi	330.000	285.000	601.000	741.000	839.000
Bütçe İçi	330.000	285.000	601.000	741.000	839.000
Bütçe Dışı	0	0	0	0	0
T O P L A M	330.000	285.000	601.000	741.000	839.000
Bütçe İçi	330.000	285.000	601.000	741.000	839.000
Bütçe Dışı	0	0	0	0	0

Faaliyetlere İlişkin Açıklamalar:**Yükseköğretim Kurumları Araştırma Altyapısı Kurulması ve Geliştirilmesi**

2547 Sayılı Kanun ve diğer yasal mevzuat kapsamında Bilimsel araştırma projelerinin sayı ve nitelik olarak artırılması için gerekli altyapı çalışmaları yapılacaktır.

YALOVA ÜNİVERSİTESİ PERFORMANS BİLGİSİ

Bütçe Yılı: 2024
Program Adı: HAYAT BOYU ÖĞRENME

Alt Program Adı: YÜKSEKÖĞRETİM KURUMLARI SÜREKLİ EĞİTİM FAALİYETLERİ
Gerekçe ve Açıklamalar

Alt Program; Toplum Hizmetine Sunulan Eğitim Programları, Kurs ve Seminerler ile Yükseköğretim Kurumları Sosyal Sorumluluk Projeleri faaliyetlerinden oluşmaktadır. Üniversitemiz, Uygulama ve Araştırma Merkezleri bünyesindeki eğitici kadrosuyla söz konusu faaliyetler kapsamında toplumdaki tüm bireylerin kişisel gelişimlerini desteklemeyi amaçlamaktadır. Bunun yanı sıra sosyal sorumluluk faaliyetleri desteklenerek toplumsal bilincin artırılması hedeflenmektedir.

Alt Program Hedefi:

Toplumun tüm kesimlerine ihtiyaç duyduğu alanlarda eğitimler verilmesi, kamu kurum ve kuruluşları, özel sektör ve uluslararası kuruluşlarla işbirliğinin gelişmesine katkıda bulunulması

Performans Göstergeleri

Performans Göstergesi	Ölçü Birimi	2022	2023 Planlanan	2023 YS Gerç. Tahmini	2024 Hedef	2025 Tahmin	2026 Tahmin
1- Dezavantajlı gruplara yönelik sosyal entegrasyon ve kapsayıcılığa ilişkin yapılan faaliyet sayısı	Sayı	29	20	32	57	68	74

Göstergeye İlişkin Açıklama: Dezavantajlı gruplara yönelik sosyal entegrasyon ve kapsayıcılığa ilişkin yapılan faaliyet sayısı ölçülmek istenmektedir.

Hesaplama Yöntemi: Toplam

Verinin Kaynağı: Akademik Birimler

Sorumlu İdare:

Performans Göstergesi	Ölçü Birimi	2022	2023 Planlanan	2023 YS Gerç. Tahmini	2024 Hedef	2025 Tahmin	2026 Tahmin
2- Eğitim programlarına başvuran kişi sayısı	Sayı	495	800	470	550	700	782

Göstergeye İlişkin Açıklama: Sürekli Eğitim Merkezi ve Türkçe Öğretimi Uygulama ve Araştırma Merkezindeki eğitim programlarına başvuran kişi sayısı ölçülmek istenmektedir.

Hesaplama Yöntemi: Toplam

Verinin Kaynağı: Sürekli Eğitim Merkezi ve Türkçe Öğretimi Uygulama ve Araştırma Merkezi

Sorumlu İdare:

Performans Göstergesi	Ölçü Birimi	2022	2023 Planlanan	2023 YS Gerç. Tahmini	2024 Hedef	2025 Tahmin	2026 Tahmin
3- Mezunlara yönelik gerçekleştirilen faaliyet sayısı	Sayı	6	10	17	28	35	35

Göstergeye İlişkin Açıklama: Mezunlara yönelik gerçekleştirilen faaliyet sayısı ölçülmek istenmektedir.

Hesaplama Yöntemi: Toplam

Verinin Kaynağı: Akademik Birimler

Sorumlu İdare:

Performans Göstergesi	Ölçü Birimi	2022	2023 Planlanan	2023 YS Gerç. Tahmini	2024 Hedef	2025 Tahmin	2026 Tahmin
4- Sürekli Eğitim Merkezi (SEM) ve Dil Merkezi (DİLMER) tarafından mesleki eğitime yönelik verilen sertifika sayısı	Sayı	294	750	420	500	565	610

Göstergeye İlişkin Açıklama: Sürekli Eğitim Merkezi ve Türkçe Öğretimi Uygulama ve Araştırma Merkezi tarafından mesleki eğitime yönelik verilen sertifika sayısı ölçülmek istenmektedir.

Hesaplama Yöntemi: Toplam

Verinin Kaynağı: Sürekli Eğitim Merkezi ve Türkçe Öğretimi Uygulama ve Araştırma Merkezi

Sorumlu İdare:

Performans Göstergesi	Ölçü Birimi	2022	2023 Planlanan	2023 YS Gerç. Tahmini	2024 Hedef	2025 Tahmin	2026 Tahmin
5- Tamamlanan sosyal sorumluluk projeleri sayısı	Sayı	4	1	7	17	7	7

Göstergeye İlişkin Açıklama: Üniversite tarafından tamamlanan sosyal sorumluluk projeleri ölçülmek istenmektedir.

Hesaplama Yöntemi: Toplam

Verinin Kaynağı: Araştırma Merkezleri

Sorumlu İdare:

Performans Göstergesi	Ölçü Birimi	2022	2023 Planlanan	2023 YS Gerç. Tahmini	2024 Hedef	2025 Tahmin	2026 Tahmin
6- Üniversitenin çevrecilik alanlarında aldığı ödül sayısı	Sayı	0	0	0	3	3	3

Göstergeye İlişkin Açıklama: Üniversitenin çevrecilik alanında aldığı ödüller ölçülmek istenmektedir.

Hesaplama Yöntemi: Toplam

Verinin Kaynağı: Akademik Birimler

Sorumlu İdare:

Alt Program Kapsamında Yürütülecek Faaliyet Maliyetleri

Faaliyetler	2023 Bütçe	2023 Harcama Haziran	2024 Bütçe	2025 Tahmin	2026 Tahmin
T O P L A M	0	0	0	0	0
Bütçe İçi	0	0	0	0	0
Bütçe Dışı	0	0	0	0	0

Faaliyetlere İlişkin Açıklamalar:

YALOVA ÜNİVERSİTESİ PERFORMANS BİLGİSİ

Bütçe Yılı: 2024
Program Adı: YÜKSEKÖĞRETİM

Alt Program Adı: ÖN LİSANS EĞİTİMİ, LİSANS EĞİTİMİ VE LİSANSÜSTÜ EĞİTİM
Gerekçe ve Açıklamalar

Alt Program Doktora ve Tıpta Uzmanlık Eğitimi, Yükseköğretim Kurumları Birinci ve İkinci Öğretim, Tezsiz Yüksek Lisans, Yükseköğretim Kurumları Bilgi ve Kültürel Kaynaklarının Geliştirilmesi ve Erişimin Kolaylaştırılması, Yükseköğretim Kurumları Uzaktan Eğitim ve Yaz Okulları olmak üzere yedi faaliyetten oluşmakta olup, Üniversitemizin eğitim kalitesinin artırılması, derslik ve laboratuvarlarının fiziki imkanlarının iyileştirilmesi, kütüphanemizdeki yayın sayısının artırılması, kariyer planlaması çalışmalarının ve uzaktan eğitimin etkinliğinin artırılması amaçlanmaktadır.

Alt Program Hedefi:

Mesleki yeterlilik sahibi ve gelişime açık mezunlar yetiştirilmesi

Performans Göstergeleri

Performans Göstergesi	Ölçü Birimi	2022	2023 Planlanan	2023 YS Gerç. Tahmini	2024 Hedef	2025 Tahmin	2026 Tahmin
1- Doktora eğitimini tamamlayanların sayısı	Sayı	27	20	30	32	35	38

Göstergeye İlişkin Açıklama: Doktora eğitimini tamamlayan kişi sayısı ölçülmek istenmektedir.

Hesaplama Yöntemi: Toplam
Verinin Kaynağı: Lisansüstü Eğitim Enstitüsü
Sorumlu İdare:

Performans Göstergesi	Ölçü Birimi	2022	2023 Planlanan	2023 YS Gerç. Tahmini	2024 Hedef	2025 Tahmin	2026 Tahmin
2- Eğitim bilimleri kontenjan doluluk oranı	Oran	0	0	0	0	0	0

Göstergeye İlişkin Açıklama:

Hesaplama Yöntemi:
Verinin Kaynağı:
Sorumlu İdare:

Performans Göstergesi	Ölçü Birimi	2022	2023 Planlanan	2023 YS Gerç. Tahmini	2024 Hedef	2025 Tahmin	2026 Tahmin
3- Eğitimin program süresinde bitirilme oranı	Oran	89	80	90	90	95	95

Göstergeye İlişkin Açıklama: Eğitim programlarını süresinde bitiren öğrenci sayısının, süresinde bitirmesi gereken öğrenci sayısına oranı ölçülmek istenmektedir.

Hesaplama Yöntemi: Mezun olan öğrenci sayısı/mezun olması gereken öğrenci sayısı
Verinin Kaynağı: Öğrenci İşleri Daire Başkanlığı
Sorumlu İdare:

Performans Göstergesi	Ölçü Birimi	2022	2023 Planlanan	2023 YS Gerç. Tahmini	2024 Hedef	2025 Tahmin	2026 Tahmin
4- Fen bilimleri kontenjan doluluk oranı	Oran	0,86	0,92	0,9	0,9	0,9	0,9

Göstergeye İlişkin Açıklama: Üniversitedeki fen bilimleri bölümlerinin ÖSYM tercih işlemleri sonucu yerleşen öğrenci sayılarının tercih kılavuzundaki kontenjan sayılarına bölünmesi sonucu bulunan değerdir.

Hesaplama Yöntemi: Lisans yerleştirme Sınav Kontenjanı / lisans yerleştirme sınavı sonucu yerleşen öğrenci sayısı

Verinin Kaynağı: Öğrenci İşleri Daire Başkanlığı
Sorumlu İdare:

Performans Göstergesi	Ölçü Birimi	2022	2023 Planlanan	2023 YS Gerç. Tahmini	2024 Hedef	2025 Tahmin	2026 Tahmin
5- Kütüphanede bulunan basılı ve elektronik kaynak sayısı	Sayı	415.217	430.000	251.000	265.588	278.000	285.000

Göstergeye İlişkin Açıklama: Kütüphanede bulunan basılı ve elektronik toplam kaynak sayısı ölçülmek istenmektedir.

Hesaplama Yöntemi: Toplam

Verinin Kaynağı: Kütüphane ve Dokümantasyon Daire Başkanlığı
Sorumlu İdare:

Performans Göstergesi	Ölçü Birimi	2022	2023 Planlanan	2023 YS Gerç. Tahmini	2024 Hedef	2025 Tahmin	2026 Tahmin
6- Kütüphanede bulunan öğrenci başına düşen basılı ve elektronik kaynak sayısı	Sayı	24,51	30	16,5	17,1	18,2	18,5

Göstergeye İlişkin Açıklama: Öğrenci başına ne kadar basılı ve elektronik kaynak düştüğü ölçülmek istenmektedir.

Hesaplama Yöntemi: Toplam basılı ve elektronik kaynak sayısı / toplam öğrenci sayısı

Verinin Kaynağı: Kütüphane ve Dokümantasyon Daire Başkanlığı
Sorumlu İdare:

Performans Göstergesi	Ölçü Birimi	2022	2023 Planlanan	2023 YS Gerç. Tahmini	2024 Hedef	2025 Tahmin	2026 Tahmin
7- Kütüphaneden yararlanan kişi sayısı	Sayı	139.476	160.000	82.089	150.000	210.000	240.000

Göstergeye İlişkin Açıklama: 1 yıl içinde kütüphaneye kaç defa giriş olduğu ölçülmek istenmektedir.

Hesaplama Yöntemi: 1 yıl boyunca kütüphaneye giren kişi sayısı

Verinin Kaynağı: Kütüphane ve Dokümantasyon Daire Başkanlığı
Sorumlu İdare:

Performans Göstergesi	Ölçü Birimi	2022	2023 Planlanan	2023 YS Gerç. Tahmini	2024 Hedef	2025 Tahmin	2026 Tahmin
8- Lisansüstü öğrencilerin toplam öğrenciler içindeki payı	Oran	0,08	0,1	0,1	0,11	0,12	0,14

Göstergeye İlişkin Açıklama: Öğrenci sayıları içinde lisansüstü öğrencilerin oranı ölçülmek istenmektedir.

Hesaplama Yöntemi: Lisansüstü öğrenci sayısı/toplam öğrenci sayısı

Verinin Kaynağı: Öğrenci İşleri Daire Başkanlığı

Sorumlu İdare:

Performans Göstergesi	Ölçü Birimi	2022	2023 Planlanan	2023 YS Gerç. Tahmini	2024 Hedef	2025 Tahmin	2026 Tahmin
9- Öğrenci başına düşen eğitim alanı	Metrekare	1,22	1,55	1,64	2	1,8	1,8

Göstergeye İlişkin Açıklama: Öğrenci başına kaç metrekare eğitim alanı düştüğü ölçülmek istenmektedir.

Hesaplama Yöntemi: Toplam Eğitim Alanı (metrekare) / Toplam Öğrenci Sayısı

Verinin Kaynağı: Yapı İşleri ve Teknik Daire Başkanlığı

Sorumlu İdare:

Performans Göstergesi	Ölçü Birimi	2022	2023 Planlanan	2023 YS Gerç. Tahmini	2024 Hedef	2025 Tahmin	2026 Tahmin
10- Öğrenci başına düşen kapalı alan	Metrekare	6,4	9,55	9,55	10,55	11	11

Göstergeye İlişkin Açıklama: Öğrenci başına kaç metrekare kapalı alanı düştüğü ölçülmek istenmektedir.

Hesaplama Yöntemi: Toplam Kapalı Alan (metrekare) / Toplam Öğrenci Sayısı

Verinin Kaynağı: Yapı İşleri ve Teknik Daire Başkanlığı

Sorumlu İdare:

Performans Göstergesi	Ölçü Birimi	2022	2023 Planlanan	2023 YS Gerç. Tahmini	2024 Hedef	2025 Tahmin	2026 Tahmin
11- Öğrenci değişim programlarından yararlanan öğrencilerin oranı	Oran	0	0	0	0	0	0,01

Göstergeye İlişkin Açıklama: Değişim programlarından yararlanan öğrencilerin toplam öğrenci sayısı içindeki payı ölçülmek istenmektedir.

Hesaplama Yöntemi: Değişim Programlarından Yararlanan Öğrenci Sayısı / Toplam Öğrenci Sayısı

Verinin Kaynağı: Dış İlişkiler Koordinatörlüğü

Sorumlu İdare:

Performans Göstergesi	Ölçü Birimi	2022	2023 Planlanan	2023 YS Gerç. Tahmini	2024 Hedef	2025 Tahmin	2026 Tahmin
12- Öğretim üyesi başına düşen öğrenci sayısı	Sayı	26,84	37,18	40,8	33,4	32	31,5

Göstergeye İlişkin Açıklama: Öğretim üyesi başına kaç öğrenci düştüğü ölçülmek istenmektedir.

Hesaplama Yöntemi: Toplam Öğrenci Sayısı/Toplam Öğretim Üyesi Sayısı

Verinin Kaynağı: Akademik Birimler

Sorumlu İdare:

Performans Göstergesi	Ölçü Birimi	2022	2023 Planlanan	2023 YS Gerç. Tahmini	2024 Hedef	2025 Tahmin	2026 Tahmin
13- Sağlık bilimleri kontenjan doluluk oranı	Oran	0,99	1	0,99	1	1	1,1

Göstergeye İlişkin Açıklama: Üniversitedeki sağlık bilimleri bölümlerinin ÖSYM tercih işlemleri sonucu yerleşen öğrenci sayılarının tercih kılavuzundaki kontenjan sayılarına bölünmesi sonucu bulunan değerdir.

Hesaplama Yöntemi: Lisans Yerleştirme Sınav Kontenjanı / Lisans Yerleştirme Sınavı Sonucu Yerleşen Öğrenci Sayısı

Verinin Kaynağı: Öğrenci İşleri Daire Başkanlığı

Sorumlu İdare:

Performans Göstergesi	Ölçü Birimi	2022	2023 Planlanan	2023 YS Gerç. Tahmini	2024 Hedef	2025 Tahmin	2026 Tahmin
14- Sosyal bilimler kontenjan doluluk oranı	Oran	0,88	0,93	0,9	1	1	1

Göstergeye İlişkin Açıklama: Üniversitedeki sosyal bilimleri bölümlerinin ÖSYM tercih işlemleri sonucu yerleşen öğrenci sayılarının tercih kılavuzundaki kontenjan sayılarına bölünmesi sonucu bulunan değerdir.

Hesaplama Yöntemi: Lisans Yerleştirme Sınav Kontenjanı / Lisans Yerleştirme Sınavı Sonucu Yerleşen Öğrenci Sayısı

Verinin Kaynağı: Öğrenci İşleri Daire Başkanlığı

Sorumlu İdare:

Performans Göstergesi	Ölçü Birimi	2022	2023 Planlanan	2023 YS Gerç. Tahmini	2024 Hedef	2025 Tahmin	2026 Tahmin
15- Teknokent veya Teknoloji Transfer Ofisi (TTO) projelerine katılan öğrenci sayısı	Sayı	0	0	0	0	0	0

Göstergeye İlişkin Açıklama:

Hesaplama Yöntemi: Toplam

Verinin Kaynağı: Özel Kalem Müdürlüğü

Sorumlu İdare:

Performans Göstergesi	Ölçü Birimi	2022	2023 Planlanan	2023 YS Gerç. Tahmini	2024 Hedef	2025 Tahmin	2026 Tahmin
16- Uluslararası kuruluşlarla ortak uygulanan eğitim programı sayısı	Sayı	1	6	0	1	0	0

Göstergeye İlişkin Açıklama: Uluslararası kuruluşlarla ortak uygulanan eğitim programı sayısı ölçülmek istenmektedir.

Hesaplama Yöntemi: Toplam

Verinin Kaynağı: Akademik Birimler

Sorumlu İdare:

Performans Göstergesi	Ölçü Birimi	2022	2023 Planlanan	2023 YS Gerç. Tahmini	2024 Hedef	2025 Tahmin	2026 Tahmin
17- Yabancı dilde eğitim veren program sayısı	Sayı	9	9	9	9	9	9

Göstergeye İlişkin Açıklama: Yabancı dilde kaç eğitim programının olduğu ölçülmek istenmektedir.

Hesaplama Yöntemi: Toplam

Verinin Kaynağı: Öğrenci İşleri Daire Başkanlığı

Sorumlu İdare:

Performans Göstergesi	Ölçü Birimi	2022	2023 Planlanan	2023 YS Gerç. Tahmini	2024 Hedef	2025 Tahmin	2026 Tahmin
18- Yabancı uyruklu akademisyen sayısı	Sayı	6	8	6	8	9	13

Göstergeye İlişkin Açıklama: Yabancı uyruklu kaç akademisyenin olduğu ölçülmek istenmektedir.

Hesaplama Yöntemi: Toplam

Verinin Kaynağı: Personel Daire Başkanlığı

Sorumlu İdare:

Performans Göstergesi	Ölçü Birimi	2022	2023 Planlanan	2023 YS Gerç. Tahmini	2024 Hedef	2025 Tahmin	2026 Tahmin
19- Yabancı uyruklu öğrenci sayısı	Sayı	1.239	1.500	1.400	2.000	2.000	2.200

Göstergeye İlişkin Açıklama: Yabancı uyruklu öğrenci sayısı ölçülmek istenmektedir.

Hesaplama Yöntemi: Toplam

Verinin Kaynağı: Öğrenci İşleri Daire Başkanlığı

Sorumlu İdare:

Performans Göstergesi	Ölçü Birimi	2022	2023 Planlanan	2023 YS Gerç. Tahmini	2024 Hedef	2025 Tahmin	2026 Tahmin
20- Yan dal ve çift ana dal programından mezun olanların toplam mezun sayısına oranı	Oran	0,01	0,1	0,02	0,02	0,02	0,02

Göstergeye İlişkin Açıklama: Mezun olan öğrenciler içinde yan dal ve çift ana dal programlarından mezunların payı ölçülmek istenmektedir.

Hesaplama Yöntemi: Yan dal ve çift ana dal programlarından mezun sayısı / toplam mezun sayısı

Verinin Kaynağı: Öğrenci İşleri Daire Başkanlığı

Sorumlu İdare:

Alt Program Kapsamında Yürütülecek Faaliyet Maliyetleri

Faaliyetler	2023 Bütçe	2023 Harcama Haziran	2024 Bütçe	2025 Tahmin	2026 Tahmin
Doktora Öğrencilerine Yönelik Burs Hizmetleri	0	159.890	0	0	0
Bütçe İçi	0	159.890	0	0	0
Bütçe Dışı	0	0	0	0	0
Doktora ve Tıpta Uzmanlık Eğitimi	9.000	0	16.000	19.000	22.000
Bütçe İçi	9.000	0	16.000	19.000	22.000
Bütçe Dışı	0	0	0	0	0
Yükseköğretim Kurumları Bilgi ve Kültürel Kaynaklar ile Sportif Altyapısının Geliştirilmesi Hizmetleri	2.967.000	1.147.790	10.868.000	10.992.000	12.657.000
Bütçe İçi	2.967.000	1.147.790	10.868.000	10.992.000	12.657.000
Bütçe Dışı	0	0	0	0	0
Yükseköğretim Kurumları Birinci Öğretim	325.695.000	219.401.936	848.623.000	1.056.048.000	1.210.655.000
Bütçe İçi	325.695.000	219.401.936	848.623.000	1.056.048.000	1.210.655.000
Bütçe Dışı	0	0	0	0	0
Yükseköğretim Kurumları İkinci Öğretim	1.627.000	461.372	2.957.000	3.643.000	4.127.000
Bütçe İçi	1.627.000	461.372	2.957.000	3.643.000	4.127.000
Bütçe Dışı	0	0	0	0	0
Yükseköğretim Kurumları Tezsiz Yüksek Lisans	243.000	196.914	492.000	610.000	700.000
Bütçe İçi	243.000	196.914	492.000	610.000	700.000
Bütçe Dışı	0	0	0	0	0
Yükseköğretim Kurumları Uluslararası Ortak Eğitim ve Öğretim Programı	200.000	0	0	0	0
Bütçe İçi	200.000	0	0	0	0
Bütçe Dışı	0	0	0	0	0
Yükseköğretim Kurumları Yaz Okulları	283.000	0	513.000	633.000	717.000
Bütçe İçi	283.000	0	513.000	633.000	717.000
Bütçe Dışı	0	0	0	0	0

T O P L A M	331.024.000	221.367.902	863.469.000	1.071.945.000	1.228.878.000
Bütçe İçi	331.024.000	221.367.902	863.469.000	1.071.945.000	1.228.878.000
Bütçe Dışı	0	0	0	0	0

Faaliyetlere İlişkin Açıklamalar:**Doktora Öğrencilerine Yönelik Burs Hizmetleri**

Yükseköğretim Kurulu Tarafından Doktora Programlarına Kayıtlı Öğrencilere Verilecek Burslara İlişkin Usul Ve Esaslar kapsamında YÖK 100/2000 Doktora Bursu programı altında doktora öğrencilerine yönelik burs hizmetleri bu faaliyet altında takip edilecektir.

Doktora ve Tıpta Uzmanlık Eğitimi

2547 sayılı Yükseköğretim Kanunu ile Lisansüstü Eğitim ve Öğretim Yönetmeliği kapsamında doktora uzmanlık eğitimine ilişkin ihtiyaçlar bu faaliyet altında takip edilecektir.

Yükseköğretim Kurumları Bilgi ve Kültürel Kaynaklar ile Sportif Altyapının Geliştirilmesi Hizmetleri

Üniversitemiz bünyesinde yürütülen bilgi ve kültür kaynaklarının geliştirilmesine yönelik faaliyetler ile Kütüphane ve Dokümantasyon Başkanlığınca bilgi kaynaklarının geliştirilmesine yönelik yapılan giderler bu faaliyet kapsamında izlenecektir.

Yükseköğretim Kurumları Birinci Öğretim

2547 Sayılı Yükseköğretim Kanunu kapsamında örgün eğitim hizmeti verilmesi kapsamında yapılacak giderlerin takibi sağlanacaktır.

Yükseköğretim Kurumları İkinci Öğretim

3843 sayılı Kanun kapsamında yükseköğretim kurumlarında ikinci öğretime özgü faaliyetler için yapılacak giderlerin takibi sağlanacaktır.

Yükseköğretim Kurumları Tezsiz Yüksek Lisans

2547 Sayılı Yükseköğretim Kanunu ile Lisansüstü Eğitim ve Öğretim Yönetmeliği kapsamında tezsiz yüksek lisans hizmetlerine ilişkin giderler bu faaliyet altında takip edilecektir.

Yükseköğretim Kurumları Uluslararası Ortak Eğitim ve Öğretim Programı

Yükseköğretim Kurumlarının Yurt Dışı Yükseköğretim Kurumlarıyla Ortak Eğitim Öğretim Programlarına Dair Yönetmelik kapsamında yurt içinde veya yurt dışındaki yükseköğretim kurumlarının ortak diploma vermeye yönelik ön lisans, lisans veya lisansüstü düzeyde ortak eğitim ve öğretim programları ile mevcut programlarda kayıtlı öğrencilerin yurt dışındaki yükseköğretim kurumlarında eğitim görerek ortak diploma almalarına ilişkin giderler bu faaliyet altında izlenecektir.

Yükseköğretim Kurumları Yaz Okulları

İhtiyaca karşılık yaz okulu açılması durumunda buna ilişkin giderlerin takibi yapılacaktır.

Alt Program Adı: ÖĞRETİM ELEMANLARINA SAĞLANAN BURS VE DESTEKLER
Gerekçe ve Açıklamalar

Alanında yetkin, araştırmacı, bilgi üreten ve akademisyenler yetiştirilmesi amaçlanmaktadır.

Alt Program Hedefi:

Alanında yetkin, araştırmacı, bilgi üreten ve aktaran akademisyenler yetiştirilmesi

Performans Göstergeleri

Performans Göstergesi	Ölçü Birimi	2022	2023 Planlanana	2023 YS Gerç. Tahmini	2024 Hedef	2025 Tahmin	2026 Tahmin
1- SCI, SCI-Expanded, SSCI ve AHCI kapsamındaki dergilerde öğretim elemanı başına düşen yayın sayısı	Sayı	0,35	1,43	0,36	0,38	0,4	0,42

Göstergeye İlişkin Açıklama: SCI, SCI-Expanded, SSCI ve AHCI kapsamındaki dergilerde öğretim elemanı başına düşen yayın sayısı ölçülmek istenmektedir.

Hesaplama Yöntemi: Toplam SCI, SSCI ve AHCI kapsamındaki bilimsel yayın / toplam öğretim elemanı sayısı

Verinin Kaynağı: Akademik Birimler

Sorumlu İdare:

Performans Göstergesi	Ölçü Birimi	2022	2023 Planlanana	2023 YS Gerç. Tahmini	2024 Hedef	2025 Tahmin	2026 Tahmin
2- Yükseköğretim Kurulu tarafından belirlenecek öncelikli alanlarda sağlanan burslardan yararlanan doktora öğrenci sayısı	Sayı	7	15	5	10	13	15

Göstergeye İlişkin Açıklama: YÖK tarafından öncelikli alanlarında sağlanan burslardan yararlanan doktora öğrenci sayısı ölçülmek istenmektedir.

Hesaplama Yöntemi: YÖK tarafından verilen 100/2000 doktora bursundan faydalanan öğrenci sayısı.

Verinin Kaynağı: Öğrenci İşleri Daire Başkanlığı

Sorumlu İdare:

Performans Göstergesi	Ölçü Birimi	2022	2023 Planlanana	2023 YS Gerç. Tahmini	2024 Hedef	2025 Tahmin	2026 Tahmin
3- Yükseköğretim Kurulu tarafından sağlanan araştırma desteklerinden yararlananların sayısı	Sayı	0	0	0	0	0	0

Göstergeye İlişkin Açıklama: Araştırma bursundan yararlanan öğrenci sayısı ölçülmek istenmektedir.

Hesaplama Yöntemi: Toplam

Verinin Kaynağı: Bilimsel Araştırma Projeleri Koordinasyon Birimi

Sorumlu İdare:

Performans Göstergesi	Ölçü Birimi	2022	2023 Planlanan	2023 YS Gerç. Tahmini	2024 Hedef	2025 Tahmin	2026 Tahmin
4- Yükseköğretim Kurulu, Türkiye Bilimler Akademisi ve TÜBİTAK bilim, teşvik ve sanat ödülleri sayısı	Sayı	0	1	2	1	2	2

Göstereye İlişkin Açıklama: Yükseköğretim Kurulu, Türkiye Bilimler Akademisi ve TÜBİTAK bilim, teşvik ve sanat ödülleri sayısı ölçülmek istenmektedir.

Hesaplama Yöntemi: Toplam

Verinin Kaynağı: Akademik Birimler

Sorumlu İdare:

Alt Program Kapsamında Yürütülecek Faaliyet Maliyetleri

Faaliyetler	2023 Bütçe	2023 Harcama Haziran	2024 Bütçe	2025 Tahmin	2026 Tahmin
T O P L A M	0	0	0	0	0
Bütçe İçi	0	0	0	0	0
Bütçe Dışı	0	0	0	0	0

Faaliyetlere İlişkin Açıklamalar:

Alt Program Adı: YÜKSEKÖĞRETİMDE ÖĞRENCİ YAŞAMI
Gerekçe ve Açıklamalar

Alt Program; Yükseköğretimde Beslenme Hizmetleri, Yükseköğretimde Kültür ve Spor Hizmetleri, Yükseköğretimde Öğrenci Yaşamına İlişkin Diğer Hizmetler ile Yükseköğretimde Sağlık Hizmetleri faaliyetlerinden oluşmaktadır. Üniversitemiz öğrencilerine yönelik olarak sosyal, kültürel, sportif faaliyetler kapsamında çeşitli hizmetler sunularak ve staj ve iş başı eğitimleri ile öğrencilere gerekli destek sağlanarak, öğrencilerin motivasyon ve kuruma bağlılıklarının artırılması amaçlanmaktadır.

Alt Program Hedefi:

Yükseköğretim öğrencilerine sunulan beslenme ve barınma hizmetlerinin kalitesinin artırılması; öğrencilerin kişisel ve sosyal gelişimi desteklenerek yaşam kalitesinin yükseltilmesi

Performans Göstergeleri

Performans Göstergesi	Ölçü Birimi	2022	2023 Planlanan	2023 YS Gerç. Tahmini	2024 Hedef	2025 Tahmin	2026 Tahmin
1- Barınma hizmetlerinden yararlanan öğrenci sayısı	Sayı	0	0	0	0	0	0

Göstereye İlişkin Açıklama:

Hesaplama Yöntemi:

Verinin Kaynağı:

Sorumlu İdare:

Performans Göstergesi	Ölçü Birimi	2022	2023 Planlanan	2023 YS Gerç. Tahmini	2024 Hedef	2025 Tahmin	2026 Tahmin
2- Beslenme hizmetlerinden yararlanan öğrenci sayısı	Sayı	1.364	2.000	2.000	2.200	2.500.000	3.000.000

Göstergeye İlişkin Açıklama: İdarenin sunduğu yemek hizmetinden 1 gün içerisinde yararlanan öğrenci sayısı ölçülmek istenmektedir.

Hesaplama Yöntemi: Kişi sayısı (Öğün) / Ortalama süresi (gün)

Verinin Kaynağı: Sağlık kültür ve Spor Daire Başkanlığı

Sorumlu İdare:

Performans Göstergesi	Ölçü Birimi	2022	2023 Planlanan	2023 YS Gerç. Tahmini	2024 Hedef	2025 Tahmin	2026 Tahmin
3- Öğrenci başına düşen sosyal donatı alanı	Metrekare	0,59	0,43	0,36	0,5	0,6	0,75

Göstergeye İlişkin Açıklama: Öğrenci başına düşen sosyal donatının kaç metrekare olduğu ölçülmek istenmektedir.

Hesaplama Yöntemi: Toplam Sosyal Donatı Alanı / Öğrenci Sayısı

Verinin Kaynağı: Yapı İşleri ve Teknik Daire Başkanlığı

Sorumlu İdare:

Performans Göstergesi	Ölçü Birimi	2022	2023 Planlanan	2023 YS Gerç. Tahmini	2024 Hedef	2025 Tahmin	2026 Tahmin
4- Öğrenci kulüp ve topluluk sayısı	Sayı	117	100	119	130	135	145

Göstergeye İlişkin Açıklama: Sağlık, Kültür ve Spor Daire Başkanlığı bünyesinde toplam kaç adet kulüp ve topluluk olduğu ölçülmek istenmektedir.

Hesaplama Yöntemi: Toplam

Verinin Kaynağı: Sağlık, Kültür ve Spor Daire Başkanlığı

Sorumlu İdare:

Performans Göstergesi	Ölçü Birimi	2022	2023 Planlanan	2023 YS Gerç. Tahmini	2024 Hedef	2025 Tahmin	2026 Tahmin
5- Sosyal, kültürel ve sportif faaliyet sayısı	Sayı	146	180	163	400	420	450

Göstergeye İlişkin Açıklama: İdare veya kulüpler tarafından düzenlenen sosyal, kültürel ve sportif faaliyet sayısı ölçülmek istenmektedir.

Hesaplama Yöntemi: Toplam

Verinin Kaynağı: Sağlık, Kültür ve Spor Daire Başkanlığı

Sorumlu İdare:

Performans Göstergesi	Ölçü Birimi	2022	2023 Planlanan	2023 YS Gerç. Tahmini	2024 Hedef	2025 Tahmin	2026 Tahmin
6- Yükseköğretimde öğrenci başına barınma harcaması	TL	0	0	0	0	0	0

Göstergeye İlişkin Açıklama:
Hesaplama Yöntemi:
Verinin Kaynağı:
Sorumlu İdare:

Performans Göstergesi	Ölçü Birimi	2022	2023 Planlanan	2023 YS Gerç. Tahmini	2024 Hedef	2025 Tahmin	2026 Tahmin
7- Yükseköğretimde öğrenci başına beslenme harcaması	TL	18,95	33,3	49,75	49,75	51,75	52

Göstergeye İlişkin Açıklama: İdare tarafından sunulan yemek hizmeti kapsamında sözleşme imzalanan yükleniciye öğrenci başı kaç lira ödendiği ölçülmek istenmektedir.
Hesaplama Yöntemi: Öğrenci Başına 1 yemek için ödenen yemek tutarıdır.
Verinin Kaynağı: Sağlık, Kültür ve Spor Daire Başkanlığı
Sorumlu İdare:

Performans Göstergesi	Ölçü Birimi	2022	2023 Planlanan	2023 YS Gerç. Tahmini	2024 Hedef	2025 Tahmin	2026 Tahmin
8- Yükseköğretimde öğrenci yaşamından memnuniyet oranı	Oran	3,38	3,5	3,38	3,5	3,6	3,72

Göstergeye İlişkin Açıklama: Yapılan öğrenci memnuniyet anketleri ile karşılaştırmalı olarak sonuçlarının analizi hedeflenmektedir.
Hesaplama Yöntemi: Memnuniyet Anketlerindeki genel memnuniyet oranı baz alınacaktır.
Verinin Kaynağı: Strateji Geliştirme Daire Başkanlığı
Sorumlu İdare:

Performans Göstergesi	Ölçü Birimi	2022	2023 Planlanan	2023 YS Gerç. Tahmini	2024 Hedef	2025 Tahmin	2026 Tahmin
9- Yükseköğretimde öğrencilere sunulan sağlık hizmetinden yararlanan öğrenci sayısının toplam öğrenci sayısına oranı	Oran	0,84	0,3	0,5	0,6	0,7	0,8

Göstergeye İlişkin Açıklama: Mediko Sağlık tesisinden yararlanan öğrenci sayısının toplam öğrenci sayısı içindeki oranı ölçülmek istenmektedir.
Hesaplama Yöntemi: Sağlık hizmetlerinden yararlanan öğrenci sayısı/Toplam öğrenci sayısı
Verinin Kaynağı: Sağlık, Kültür ve Spor Daire Başkanlığı
Sorumlu İdare:

Alt Program Kapsamında Yürütülecek Faaliyet Maliyetleri

Faaliyetler	2023 Bütçe	2023 Harcama Haziran	2024 Bütçe	2025 Tahmin	2026 Tahmin
Yükseköğretimde Beslenme Hizmetleri	1.990.000	1.997.230	22.617.000	27.841.000	31.572.000
Bütçe İçi	1.990.000	1.997.230	22.617.000	27.841.000	31.572.000
Bütçe Dışı	0	0	0	0	0
Yükseköğretimde Kültür ve Spor Hizmetleri	583.000	235.517	1.061.000	1.307.000	1.481.000
Bütçe İçi	583.000	235.517	1.061.000	1.307.000	1.481.000
Bütçe Dışı	0	0	0	0	0
Yükseköğretimde Öğrenci Yaşamına İlişkin Diğer Hizmetler	4.208.000	234.208	14.942.000	18.886.000	21.824.000
Bütçe İçi	4.208.000	234.208	14.942.000	18.886.000	21.824.000
Bütçe Dışı	0	0	0	0	0
Yükseköğretimde Sağlık Hizmetleri	30.000	0	55.000	68.000	77.000
Bütçe İçi	30.000	0	55.000	68.000	77.000
Bütçe Dışı	0	0	0	0	0
T O P L A M	6.811.000	2.466.956	38.675.000	48.102.000	54.954.000
Bütçe İçi	6.811.000	2.466.956	38.675.000	48.102.000	54.954.000
Bütçe Dışı	0	0	0	0	0

Faaliyetlere İlişkin Açıklamalar:

Yükseköğretimde Beslenme Hizmetleri

Üniversitemiz öğrenci yemekhanelerinde öğrencilere sunulan yemek hizmetine yönelik giderler bu faaliyet altında takip edilecektir.

Yükseköğretimde Kültür ve Spor Hizmetleri

Üniversitemiz öğrencilerine yönelik sosyal, kültürel ve sportif faaliyetler gerçekleştirilecektir.

Yükseköğretimde Öğrenci Yaşamına İlişkin Diğer Hizmetler

Üniversitemiz öğrencilerine yönelik staj, iş başında eğitim ve kariyer planlaması çalışmaları bu faaliyet altında yapılacaktır.

Yükseköğretimde Sağlık Hizmetleri

Üniversitemiz personel ve öğrencilerine sağlık alanındaki sosyal imkanların etkin şekilde sunulması sağlanacaktır.

FAALİYET MALİYETLERİ TABLOSU

İdare Adı	YALOVA ÜNİVERSİTESİ
Program Adı	ARAŞTIRMA, GELİŞTİRME VE YENİLİK
Alt Program Adı	ARAŞTIRMA ALTYAPILARI
Alt Program Hedefi	Ülkemizin bilgi birikiminin arttırılmasına ve teknolojik gelişimine katkıda bulunmak üzere yükseköğretim kurumlarında araştırma altyapılarının kurulması ve kapasitelerinin güçlendirilmesi
Faaliyet Adı	Yükseköğretim Kurumları Araştırma Altyapısı Kurulması ve Geliştirilmesi
Açıklama	2547 Sayılı Kanun ve diğer yasal mevzuat kapsamında Bilimsel araştırma projelerinin sayı ve nitelik olarak artırılması için gerekli altyapı çalışmaları yapılacaktır.

EKONOMİK KOD	2023 Bütçe	2023 Harcama (Haziran)	2024 Bütçe	2025 Tahmin	2026 Tahmin
<i>Personel Giderleri</i>					
<i>Sosyal Güvenlik Kurumuna Devlet Primi Giderleri</i>					
<i>Mal ve Hizmet Alım Giderleri</i>	330.000	285.000	601.000	741.000	839.000
<i>Faiz Giderleri</i>					
<i>Cari Transferler</i>					
<i>Sermaye Giderleri</i>					
<i>Sermaye Transferleri</i>					
<i>Borç Verme</i>					
BÜTÇE İÇİ TOPLAM KAYNAK	330.000	285.000	601.000	741.000	839.000
<i>Döner Sermaye</i>					
<i>Özel Hesap</i>					
<i>Diğer Bütçe Dışı Kaynak</i>					
BÜTÇE DIŞI TOPLAM KAYNAK					
FAALİYET MALİYETİ TOPLAMI	330.000	285.000	601.000	741.000	839.000

FAALİYET MALİYETLERİ TABLOSU

İdare Adı	YALOVA ÜNİVERSİTESİ
Program Adı	ARAŞTIRMA, GELİŞTİRME VE YENİLİK
Alt Program Adı	YÜKSEKÖĞRETİMDE BİLİMSEL ARAŞTIRMA VE GELİŞTİRME
Alt Program Hedefi	Yükseköğretim kurumlarında inovasyon amaçlı bilimsel çalışmaların artırılması
Faaliyet Adı	Yükseköğretim Kurumlarının Bilimsel Araştırma Projeleri
Açıklama	Yükseköğretim Kurumları Bilimsel Araştırma Projeleri Hakkında Yönetmelik, Bilimsel Araştırma Projeleri için Tefrik Edilen Ödeneklerin Özel Hesaba Aktarılarak Kullanımı, Muhasebeleştirilmesi ile Özel Hesabın İşleyişine İlişkin Esas ve Usuller ve Uygulama Yönergesi çerçevesinde bilimsel projeler geliştirilmesi sağlanacaktır.

EKONOMİK KOD	2023 Bütçe	2023 Harcama (Haziran)	2024 Bütçe	2025 Tahmin	2026 Tahmin
<i>Personel Giderleri</i>					
<i>Sosyal Güvenlik Kurumuna Devlet Primi Giderleri</i>					
<i>Mal ve Hizmet Alım Giderleri</i>	258.000	220.000	468.000	575.000	652.000
<i>Faiz Giderleri</i>					
<i>Cari Transferler</i>					
<i>Sermaye Giderleri</i>					
<i>Sermaye Transferleri</i>					
<i>Borç Verme</i>					
BÜTÇE İÇİ TOPLAM KAYNAK	258.000	220.000	468.000	575.000	652.000
<i>Döner Sermaye</i>	6.914.601	1.536.980	6.910.858	76.019.438	836.213.818
<i>Özel Hesap</i>	5.064.045	2.227.025	8.905.200	9.000.000	9.600.000
<i>Diğer Bütçe Dışı Kaynak</i>					
BÜTÇE DIŞI TOPLAM KAYNAK	11.978.646	3.764.005	15.816.058	85.019.438	845.813.818
FAALİYET MALİYETİ TOPLAMI	12.236.646	3.984.005	16.284.058	85.594.438	846.465.818

FAALİYET MALİYETLERİ TABLOSU

İdare Adı	YALOVA ÜNİVERSİTESİ
Program Adı	YÜKSEKÖĞRETİM
Alt Program Adı	ÖN LİSANS EĞİTİMİ, LİSANS EĞİTİMİ VE LİSANSÜSTÜ EĞİTİM
Alt Program Hedefi	Mesleki yeterlilik sahibi ve gelişime açık mezunlar yetiştirilmesi
Faaliyet Adı	Doktora ve Tıpta Uzmanlık Eğitimi
Açıklama	2547 sayılı Yükseköğretim Kanunu ile Lisansüstü Eğitim ve Öğretim Yönetmeliği kapsamında doktora uzmanlık eğitimine ilişkin ihtiyaçlar bu faaliyet altında takip edilecektir.

EKONOMİK KOD	2023 Bütçe	2023 Harcama (Haziran)	2024 Bütçe	2025 Tahmin	2026 Tahmin
<i>Personel Giderleri</i>					
<i>Sosyal Güvenlik Kurumuna Devlet Primi Giderleri</i>					
<i>Mal ve Hizmet Alım Giderleri</i>	9.000		16.000	19.000	22.000
<i>Faiz Giderleri</i>					
<i>Cari Transferler</i>					
<i>Sermaye Giderleri</i>					
<i>Sermaye Transferleri</i>					
<i>Borç Verme</i>					
BÜTÇE İÇİ TOPLAM KAYNAK	9.000		16.000	19.000	22.000
<i>Döner Sermaye</i>					
<i>Özel Hesap</i>					
<i>Diğer Bütçe Dışı Kaynak</i>					
BÜTÇE DIŞI TOPLAM KAYNAK					
FAALİYET MALİYETİ TOPLAMI	9.000		16.000	19.000	22.000

FAALİYET MALİYETLERİ TABLOSU

İdare Adı	YALOVA ÜNİVERSİTESİ
Program Adı	YÜKSEKÖĞRETİM
Alt Program Adı	ÖN LİSANS EĞİTİMİ, LİSANS EĞİTİMİ VE LİSANSÜSTÜ EĞİTİM
Alt Program Hedefi	Mesleki yeterlilik sahibi ve gelişime açık mezunlar yetiştirilmesi
Faaliyet Adı	Yükseköğretim Kurumları Bilgi ve Kültürel Kaynaklar ile Sportif Altyapının Geliştirilmesi Hizmetleri
Açıklama	Üniversitemiz bünyesinde yürütülen bilgi ve kültür kaynaklarının geliştirilmesine yönelik faaliyetler ile Kütüphane ve Dokümantasyon Başkanlığınca bilgi kaynaklarının geliştirilmesine yönelik yapılan giderler bu faaliyet kapsamında izlenecektir.

EKONOMİK KOD	2023 Bütçe	2023 Harcama (Haziran)	2024 Bütçe	2025 Tahmin	2026 Tahmin
<i>Personel Giderleri</i>	2.605.000	979.818	8.146.000	10.098.000	11.634.000
<i>Sosyal Güvenlik Kurumuna Devlet Primi Giderleri</i>	309.000	160.172	626.000	776.000	890.000
<i>Mal ve Hizmet Alım Giderleri</i>	53.000	7.800	96.000	118.000	133.000
<i>Faiz Giderleri</i>					
<i>Cari Transferler</i>					
<i>Sermaye Giderleri</i>			2.000.000		
<i>Sermaye Transferleri</i>					
<i>Borç Verme</i>					
BÜTÇE İÇİ TOPLAM KAYNAK	2.967.000	1.147.790	10.868.000	10.992.000	12.657.000
<i>Döner Sermaye</i>					
<i>Özel Hesap</i>					
<i>Diğer Bütçe Dışı Kaynak</i>					
BÜTÇE DIŞI TOPLAM KAYNAK					
FAALİYET MALİYETİ TOPLAMI	2.967.000	1.147.790	10.868.000	10.992.000	12.657.000

FAALİYET MALİYETLERİ TABLOSU

İdare Adı	YALOVA ÜNİVERSİTESİ
Program Adı	YÜKSEKÖĞRETİM
Alt Program Adı	ÖN LİSANS EĞİTİMİ, LİSANS EĞİTİMİ VE LİSANSÜSTÜ EĞİTİM
Alt Program Hedefi	Mesleki yeterlilik sahibi ve gelişime açık mezunlar yetiştirilmesi
Faaliyet Adı	Yükseköğretim Kurumları Birinci Öğretim
Açıklama	2547 Sayılı Yükseköğretim Kanunu kapsamında örgün eğitim hizmeti verilmesi kapsamında yapılacak giderlerin takibi sağlanacaktır.

EKONOMİK KOD	2023 Bütçe	2023 Harcama (Haziran)	2024 Bütçe	2025 Tahmin	2026 Tahmin
Personel Giderleri	198.700.000	140.651.308	550.160.000	685.083.000	788.629.000
Sosyal Güvenlik Kurumuna Devlet Primi Giderleri	28.977.000	20.039.375	67.706.000	84.451.000	97.171.000
Mal ve Hizmet Alım Giderleri	34.026.000	13.418.071	64.007.000	78.788.000	89.332.000
Faiz Giderleri					
Cari Transferler	1.372.000	173.346	2.350.000	2.893.000	3.280.000
Sermaye Giderleri	62.620.000	45.119.836	164.400.000	204.833.000	232.243.000
Sermaye Transferleri					
Borç Verme					
BÜTÇE İÇİ TOPLAM KAYNAK	325.695.000	219.401.936	848.623.000	1.056.048.000	1.210.655.000
Döner Sermaye					
Özel Hesap					
Diğer Bütçe Dışı Kaynak					
BÜTÇE DIŞI TOPLAM KAYNAK					
FAALİYET MALİYETİ TOPLAMI	325.695.000	219.401.936	848.623.000	1.056.048.000	1.210.655.000

FAALİYET MALİYETLERİ TABLOSU

İdare Adı	YALOVA ÜNİVERSİTESİ
Program Adı	YÜKSEKÖĞRETİM
Alt Program Adı	ÖN LİSANS EĞİTİMİ, LİSANS EĞİTİMİ VE LİSANSÜSTÜ EĞİTİM
Alt Program Hedefi	Mesleki yeterlilik sahibi ve gelişime açık mezunlar yetiştirilmesi
Faaliyet Adı	Yükseköğretim Kurumları İkinci Öğretim
Açıklama	3843 sayılı Kanun kapsamında yükseköğretim kurumlarında ikinci öğretime özgü faaliyetler için yapılacak giderlerin takibi sağlanacaktır.

EKONOMİK KOD	2023 Bütçe	2023 Harcama (Haziran)	2024 Bütçe	2025 Tahmin	2026 Tahmin
<i>Personel Giderleri</i>	1.139.000	461.372	2.070.000	2.550.000	2.889.000
<i>Sosyal Güvenlik Kurumuna Devlet Primi Giderleri</i>					
<i>Mal ve Hizmet Alım Giderleri</i>	488.000		887.000	1.093.000	1.238.000
<i>Faiz Giderleri</i>					
<i>Cari Transferler</i>					
<i>Sermaye Giderleri</i>					
<i>Sermaye Transferleri</i>					
<i>Borç Verme</i>					
BÜTÇE İÇİ TOPLAM KAYNAK	1.627.000	461.372	2.957.000	3.643.000	4.127.000
<i>Döner Sermaye</i>					
<i>Özel Hesap</i>					
<i>Diğer Bütçe Dışı Kaynak</i>					
BÜTÇE DIŞI TOPLAM KAYNAK					
FAALİYET MALİYETİ TOPLAMI	1.627.000	461.372	2.957.000	3.643.000	4.127.000

FAALİYET MALİYETLERİ TABLOSU

İdare Adı	YALOVA ÜNİVERSİTESİ
Program Adı	YÜKSEKÖĞRETİM
Alt Program Adı	ÖN LİSANS EĞİTİMİ, LİSANS EĞİTİMİ VE LİSANSÜSTÜ EĞİTİM
Alt Program Hedefi	Mesleki yeterlilik sahibi ve gelişime açık mezunlar yetiştirilmesi
Faaliyet Adı	Yükseköğretim Kurumları Tezsiz Yüksek Lisans
Açıklama	2547 Sayılı Yükseköğretim Kanunu ile Lisansüstü Eğitim ve Öğretim Yönetmeliği kapsamında tezsiz yüksek lisans hizmetlerine ilişkin giderler bu faaliyet altında takip edilecektir.

EKONOMİK KOD	2023 Bütçe	2023 Harcama (Haziran)	2024 Bütçe	2025 Tahmin	2026 Tahmin
<i>Personel Giderleri</i>	184.000	196.914	384.000	477.000	549.000
<i>Sosyal Güvenlik Kurumuna Devlet Primi Giderleri</i>					
<i>Mal ve Hizmet Alım Giderleri</i>	59.000		108.000	133.000	151.000
<i>Faiz Giderleri</i>					
<i>Cari Transferler</i>					
<i>Sermaye Giderleri</i>					
<i>Sermaye Transferleri</i>					
<i>Borç Verme</i>					
BÜTÇE İÇİ TOPLAM KAYNAK	243.000	196.914	492.000	610.000	700.000
<i>Döner Sermaye</i>					
<i>Özel Hesap</i>					
<i>Diğer Bütçe Dışı Kaynak</i>					
BÜTÇE DIŞI TOPLAM KAYNAK					
FAALİYET MALİYETİ TOPLAMI	243.000	196.914	492.000	610.000	700.000

FAALİYET MALİYETLERİ TABLOSU

İdare Adı	YALOVA ÜNİVERSİTESİ
Program Adı	YÜKSEKÖĞRETİM
Alt Program Adı	ÖN LİSANS EĞİTİMİ, LİSANS EĞİTİMİ VE LİSANSÜSTÜ EĞİTİM
Alt Program Hedefi	Mesleki yeterlilik sahibi ve gelişime açık mezunlar yetiştirilmesi
Faaliyet Adı	Yükseköğretim Kurumları Uluslararası Ortak Eğitim ve Öğretim Programı
Açıklama	Yükseköğretim Kurumlarının Yurt Dışı Yükseköğretim Kurumlarıyla Ortak Eğitim Öğretim Programlarına Dair Yönetmelik kapsamında yurt içinde veya yurt dışındaki yükseköğretim kurumlarının ortak diploma vermeye yönelik ön lisans, lisans veya lisansüstü düzeyde ortak eğitim ve öğretim programları ile mevcut programlarda kayıtlı öğrencilerin yurt dışındaki yükseköğretim kurumlarında eğitim görerek ortak diploma almalarına ilişkin giderler bu faaliyet altında izlenecektir.

EKONOMİK KOD	2023 Bütçe	2023 Harcama (Haziran)	2024 Bütçe	2025 Tahmin	2026 Tahmin
Personel Giderleri	140.000				
Sosyal Güvenlik Kurumuna Devlet Primi Giderleri					
Mal ve Hizmet Alım Giderleri	60.000				
Faiz Giderleri					
Cari Transferler					
Sermaye Giderleri					
Sermaye Transferleri					
Borç Verme					
BÜTÇE İÇİ TOPLAM KAYNAK	200.000				
Döner Sermaye					
Özel Hesap	3.906.000		4.166.400	4.374.720	4.593.456
Diğer Bütçe Dışı Kaynak					
BÜTÇE DIŞI TOPLAM KAYNAK	3.906.000		4.166.400	4.374.720	4.593.456
FAALİYET MALİYETİ TOPLAMI	4.106.000		4.166.400	4.374.720	4.593.456

FAALİYET MALİYETLERİ TABLOSU

İdare Adı	YALOVA ÜNİVERSİTESİ
Program Adı	YÜKSEKÖĞRETİM
Alt Program Adı	ÖN LİSANS EĞİTİMİ, LİSANS EĞİTİMİ VE LİSANSÜSTÜ EĞİTİM
Alt Program Hedefi	Mesleki yeterlilik sahibi ve gelişime açık mezunlar yetiştirilmesi
Faaliyet Adı	Yükseköğretim Kurumları Yaz Okulları
Açıklama	İhtiyaca karşılık yaz okulu açılması durumunda buna ilişkin giderlerin takibi yapılacaktır.

EKONOMİK KOD	2023 Bütçe	2023 Harcama (Haziran)	2024 Bütçe	2025 Tahmin	2026 Tahmin
<i>Personel Giderleri</i>	198.000		359.000	443.000	502.000
<i>Sosyal Güvenlik Kurumuna Devlet Primi Giderleri</i>					
<i>Mal ve Hizmet Alım Giderleri</i>	85.000		154.000	190.000	215.000
<i>Faiz Giderleri</i>					
<i>Cari Transferler</i>					
<i>Sermaye Giderleri</i>					
<i>Sermaye Transferleri</i>					
<i>Borç Verme</i>					
BÜTÇE İÇİ TOPLAM KAYNAK	283.000		513.000	633.000	717.000
<i>Döner Sermaye</i>					
<i>Özel Hesap</i>					
<i>Diğer Bütçe Dışı Kaynak</i>					
BÜTÇE DIŞI TOPLAM KAYNAK					

FAALİYET MALİYETİ TOPLAMI	283.000		513.000	633.000	717.000
----------------------------------	---------	--	---------	---------	---------

FAALİYET MALİYETLERİ TABLOSU

İdare Adı	YALOVA ÜNİVERSİTESİ
Program Adı	YÜKSEKÖĞRETİM
Alt Program Adı	YÜKSEKÖĞRETİMDE ÖĞRENCİ YAŞAMI
Alt Program Hedefi	Yükseköğretim öğrencilerine sunulan beslenme ve barınma hizmetlerinin kalitesinin artırılması; öğrencilerin kişisel ve sosyal gelişimi desteklenerek yaşam kalitesinin yükseltilmesi
Faaliyet Adı	Yükseköğretimde Beslenme Hizmetleri
Açıklama	Üniversitemiz öğrenci yemekhanelerinde öğrencilere sunulan yemek hizmetine yönelik giderler bu faaliyet altında takip edilecektir.

EKONOMİK KOD	2023 Bütçe				
<i>Personel Giderleri</i>					
<i>Sosyal Güvenlik Kurumuna Devlet Primi Giderleri</i>					
<i>Mal ve Hizmet Alım Giderleri</i>	1.990.000	1.997.230	22.617.000	27.841.000	31.572.000
<i>Faiz Giderleri</i>					
<i>Cari Transferler</i>					
<i>Sermaye Giderleri</i>					
<i>Sermaye Transferleri</i>					
<i>Borç Verme</i>					
BÜTÇE İÇİ TOPLAM KAYNAK	1.990.000	1.997.230	22.617.000	27.841.000	31.572.000
<i>Döner Sermaye</i>					
<i>Özel Hesap</i>					
<i>Diğer Bütçe Dışı Kaynak</i>					
BÜTÇE DIŞI TOPLAM KAYNAK					

FAALİYET MALİYETİ TOPLAMI	1.990.000	1.997.230	22.617.000	27.841.000	31.572.000
----------------------------------	-----------	-----------	------------	------------	------------

FAALİYET MALİYETLERİ TABLOSU

İdare Adı	YALOVA ÜNİVERSİTESİ
Program Adı	YÜKSEKÖĞRETİM
Alt Program Adı	YÜKSEKÖĞRETİMDE ÖĞRENCİ YAŞAMI
Alt Program Hedefi	Yükseköğretim öğrencilerine sunulan beslenme ve barınma hizmetlerinin kalitesinin artırılması; öğrencilerin kişisel ve sosyal gelişimi desteklenerek yaşam kalitesinin yükseltilmesi
Faaliyet Adı	Yükseköğretimde Kültür ve Spor Hizmetleri
Açıklama	Üniversitemiz öğrencilerine yönelik sosyal, kültürel ve sportif faaliyetler gerçekleştirilecektir.

EKONOMİK KOD	2023 Bütçe	2023 Harcama (Haziran)	2024 Bütçe	2025 Tahmin	2026 Tahmin
<i>Personel Giderleri</i>					
<i>Sosyal Güvenlik Kurumuna Devlet Primi Giderleri</i>					
<i>Mal ve Hizmet Alım Giderleri</i>	583.000	235.517	1.061.000	1.307.000	1.481.000
<i>Faiz Giderleri</i>					
<i>Cari Transferler</i>					
<i>Sermaye Giderleri</i>					
<i>Sermaye Transferleri</i>					
<i>Borç Verme</i>					
BÜTÇE İÇİ TOPLAM KAYNAK	583.000	235.517	1.061.000	1.307.000	1.481.000
<i>Döner Sermaye</i>					
<i>Özel Hesap</i>					

<i>Diğer Bütçe Dışı Kaynak</i>					
BÜTÇE DIŞI TOPLAM KAYNAK					
FAALİYET MALİYETİ TOPLAMI	583.000	235.517	1.061.000	1.307.000	1.481.000

FAALİYET MALİYETLERİ TABLOSU

İdare Adı	YALOVA ÜNİVERSİTESİ
Program Adı	YÜKSEKÖĞRETİM
Alt Program Adı	YÜKSEKÖĞRETİMDE ÖĞRENCİ YAŞAMI
Alt Program Hedefi	Yükseköğretim öğrencilerine sunulan beslenme ve barınma hizmetlerinin kalitesinin artırılması; öğrencilerin kişisel ve sosyal gelişimi desteklenerek yaşam kalitesinin yükseltilmesi
Faaliyet Adı	Yükseköğretimde Öğrenci Yaşamına İlişkin Diğer Hizmetler
Açıklama	Üniversitemiz öğrencilerine yönelik staj, iş başında eğitim ve kariyer planlaması çalışmaları bu faaliyet altında yapılacaktır.

EKONOMİK KOD	2023 Bütçe	2023 Harcama (Haziran)	2024 Bütçe	2025 Tahmin	2026 Tahmin
<i>Personel Giderleri</i>	2.887.000	191.213	11.439.000	14.506.000	16.811.000
<i>Sosyal Güvenlik Kurumuna Devlet Primi Giderleri</i>	778.000	42.995	2.516.000	3.165.000	3.636.000
<i>Mal ve Hizmet Alım Giderleri</i>	543.000		987.000	1.215.000	1.377.000
<i>Faiz Giderleri</i>					
<i>Cari Transferler</i>					
<i>Sermaye Giderleri</i>					
<i>Sermaye Transferleri</i>					
<i>Borç Verme</i>					
BÜTÇE İÇİ TOPLAM KAYNAK	4.208.000	234.208	14.942.000	18.886.000	21.824.000
<i>Döner Sermaye</i>					

Özel Hesap					
Diğer Bütçe Dışı Kaynak					
BÜTÇE DIŞI TOPLAM KAYNAK					
FAALİYET MALİYETİ TOPLAMI	4.208.000	234.208	14.942.000	18.886.000	21.824.000

FAALİYET MALİYETLERİ TABLOSU

İdare Adı	YALOVA ÜNİVERSİTESİ
Program Adı	YÜKSEKÖĞRETİM
Alt Program Adı	YÜKSEKÖĞRETİMDE ÖĞRENCİ YAŞAMI
Alt Program Hedefi	Yükseköğretim öğrencilerine sunulan beslenme ve barınma hizmetlerinin kalitesinin artırılması; öğrencilerin kişisel ve sosyal gelişimi desteklenerek yaşam kalitesinin yükseltilmesi
Faaliyet Adı	Yükseköğretimde Sağlık Hizmetleri
Açıklama	Üniversitemiz personel ve öğrencilerine sağlık alanındaki sosyal imkanların etkin şekilde sunulması sağlanacaktır.

EKONOMİK KOD	2023 Bütçe	2023 Harcama (Haziran)	2024 Bütçe	2025 Tahmin	2026 Tahmin
Personel Giderleri					
Sosyal Güvenlik Kurumuna Devlet Primi Giderleri					
Mal ve Hizmet Alım Giderleri	30.000		55.000	68.000	77.000
Faiz Giderleri					
Cari Transferler					
Sermaye Giderleri					
Sermaye Transferleri					
Borç Verme					
BÜTÇE İÇİ TOPLAM KAYNAK	30.000		55.000	68.000	77.000
Döner Sermaye					

Özel Hesap					
Diğer Bütçe Dışı Kaynak					
BÜTÇE DIŞI TOPLAM KAYNAK					
FAALİYET MALİYETİ TOPLAMI	30.000		55.000	68.000	77.000

FAALİYET MALİYETLERİ TABLOSU

İdare Adı	YALOVA ÜNİVERSİTESİ
Program Adı	YÖNETİM VE DESTEK PROGRAMI
Alt Program Adı	TEFTİŞ, DENETİM VE DANIŞMANLIK HİZMETLERİ
Alt Program Hedefi	
Faaliyet Adı	Hukuki Danışmanlık ve Muhakemat Hizmetleri

Açıklama 124 Sayılı Yükseköğretim Üst Kuruluşları İle Yükseköğretim Kurumlarının İdari Teşkilatı Hakkında Kanun Hükmünde Kararname kapsamında Üniversitenin öğrencileri, diğer kişi ve kurumlarla olan anlaşmazlık ve uyuşmazlıklarında adli ve idari mercilerde üniversitenin haklarını savunmak, Üniversitenin tasarruflarının yürürlükteki kanunlara uygun olarak icrasında, idareye yardımcı olmak ve verilecek benzeri diğer görevleri yerine getirmek şeklindeki iş, işlem ve süreçlere yönelik giderleri bu faaliyet altında izlenecektir.

EKONOMİK KOD	2023 Bütçe	2023 Harcama (Haziran)	2024 Bütçe	2025 Tahmin	2026 Tahmin
<i>Personel Giderleri</i>	1.212.000	609.092	3.786.000	4.698.000	5.413.000
<i>Sosyal Güvenlik Kurumuna Devlet Primi Giderleri</i>	163.000	83.734	328.000	407.000	468.000
<i>Mal ve Hizmet Alım Giderleri</i>	15.000	27.158	27.000	33.000	37.000
<i>Faiz Giderleri</i>					
<i>Cari Transferler</i>					
<i>Sermaye Giderleri</i>					
<i>Sermaye Transferleri</i>					
<i>Borç Verme</i>					
BÜTÇE İÇİ TOPLAM KAYNAK	1.390.000	719.983	4.141.000	5.138.000	5.918.000
<i>Döner Sermaye</i>					
<i>Özel Hesap</i>					
<i>Diğer Bütçe Dışı Kaynak</i>					
BÜTÇE DIŞI TOPLAM KAYNAK					
FAALİYET MALİYETİ TOPLAMI	1.390.000	719.983	4.141.000	5.138.000	5.918.000

FAALİYET MALİYETLERİ TABLOSU

İdare Adı YALOVA ÜNİVERSİTESİ

Program Adı YÖNETİM VE DESTEK PROGRAMI

Alt Program Adı TEFTİŞ, DENETİM VE DANIŞMANLIK HİZMETLERİ

Alt Program Hedefi

Faaliyet Adı İç Denetim

Açıklama

5018 Sayılı Kamu Malî Yönetimi ve Kontrol Kanunu kapsamında idarelerin yönetim ve kontrol yapılarının risk analizleri doğrultusunda değerlendirilmesi, kaynakların etkili, ekonomik ve verimli kullanılıp kullanılmadığı hususunda incelemeler yapılması ve önerilerde bulunulması, harcamaların ve mali işlemlerin mevzuat ve üst politika belgelerine uygunluğu ile mali yönetim ve kontrol süreçlerinin denetlenmesi ve raporlanması gibi iş, işlem ve süreçlere yönelik giderleri bu faaliyet altında izlenecektir.

EKONOMİK KOD	2023 Bütçe	2023 Harcama (Haziran)	2024 Bütçe	2025 Tahmin	2026 Tahmin
Personel Giderleri	370.000	385.516	1.266.000	1.571.000	1.810.000
Sosyal Güvenlik Kurumuna Devlet Primi Giderleri	27.000	58.375	54.000	67.000	77.000
Mal ve Hizmet Alım Giderleri					
Faiz Giderleri					
Cari Transferler					
Sermaye Giderleri					
Sermaye Transferleri					
Borç Verme					
BÜTÇE İÇİ TOPLAM KAYNAK	397.000	443.891	1.320.000	1.638.000	1.887.000
Döner Sermaye					
Özel Hesap					
Diğer Bütçe Dışı Kaynak					
BÜTÇE DIŞI TOPLAM KAYNAK					
FAALİYET MALİYETİ TOPLAMI	397.000	443.891	1.320.000	1.638.000	1.887.000

FAALİYET MALİYETLERİ TABLOSU

İdare Adı YALOVA ÜNİVERSİTESİ

Program Adı YÖNETİM VE DESTEK PROGRAMI

Alt Program Adı ÜST YÖNETİM, İDARİ VE MALİ HİZMETLER

Alt Program Hedefi

Faaliyet Adı Bilgi Teknolojilerine Yönelik Faaliyetler

Açıklama

124 Sayılı Yükseköğretim Üst Kuruluşları İle Yükseköğretim Kurumlarının İdari Teşkilatı Hakkında Kanun Hükmünde Kararname kapsamında idarelerin bilgi işlem sistemlerinin işletilmesi ve geliştirilmesi ile teknolojik kapasitelerinin artırılmasına yönelik iş, işlem ve süreçlere ilişkin giderleri bu faaliyet altında izlenecektir.

EKONOMİK KOD	2023 Bütçe	2023 Harcama (Haziran)	2024 Bütçe	2025 Tahmin	2026 Tahmin
<i>Personel Giderleri</i>	2.303.000	1.072.609	7.146.000	8.869.000	10.217.000
<i>Sosyal Güvenlik Kurumuna Devlet Primi Giderleri</i>	305.000	164.445	613.000	761.000	877.000
<i>Mal ve Hizmet Alım Giderleri</i>	330.000	165.926	599.000	737.000	836.000
<i>Faiz Giderleri</i>					
<i>Cari Transferler</i>					
<i>Sermaye Giderleri</i>					
<i>Sermaye Transferleri</i>					
<i>Borç Verme</i>					
BÜTÇE İÇİ TOPLAM KAYNAK	2.938.000	1.402.981	8.358.000	10.367.000	11.930.000
<i>Döner Sermaye</i>					
<i>Özel Hesap</i>					
<i>Diğer Bütçe Dışı Kaynak</i>					
BÜTÇE DIŞI TOPLAM KAYNAK					
FAALİYET MALİYETİ TOPLAMI	2.938.000	1.402.981	8.358.000	10.367.000	11.930.000

FAALİYET MALİYETLERİ TABLOSU

İdare Adı	YALOVA ÜNİVERSİTESİ
Program Adı	YÖNETİM VE DESTEK PROGRAMI
Alt Program Adı	ÜST YÖNETİM, İDARİ VE MALİ HİZMETLER
Alt Program Hedefi	
Faaliyet Adı	Diğer Destek Hizmetleri
Açıklama	İdarelerin tüm programlarına hizmet etmekle birlikte öteki faaliyetler kapsamına girmeyen diğer destek hizmeti niteliğindeki iş, işlem ve süreçlere yönelik giderleri bu faaliyet altında izlenecektir.

EKONOMİK KOD	2023 Bütçe	2023 Harcama (Haziran)	2024 Bütçe	2025 Tahmin	2026 Tahmin
<i>Personel Giderleri</i>					
<i>Sosyal Güvenlik Kurumuna Devlet Primi Giderleri</i>					
<i>Mal ve Hizmet Alım Giderleri</i>	2.000		4.000	5.000	6.000
<i>Faiz Giderleri</i>					
<i>Cari Transferler</i>					
<i>Sermaye Giderleri</i>					
<i>Sermaye Transferleri</i>					
<i>Borç Verme</i>					
BÜTÇE İÇİ TOPLAM KAYNAK	2.000		4.000	5.000	6.000
<i>Döner Sermaye</i>					
<i>Özel Hesap</i>					
<i>Diğer Bütçe Dışı Kaynak</i>					
BÜTÇE DIŞI TOPLAM KAYNAK					
FAALİYET MALİYETİ TOPLAMI	2.000		4.000	5.000	6.000

FAALİYET MALİYETLERİ TABLOSU

İdare Adı	YALOVA ÜNİVERSİTESİ
Program Adı	YÖNETİM VE DESTEK PROGRAMI
Alt Program Adı	ÜST YÖNETİM, İDARİ VE MALİ HİZMETLER
Alt Program Hedefi	
Faaliyet Adı	Genel Destek Hizmetleri

Açıklama

İdarelerin tüm programlarına hizmet eder nitelikte olan temizlik, güvenlik, aydınlatma, ısıtma, onarım, taşıma ve benzeri mal ve hizmetlerin temini; fiziki çalışma ortamlarının düzenlenmesi, genel evrak ve arşiv hizmetlerinin yürütülmesi, sivil savunma ve seferberlik hizmetlerinin planlanması ve yürütülmesi gibi iş, işlem ve süreçlere yönelik giderleri bu faaliyet altında izlenecektir.

EKONOMİK KOD	2023 Bütçe	2023 Harcama (Haziran)	2024 Bütçe	2025 Tahmin	2026 Tahmin
<i>Personel Giderleri</i>	19.736.000	11.784.896	62.944.000	78.111.000	89.985.000
<i>Sosyal Güvenlik Kurumuna Devlet Primi Giderleri</i>	2.374.000	1.676.925	5.375.000	6.671.000	7.686.000
<i>Mal ve Hizmet Alım Giderleri</i>	78.000	35.374	142.000	176.000	200.000
<i>Faiz Giderleri</i>					
<i>Cari Transferler</i>					
<i>Sermaye Giderleri</i>					
<i>Sermaye Transferleri</i>					
<i>Borç Verme</i>					
BÜTÇE İÇİ TOPLAM KAYNAK	22.188.000	13.497.195	68.461.000	84.958.000	97.871.000
<i>Döner Sermaye</i>					
<i>Özel Hesap</i>					
<i>Diğer Bütçe Dışı Kaynak</i>					
BÜTÇE DIŞI TOPLAM KAYNAK					
FAALİYET MALİYETİ TOPLAMI	22.188.000	13.497.195	68.461.000	84.958.000	97.871.000

FAALİYET MALİYETLERİ TABLOSU

İdare Adı	YALOVA ÜNİVERSİTESİ
Program Adı	YÖNETİM VE DESTEK PROGRAMI
Alt Program Adı	ÜST YÖNETİM, İDARİ VE MALİ HİZMETLER
Alt Program Hedefi	
Faaliyet Adı	İnşaat ve Yapı İşlerinin Yürütülmesi
Açıklama	Hazine adına kayıtlı olup idarelere tahsis edilen veya idareler adına kayıtlı olan taşınmazlara ilişkin her türlü yapım, kiralama, satım, işletme, bakım onarım ve benzeri iş, işlem ve süreçlerin yürütülmesine yönelik giderler bu faaliyet altında izlenecektir.

EKONOMİK KOD	2023 Bütçe	2023 Harcama (Haziran)	2024 Bütçe	2025 Tahmin	2026 Tahmin
<i>Personel Giderleri</i>	11.515.000	4.399.992	35.165.000	43.637.000	50.270.000
<i>Sosyal Güvenlik Kurumuna Devlet Primi Giderleri</i>	1.418.000	694.736	2.851.000	3.538.000	4.075.000
<i>Mal ve Hizmet Alım Giderleri</i>	111.000	57.183	201.000	248.000	280.000
<i>Faiz Giderleri</i>					
<i>Cari Transferler</i>					
<i>Sermaye Giderleri</i>					
<i>Sermaye Transferleri</i>					
<i>Borç Verme</i>					
BÜTÇE İÇİ TOPLAM KAYNAK	13.044.000	5.151.911	38.217.000	47.423.000	54.625.000
<i>Döner Sermaye</i>					
<i>Özel Hesap</i>					
<i>Diğer Bütçe Dışı Kaynak</i>					
BÜTÇE DIŞI TOPLAM KAYNAK					
FAALİYET MALİYETİ TOPLAMI	13.044.000	5.151.911	38.217.000	47.423.000	54.625.000

FAALİYET MALİYETLERİ TABLOSU

İdare Adı	YALOVA ÜNİVERSİTESİ
Program Adı	YÖNETİM VE DESTEK PROGRAMI
Alt Program Adı	ÜST YÖNETİM, İDARİ VE MALİ HİZMETLER
Alt Program Hedefi	
Faaliyet Adı	İnsan Kaynakları Yönetimine İlişkin Faaliyetler
Açıklama	İdarelerin personel planlamasının yapılması; personel atama, nakil, terfi, emeklilik ve benzeri özlük işlemlerinin yürütülmesi; insan kaynağı kapasitesinin artırılmasına yönelik eğitimlerin planlanması ve düzenlenmesi gibi iş, işlem ve süreçlere yönelik giderleri bu faaliyet altında izlenecektir.

EKONOMİK KOD	2023 Bütçe	2023 Harcama (Haziran)	2024 Bütçe	2025 Tahmin	2026 Tahmin
Personel Giderleri	4.699.000	1.373.809	14.443.000	17.922.000	20.647.000
Sosyal Güvenlik Kurumuna Devlet Primi Giderleri	642.000	221.455	1.290.000	1.601.000	1.845.000
Mal ve Hizmet Alım Giderleri	34.000	16.830	62.000	76.000	86.000
Faiz Giderleri					
Cari Transferler	8.181.000	6.786.793	19.087.000	23.508.000	26.654.000
Sermaye Giderleri					
Sermaye Transferleri					
Borç Verme					
BÜTÇE İÇİ TOPLAM KAYNAK	13.556.000	8.398.887	34.882.000	43.107.000	49.232.000
Döner Sermaye					
Özel Hesap					
Diğer Bütçe Dışı Kaynak					
BÜTÇE DIŞI TOPLAM KAYNAK					
FAALİYET MALİYETİ TOPLAMI	13.556.000	8.398.887	34.882.000	43.107.000	49.232.000

FAALİYET MALİYETLERİ TABLOSU

İdare Adı YALOVA ÜNİVERSİTESİ

Program Adı YÖNETİM VE DESTEK PROGRAMI

Alt Program Adı ÜST YÖNETİM, İDARİ VE MALİ HİZMETLER

Alt Program Hedefi

Faaliyet Adı Özel Kalem Hizmetleri

Açıklama

Üst yönetimin çalışma programının düzenlenmesi ile resmi ve özel yazışmalar, protokol, tören, ziyaret, davet, karşılama, ağırlama gibi hizmetlerin yürütülmesi amacıyla gerçekleştirilen iş, işlem ve süreçlere yönelik giderler bu faaliyet altında izlenecektir.

EKONOMİK KOD	2023 Bütçe	2023 Harcama (Haziran)	2024 Bütçe	2025 Tahmin	2026 Tahmin
Personel Giderleri	4.437.000	1.546.789	21.959.000	27.251.000	31.394.000
Sosyal Güvenlik Kurumuna Devlet Primi Giderleri	499.000	298.712	2.335.000	2.897.000	3.337.000
Mal ve Hizmet Alım Giderleri	139.000	79.913	252.000	310.000	351.000
Faiz Giderleri					
Cari Transferler					
Sermaye Giderleri					
Sermaye Transferleri					
Borç Verme					
BÜTÇE İÇİ TOPLAM KAYNAK	5.075.000	1.925.415	24.546.000	30.458.000	35.082.000
Döner Sermaye					
Özel Hesap					
Diğer Bütçe Dışı Kaynak					
BÜTÇE DIŞI TOPLAM KAYNAK					
FAALİYET MALİYETİ TOPLAMI	5.075.000	1.925.415	24.546.000	30.458.000	35.082.000

FAALİYET MALİYETLERİ TABLOSU

İdare Adı YALOVA ÜNİVERSİTESİ

Program Adı YÖNETİM VE DESTEK PROGRAMI

Alt Program Adı ÜST YÖNETİM, İDARİ VE MALİ HİZMETLER

Alt Program Hedefi

Faaliyet Adı Strateji Geliştirme ve Mali Hizmetler

Açıklama İdareler tarafından yürütülen ve idarelerin tüm programlarına hizmet eder nitelikte olan mali yönetim ve kontrole ilişkin iş, işlem ve süreçlere yönelik giderler bu faaliyet altında izlenecektir.

EKONOMİK KOD	2023 Bütçe	2023 Harcama (Haziran)	2024 Bütçe	2025 Tahmin	2026 Tahmin
<i>Personel Giderleri</i>	4.357.000	1.508.902	13.592.000	16.868.000	19.431.000
<i>Sosyal Güvenlik Kurumuna Devlet Primi Giderleri</i>	513.000	237.148	1.031.000	1.279.000	1.475.000
<i>Mal ve Hizmet Alım Giderleri</i>	55.000	10.600	100.000	123.000	139.000
<i>Faiz Giderleri</i>					
<i>Cari Transferler</i>					
<i>Sermaye Giderleri</i>					
<i>Sermaye Transferleri</i>					
<i>Borç Verme</i>					
BÜTÇE İÇİ TOPLAM KAYNAK	4.925.000	1.756.649	14.723.000	18.270.000	21.045.000
<i>Döner Sermaye</i>					
<i>Özel Hesap</i>					
<i>Diğer Bütçe Dışı Kaynak</i>					
BÜTÇE DIŞI TOPLAM KAYNAK					
FAALİYET MALİYETİ TOPLAMI	4.925.000	1.756.649	14.723.000	18.270.000	21.045.000

FAALİYET MALİYETLERİ TABLOSU

İdare Adı	YALOVA ÜNİVERSİTESİ
Program Adı	YÖNETİM VE DESTEK PROGRAMI
Alt Program Adı	ÜST YÖNETİM, İDARI VE MALİ HİZMETLER
Alt Program Hedefi	
Faaliyet Adı	Yükseköğretimde Öğrencilere Yönelik İdari Hizmetler
Açıklama	Sağlık, Kültür ve Spor Daire Başkanlığı ile Öğrenci İşleri Daire Başkanlığına ait idari giderlerin takibi yapılacaktır.

EKONOMİK KOD	2023 Bütçe	2023 Harcama (Haziran)	2024 Bütçe	2025 Tahmin	2026 Tahmin
<i>Personel Giderleri</i>	8.483.000	3.357.024	26.535.000	32.929.000	37.935.000
<i>Sosyal Güvenlik Kurumuna Devlet Primi Giderleri</i>	1.065.000	578.969	2.142.000	2.657.000	3.061.000
<i>Mal ve Hizmet Alım Giderleri</i>	58.000	14.947	105.000	129.000	146.000
<i>Faiz Giderleri</i>					
<i>Cari Transferler</i>					
<i>Sermaye Giderleri</i>					
<i>Sermaye Transferleri</i>					
<i>Borç Verme</i>					
BÜTÇE İÇİ TOPLAM KAYNAK	9.606.000	3.950.940	28.782.000	35.715.000	41.142.000
<i>Döner Sermaye</i>					
<i>Özel Hesap</i>					
<i>Diğer Bütçe Dışı Kaynak</i>					
BÜTÇE DIŞI TOPLAM KAYNAK					
FAALİYET MALİYETİ TOPLAMI	9.606.000	3.950.940	28.782.000	35.715.000	41.142.000



D. İDARENİN TOPLAM KAYNAK İHTİYACI

FAALİYETLER DÜZEYİNDE YALOVA ÜNİVERSİTESİ PERFORMANS PROGRAMI MALİYETİ

PROGRAM SINIFLANDIRMASI	2024			2025			2026		
	BÜTÇE İÇİ	BÜTÇE DIŞI	TOPLAM	BÜTÇE İÇİ	BÜTÇE DIŞI	TOPLAM	BÜTÇE İÇİ	BÜTÇE DIŞI	TOPLAM
ARAŞTIRMA, GELİŞTİRME VE YENİLİK	601.000	0	601.000	741.000	0	741.000	839.000	0	839.000
ARAŞTIRMA ALTYAPILARI	601.000	0	601.000	741.000	0	741.000	839.000	0	839.000
Yükseköğretim Kurumları Araştırma Altyapısı Kurulması ve Geliştirilmesi	601.000	0	601.000	741.000	0	741.000	839.000	0	839.000
GENEL TOPLAM	601.000	0	601.000	741.000	0	741.000	839.000	0	839.000
PROGRAM SINIFLANDIRMASI	2024			2025			2026		
	BÜTÇE İÇİ	BÜTÇE DIŞI	TOPLAM	BÜTÇE İÇİ	BÜTÇE DIŞI	TOPLAM	BÜTÇE İÇİ	BÜTÇE DIŞI	TOPLAM
ARAŞTIRMA, GELİŞTİRME VE YENİLİK	468.000	15.816.058	16.284.058	575.000	85.019.438	85.594.438	652.000	845.813.818	846.465.818
YÜKSEKÖĞRETİMDE BİLİMSEL ARAŞTIRMA VE GELİŞTİRME	468.000	15.816.058	16.284.058	575.000	85.019.438	85.594.438	652.000	845.813.818	846.465.818
Yükseköğretim Kurumlarının Bilimsel Araştırma Projeleri	468.000	15.816.058	16.284.058	575.000	85.019.438	85.594.438	652.000	845.813.818	846.465.818
GENEL TOPLAM	468.000	15.816.058	16.284.058	575.000	85.019.438	85.594.438	652.000	845.813.818	846.465.818



PROGRAM SINIFLANDIRMASI	2024			2025			2026		
	BÜTÇE İÇİ	BÜTÇE DIŞI	TOPLAM	BÜTÇE İÇİ	BÜTÇE DIŞI	TOPLAM	BÜTÇE İÇİ	BÜTÇE DIŞI	TOPLAM
YÜKSEKÖĞRETİM	863.469.000	4.166.400	867.635.400	1.071.945.000	4.374.720	1.076.319.720	1.228.878.000	4.593.456	1.233.471.456
ÖN LİSANS EĞİTİMİ, LİSANS EĞİTİMİ VE LİSANSÜSTÜ EĞİTİM	863.469.000	4.166.400	867.635.400	1.071.945.000	4.374.720	1.076.319.720	1.228.878.000	4.593.456	1.233.471.456
<i>Doktora ve Tıpta Uzmanlık Eğitimi</i>	16.000	0	16.000	19.000	0	19.000	22.000	0	22.000
<i>Yükseköğretim Kurumları Bilgi ve Kültürel Kaynaklar ile Sportif Altyapının Geliştirilmesi Hizmetleri</i>	10.868.000	0	10.868.000	10.992.000	0	10.992.000	12.657.000	0	12.657.000
<i>Yükseköğretim Kurumları Birinci Öğretim</i>	848.623.000	0	848.623.000	1.056.048.000	0	1.056.048.000	1.210.655.000	0	1.210.655.000
<i>Yükseköğretim Kurumları İkinci Öğretim</i>	2.957.000	0	2.957.000	3.643.000	0	3.643.000	4.127.000	0	4.127.000
<i>Yükseköğretim Kurumları Tezsiz Yüksek Lisans</i>	492.000	0	492.000	610.000	0	610.000	700.000	0	700.000
<i>Yükseköğretim Kurumları Uluslararası Ortak Eğitim ve Öğretim Programı</i>	0	4.166.400	4.166.400	0	4.374.720	4.374.720	0	4.593.456	4.593.456
<i>Yükseköğretim Kurumları Yaz Okulları</i>	513.000	0	513.000	633.000	0	633.000	717.000	0	717.000
GENEL TOPLAM	863.469.000	4.166.400	867.635.400	1.071.945.000	4.374.720	1.076.319.720	1.228.878.000	4.593.456	1.233.471.456
PROGRAM SINIFLANDIRMASI	2024			2025			2026		
	BÜTÇE İÇİ	BÜTÇE DIŞI	TOPLAM	BÜTÇE İÇİ	BÜTÇE DIŞI	TOPLAM	BÜTÇE İÇİ	BÜTÇE DIŞI	TOPLAM



YÜKSEKÖĞRETİM	38.675.000	0	38.675.000	48.102.000	0	48.102.000	54.954.000	0	54.954.000
YÜKSEKÖĞRETİMDE ÖĞRENCİ YAŞAMI	38.675.000	0	38.675.000	48.102.000	0	48.102.000	54.954.000	0	54.954.000
Yükseköğretimde Beslenme Hizmetleri	22.617.000	0	22.617.000	27.841.000	0	27.841.000	31.572.000	0	31.572.000
Yükseköğretimde Kültür ve Spor Hizmetleri	1.061.000	0	1.061.000	1.307.000	0	1.307.000	1.481.000	0	1.481.000
Yükseköğretimde Öğrenci Yaşamına İlişkin Diğer Hizmetler	14.942.000	0	14.942.000	18.886.000	0	18.886.000	21.824.000	0	21.824.000
Yükseköğretimde Sağlık Hizmetleri	55.000	0	55.000	68.000	0	68.000	77.000	0	77.000
GENEL TOPLAM	38.675.000	0	38.675.000	48.102.000	0	48.102.000	54.954.000	0	54.954.000
PROGRAM SINIFLANDIRMASI	2024			2025			2026		
	BÜTÇE İÇİ	BÜTÇE DIŞI	TOPLAM	BÜTÇE İÇİ	BÜTÇE DIŞI	TOPLAM	BÜTÇE İÇİ	BÜTÇE DIŞI	TOPLAM
YÖNETİM VE DESTEK PROGRAMI	5.461.000	0	5.461.000	6.776.000	0	6.776.000	7.805.000	0	7.805.000
TEFTİŞ, DENETİM VE DANIŞMANLIK HİZMETLERİ	5.461.000	0	5.461.000	6.776.000	0	6.776.000	7.805.000	0	7.805.000
Hukuki Danışmanlık ve Muhakemat Hizmetleri	4.141.000	0	4.141.000	5.138.000	0	5.138.000	5.918.000	0	5.918.000
İç Denetim	1.320.000	0	1.320.000	1.638.000	0	1.638.000	1.887.000	0	1.887.000
GENEL TOPLAM	5.461.000	0	5.461.000	6.776.000	0	6.776.000	7.805.000	0	7.805.000
PROGRAM SINIFLANDIRMASI	2024			2025			2026		
	BÜTÇE İÇİ	BÜTÇE DIŞI	TOPLAM	BÜTÇE İÇİ	BÜTÇE DIŞI	TOPLAM	BÜTÇE İÇİ	BÜTÇE DIŞI	TOPLAM



YÖNETİM VE DESTEK PROGRAMI	217.973.000	0	217.973.000	270.303.000	0	270.303.000	310.933.000	0	310.933.000
ÜST YÖNETİM, İDARİ VE MALİ HİZMETLER	217.973.000	0	217.973.000	270.303.000	0	270.303.000	310.933.000	0	310.933.000
<i>Bilgi Teknolojilerine Yönelik Faaliyetler</i>	8.358.000	0	8.358.000	10.367.000	0	10.367.000	11.930.000	0	11.930.000
<i>Diğer Destek Hizmetleri</i>	4.000	0	4.000	5.000	0	5.000	6.000	0	6.000
<i>Genel Destek Hizmetleri</i>	68.461.000	0	68.461.000	84.958.000	0	84.958.000	97.871.000	0	97.871.000
<i>İnşaat ve Yapı İşlerinin Yürütülmesi</i>	38.217.000	0	38.217.000	47.423.000	0	47.423.000	54.625.000	0	54.625.000
<i>İnsan Kaynakları Yönetimine İlişkin Faaliyetler</i>	34.882.000	0	34.882.000	43.107.000	0	43.107.000	49.232.000	0	49.232.000
<i>Özel Kalem Hizmetleri</i>	24.546.000	0	24.546.000	30.458.000	0	30.458.000	35.082.000	0	35.082.000
<i>Strateji Geliştirme ve Mali Hizmetler</i>	14.723.000	0	14.723.000	18.270.000	0	18.270.000	21.045.000	0	21.045.000
<i>Yükseköğretimde Öğrencilere Yönelik İdari Hizmetler</i>	28.782.000	0	28.782.000	35.715.000	0	35.715.000	41.142.000	0	41.142.000
GENEL TOPLAM	217.973.000	0	217.973.000	270.303.000	0	270.303.000	310.933.000	0	310.933.000



EKONOMİK SINIFLANDIRMA DÜZEYİNDE YALOVA ÜNİVERSİTESİ PERFORMANS PROGRAMI MALİYETİ

EKONOMİK KOD	2024				2025				2026			
	HİZMET PROGRAMLARI TOPLAM	YÖNETİM VE DESTEK PROGRAMI	PROGRAM DIŞI GİDERLER	TOPLAM	HİZMET PROGRAMLARI TOPLAM	YÖNETİM VE DESTEK PROGRAMI	PROGRAM DIŞI GİDERLER	TOPLAM	HİZMET PROGRAMLARI TOPLAM	YÖNETİM VE DESTEK PROGRAMI	PROGRAM DIŞI GİDERLER	TOPLAM
Personel Giderleri	572.558.000	186.836.000		759.394.000	713.157.000	231.856.000		945.013.000	821.014.000	267.102.000		1.088.116.000
Sosyal Güvenlik Kurumuna Devlet Primi Giderleri	70.848.000	16.019.000		86.867.000	88.392.000	19.878.000		108.270.000	101.697.000	22.901.000		124.598.000
Mal ve Hizmet Alım Giderleri	91.057.000	1.492.000		92.549.000	112.088.000	1.837.000		113.925.000	127.089.000	2.081.000		129.170.000
Faiz Giderleri				0				0				0
Cari Transferler	2.350.000	19.087.000		21.437.000	2.893.000	23.508.000		26.401.000	3.280.000	26.654.000		29.934.000
Sermaye Giderleri	166.400.000			166.400.000	204.833.000			204.833.000	232.243.000			232.243.000
Sermaye Transferleri				0				0				0



Borç Verme				0				0				0
Yedek Ödenekler				0				0				0
BÜTÇE İÇİ TOPLAM KAYNAK	903.213.000	223.434.000	0	1.126.647.000	1.121.363.000	277.079.000	0	1.398.442.000	1.285.323.000	318.738.000	0	1.604.061.000
Döner Sermaye	6.910.858			6.910.858	76.019.438			76.019.438	836.213.818			836.213.818
Özel Hesap	14.523.600			14.523.600	14.971.920			14.971.920	15.950.376			15.950.376
Diğer Bütçe Dışı Kaynak	0			0	0			0	0			0
BÜTÇE DIŞI TOPLAM KAYNAK	21.434.458	0	0	21.434.458	90.991.358	0	0	90.991.358	852.164.194	0	0	852.164.194
GENEL TOPLAM	924.647.458	223.434.000	0	1.148.081.458	1.212.354.358	277.079.000	0	1.489.433.358	2.137.487.194	318.738.000	0	2.456.225.194

E. DİĞER HUSUSLAR

Tablo 23. Faaliyetlerden Sorumlu Harcama Birimleri

FAALİYETLERDEN SORUMLU HARCAMA BİRİMLERİ

İdare Adı YALOVA ÜNİVERSİTESİ

Yıl 2024

PROGRAM	ALT PROGRAM	FAALİYET	SORUMLU HARCAMA BİRİMİ
ARAŞTIRMA, GELİŞTİRME VE YENİLİK	ARAŞTIRMA ALTYAPILARI	Yükseköğretim Kurumları Araştırma Altyapısı Kurulması ve Geliştirilmesi	ÖZEL KALEM (REKTÖRLÜK)
	YÜKSEKÖĞRETİMDE BİLİMSEL ARAŞTIRMA VE GELİŞTİRME	Yükseköğretim Kurumlarının Bilimsel Araştırma Projeleri	ÖZEL KALEM (REKTÖRLÜK)
YÜKSEKÖĞRETİM	ÖN LİSANS EĞİTİMİ, LİSANS EĞİTİMİ VE LİSANSÜSTÜ EĞİTİM	Doktora ve Tıpta Uzmanlık Eğitimi	İDARİ VE MALİ İŞLER DAİRE BAŞKANLIĞI
		Yükseköğretim Kurumları Bilgi ve Kültürel Kaynaklar ile Sportif Altyapının Geliştirilmesi Hizmetleri	KÜTÜPHANE VE DOKÜMANTASYON DAİRE BAŞKANLIĞI
		Yükseköğretim Kurumları Birinci Öğretim	ÖZEL KALEM (REKTÖRLÜK), ÖZEL KALEM (GENEL SEKRETERLİK), İDARİ VE MALİ İŞLER DAİRE BAŞKANLIĞI, SAĞLIK, KÜLTÜR VE SPOR DAİRE BAŞKANLIĞI, BİLGİ İŞLEM DAİRE BAŞKANLIĞI, YAPI İŞLERİ VE TEKNİK DAİRE BAŞKANLIĞI, TERMAL MESLEK YÜKSEKOKULU, MÜHENDİSLİK FAKÜLTESİ, YALOVA MESLEK YÜKSEKOKULU, MESLEK YÜKSEKOKULU, ALTINOVA MESLEK YÜKSEKOKULU, HUKUK FAKÜLTESİ, YALOVA İKTİSADİ VE İDARİ BİLİMLER FAKÜLTESİ, SANAT VE TASARIM FAKÜLTESİ, İSLAMİ İLİMLER FAKÜLTESİ, YABANCI DİLLER YÜKSEKOKULU, ÇINARCIK MESLEK YÜKSEKOKULU, SAĞLIK BİLİMLERİ FAKÜLTESİ,

			SPOR BİLİMLERİ FAKÜLTESİ, İNSAN VE TOPLUM BİLİMLERİ FAKÜLTESİ, TIP FAKÜLTESİ, LİSANSÜSTÜ EĞİTİM ENSTİTÜSÜ
		Yükseköğretim Kurumları İkinci Öğretim	İDARİ VE MALİ İŞLER DAİRE BAŞKANLIĞI, YALOVA MESLEK YÜKSEKOKULU, YALOVA İKTİSADİ VE İDARİ BİLİMLER FAKÜLTESİ, ÇINARCIK MESLEK YÜKSEKOKULU, İNSAN VE TOPLUM BİLİMLERİ FAKÜLTESİ
		Yükseköğretim Kurumları Tezsiz Yüksek Lisans	İDARİ VE MALİ İŞLER DAİRE BAŞKANLIĞI, LİSANSÜSTÜ EĞİTİM ENSTİTÜSÜ
		Yükseköğretim Kurumları Yaz Okulları	İDARİ VE MALİ İŞLER DAİRE BAŞKANLIĞI, MÜHENDİSLİK FAKÜLTESİ, HUKUK FAKÜLTESİ, YALOVA İKTİSADİ VE İDARİ BİLİMLER FAKÜLTESİ, YABANCI DİLLER YÜKSEKOKULU, ÇINARCIK MESLEK YÜKSEKOKULU
	YÜKSEKÖĞRETİMDE ÖĞRENCİ YAŞAMI	Yükseköğretimde Beslenme Hizmetleri	SAĞLIK, KÜLTÜR VE SPOR DAİRE BAŞKANLIĞI
		Yükseköğretimde Kültür ve Spor Hizmetleri	SAĞLIK, KÜLTÜR VE SPOR DAİRE BAŞKANLIĞI

		Yükseköğretimde Öğrenci Yaşamına İlişkin Diğer Hizmetler	ÖZEL KALEM (REKTÖRLÜK), ÖZEL KALEM (GENEL SEKRETERLİK), İDARİ VE MALİ İŞLER DAİRE BAŞKANLIĞI, SAĞLIK, KÜLTÜR VE SPOR DAİRE BAŞKANLIĞI, TERMAL MESLEK YÜKSEKOKULU, MÜHENDİSLİK FAKÜLTESİ, YALOVA MESLEK YÜKSEKOKULU, MESLEK YÜKSEKOKULU, ALTINOVA MESLEK YÜKSEKOKULU, HUKUK FAKÜLTESİ, YALOVA İKTİSADİ VE İDARİ BİLİMLER FAKÜLTESİ, SANAT VE TASARIM FAKÜLTESİ, İSLAMİ İLİMLER FAKÜLTESİ, ÇINARCIK MESLEK YÜKSEKOKULU, SAĞLIK BİLİMLERİ FAKÜLTESİ
		Yükseköğretimde Sağlık Hizmetleri	SAĞLIK, KÜLTÜR VE SPOR DAİRE BAŞKANLIĞI
YÖNETİM VE DESTEK PROGRAMI	TEFTİŞ, DENETİM VE DANIŞMANLIK HİZMETLERİ	Hukuki Danışmanlık ve Muhakemat Hizmetleri	HUKUK MÜŞAVİRLİĞİ
		İç Denetim	ÖZEL KALEM (REKTÖRLÜK)
	ÜST YÖNETİM, İDARİ VE MALİ HİZMETLER	Bilgi Teknolojilerine Yönelik Faaliyetler	BİLGİ İŞLEM DAİRE BAŞKANLIĞI
		Diğer Destek Hizmetleri	İDARİ VE MALİ İŞLER DAİRE BAŞKANLIĞI
		Genel Destek Hizmetleri	ÖZEL KALEM (GENEL SEKRETERLİK), İDARİ VE MALİ İŞLER DAİRE BAŞKANLIĞI
		İnsan Kaynakları Yönetimine İlişkin Faaliyetler	PERSONEL DAİRE BAŞKANLIĞI
		İnşaat ve Yapı İşlerinin Yürütülmesi	YAPI İŞLERİ VE TEKNİK DAİRE BAŞKANLIĞI
		Özel Kalem Hizmetleri	ÖZEL KALEM (REKTÖRLÜK)
		Strateji Geliştirme ve Mali Hizmetler	İDARİ VE MALİ İŞLER DAİRE BAŞKANLIĞI, STRATEJİ GELİŞTİRME DAİRE BAŞKANLIĞI
	Yükseköğretimde Öğrencilere Yönelik İdari Hizmetler	İDARİ VE MALİ İŞLER DAİRE BAŞKANLIĞI, SAĞLIK, KÜLTÜR VE SPOR DAİRE BAŞKANLIĞI, ÖĞRENCİ İŞLERİ DAİRE BAŞKANLIĞI	

Tablo 24. Performans Göstergelerinin İzlenmesinden Sorumlu Birimler

PERFORMANS GÖSTERGELERİNİN İZLENMESİNDEN SORUMLU BİRİMLER

İdare Adı: YALOVA ÜNİVERSİTESİ

PROGRAM	ALT PROGRAM	PERFORMANS GÖSTERGELERİ	SORUMLU BİRİM
ARAŞTIRMA, GELİŞTİRME VE YENİLİK	ARAŞTIRMA ALTYAPILARI	Araştırma altyapısı projesi tamamlanma oranı	ÖZEL KALEM (REKTÖRLÜK)
	YÜKSEKÖĞRETİMDE BİLİMSEL ARAŞTIRMA VE GELİŞTİRME	Ar-ge' ye harcanan bütçenin toplam bütçeye oranı	ÖZEL KALEM (REKTÖRLÜK)
		Ar-ge sonucu ortaya çıkan ürünlere ilişkin alınan patent sayısı	ÖZEL KALEM (REKTÖRLÜK)
		Ar-ge sonucu ticarileştirilen ürün sayısı	ÖZEL KALEM (REKTÖRLÜK)
		Araştırma merkezleri gelir miktarı	ÖZEL KALEM (REKTÖRLÜK)
		Araştırma merkezlerinin sanayi ile yaptığı proje sayısı	ÖZEL KALEM (REKTÖRLÜK)
		BAP kapsamında desteklenen araştırma projeleri sayısı	ÖZEL KALEM (REKTÖRLÜK)
		Öğretim elemanı başına düşen ar-ge proje sayısı	ÖZEL KALEM (REKTÖRLÜK)
		Patent, faydalı model ve endüstriyel tasarım başvuru sayısı	ÖZEL KALEM (REKTÖRLÜK)
		Ulusal ve uluslararası kuruluşlar tarafından desteklenen ar-ge projesi sayısı	ÖZEL KALEM (REKTÖRLÜK)
		Uluslararası endekslerde yer alan bilimsel yayın sayısı	ÖZEL KALEM (REKTÖRLÜK)
HAYAT BOYU ÖĞRENME	YÜKSEKÖĞRETİM KURUMLARI SÜREKLİ EĞİTİM FAALİYETLERİ	Dezavantajlı gruplara yönelik sosyal entegrasyon ve kapsayıcılığa ilişkin yapılan faaliyet sayısı	ÖZEL KALEM (REKTÖRLÜK)
		Eğitim programlarına başvuran kişi sayısı	

		Mezunlara yönelik gerçekleştirilen faaliyet sayısı	ÖZEL KALEM (REKTÖRLÜK)
		Sürekli Eğitim Merkezi (SEM) ve Dil Merkezi (DİLMER) tarafından mesleki eğitime yönelik verilen sertifika sayısı	
		Tamamlanan sosyal sorumluluk projeleri sayısı	ÖZEL KALEM (REKTÖRLÜK)
		Üniversitenin çevrecilik alanlarında aldığı ödül sayısı	ÖZEL KALEM (REKTÖRLÜK)
TEDAVİ EDİCİ SAĞLIK	TEDAVİ HİZMETLERİ	Ameliyat sayısı	TIP FAKÜLTESİ
		Üniversite hastaneleri nitelikli yatak oranı	TIP FAKÜLTESİ
		Üniversite hastaneleri yatak doluluk oranı	TIP FAKÜLTESİ
		Yatan hasta sayısı	TIP FAKÜLTESİ
YÜKSEKÖĞRETİM	ÖĞRETİM ELEMANLARINA SAĞLANAN BURS VE DESTEKLER	SCI, SCI-Expanded, SSCI ve AHCI kapsamındaki dergilerde öğretim elemanı başına düşen yayın sayısı	KÜTÜPHANE VE DOKÜMANTASYON DAİRE BAŞKANLIĞI
		Yükseköğretim Kurulu tarafından belirlenecek öncelikli alanlarda sağlanan burslardan yararlanan doktora öğrenci sayısı	ÖĞRENCİ İŞLERİ DAİRE BAŞKANLIĞI
		Yükseköğretim Kurulu tarafından sağlanan araştırma desteklerinden yararlananların sayısı	ÖZEL KALEM (REKTÖRLÜK)
		Yükseköğretim Kurulu tarafından sağlanan yurt dışında yabancı dil yeterliliklerinin artırılmasına yönelik burslardan yararlanan sayısı	ÖZEL KALEM (REKTÖRLÜK)
		Yükseköğretim Kurulu, Türkiye Bilimler Akademisi ve TÜBİTAK bilim, teşvik ve sanat ödülleri sayısı	ÖZEL KALEM (REKTÖRLÜK)
	Doktora eğitimini tamamlayanların sayısı	LİSANSÜSTÜ EĞİTİM ENSTİTÜSÜ	

ÖN LİSANS EĞİTİMİ, LİSANS EĞİTİMİ VE LİSANSÜSTÜ EĞİTİM	Eğitim bilimleri kontenjan doluluk oranı	ÖĞRENCİ İŞLERİ DAİRE BAŞKANLIĞI
	Eğitimin program süresinde bitirilme oranı	ÖĞRENCİ İŞLERİ DAİRE BAŞKANLIĞI
	Fen bilimleri kontenjan doluluk oranı	ÖĞRENCİ İŞLERİ DAİRE BAŞKANLIĞI
	Kütüphanede bulunan basılı ve elektronik kaynak sayısı	
	Kütüphanede bulunan öğrenci başına düşen basılı ve elektronik kaynak sayısı	KÜTÜPHANE VE DOKÜMANTASYON DAİRE BAŞKANLIĞI
	Kütüphaneden yararlanan kişi sayısı	KÜTÜPHANE VE DOKÜMANTASYON DAİRE BAŞKANLIĞI
	Lisansüstü öğrencilerin toplam öğrenciler içindeki payı	
	Öğrenci başına düşen eğitim alanı	YAPI İŞLERİ VE TEKNİK DAİRE BAŞKANLIĞI
	Öğrenci başına düşen kapalı alan	
	Öğrenci değişim programlarından yararlanan öğrencilerin oranı	ÖZEL KALEM (REKTÖRLÜK)
	Öğretim üyesi başına düşen öğrenci sayısı	ÖĞRENCİ İŞLERİ DAİRE BAŞKANLIĞI
	Sağlık bilimleri kontenjan doluluk oranı	ÖĞRENCİ İŞLERİ DAİRE BAŞKANLIĞI
	Sosyal bilimler kontenjan doluluk oranı	ÖĞRENCİ İŞLERİ DAİRE BAŞKANLIĞI
	Teknokent veya Teknoloji Transfer Ofisi (TTO) projelerine katılan öğrenci sayısı	ÖZEL KALEM (REKTÖRLÜK)
	Uluslararası kuruluşlarla ortak uygulanan eğitim programı sayısı	ÖZEL KALEM (REKTÖRLÜK)
	Yabancı dilde eğitim veren program sayısı	ÖĞRENCİ İŞLERİ DAİRE BAŞKANLIĞI
	Yabancı uyruklu akademisyen sayısı	PERSONEL DAİRE BAŞKANLIĞI

		Yabancı uyruklu öğrenci sayısı	ÖĞRENCİ İŞLERİ DAİRE BAŞKANLIĞI
		Yan dal ve çift ana dal programından mezun olanların toplam mezun sayısına oranı	ÖĞRENCİ İŞLERİ DAİRE BAŞKANLIĞI
	YÜKSEKÖĞRETİMDE ÖĞRENCİ YAŞAMI	Barınma hizmetlerinden yararlanan öğrenci sayısı	SAĞLIK, KÜLTÜR VE SPOR DAİRE BAŞKANLIĞI
		Beslenme hizmetlerinden yararlanan öğrenci sayısı	SAĞLIK, KÜLTÜR VE SPOR DAİRE BAŞKANLIĞI
		Öğrenci başına düşen sosyal donatı alanı	SAĞLIK, KÜLTÜR VE SPOR DAİRE BAŞKANLIĞI
		Öğrenci kulüp ve topluluk sayısı	SAĞLIK, KÜLTÜR VE SPOR DAİRE BAŞKANLIĞI
		Sosyal, kültürel ve sportif faaliyet sayısı	SAĞLIK, KÜLTÜR VE SPOR DAİRE BAŞKANLIĞI
		Yükseköğretimde öğrenci başına barınma harcaması	SAĞLIK, KÜLTÜR VE SPOR DAİRE BAŞKANLIĞI
		Yükseköğretimde öğrenci başına beslenme harcaması	SAĞLIK, KÜLTÜR VE SPOR DAİRE BAŞKANLIĞI
		Yükseköğretimde öğrenci yaşamından memnuniyet oranı	STRATEJİ GELİŞTİRME DAİRE BAŞKANLIĞI
		Yükseköğretimde öğrencilere sunulan sağlık hizmetinden yararlanan öğrenci sayısının toplam öğrenci sayısına oranı	SAĞLIK, KÜLTÜR VE SPOR DAİRE BAŞKANLIĞI