



2014 YILI FAALİYET RAPORU





2014 YILI FAALİYET RAPORU



2014 YILI FAALİYET RAPORU

YALOVA ÜNİVERSİTESİ 2014 YILI FAALİYET RAPORU

| | |
|---------------------|---|
| Proje Koordinatörü | : Dr. Hakan BAKKAL Strateji Geliştirme Daire Başkanı |
| Editör | : İlknur TUNÇ Mali Hizmetler Uzmanı |
| Prodüksiyon | : Creatica Tel: 0212 631 25 64 pbx |
| Prodüksiyon Amiri | : Ali BAŞAR |
| Tasarım ve Uygulama | : Ahmet TECİK |
| Basım Tarihi | : Mayıs 2015 |



*Hiçbir şeye ihtiyacımız yok,
Yalnız bir şeye ihtiyacımız vardır;
Çalışkan olmak!*

K. Atatürk



İÇİNDEKİLER

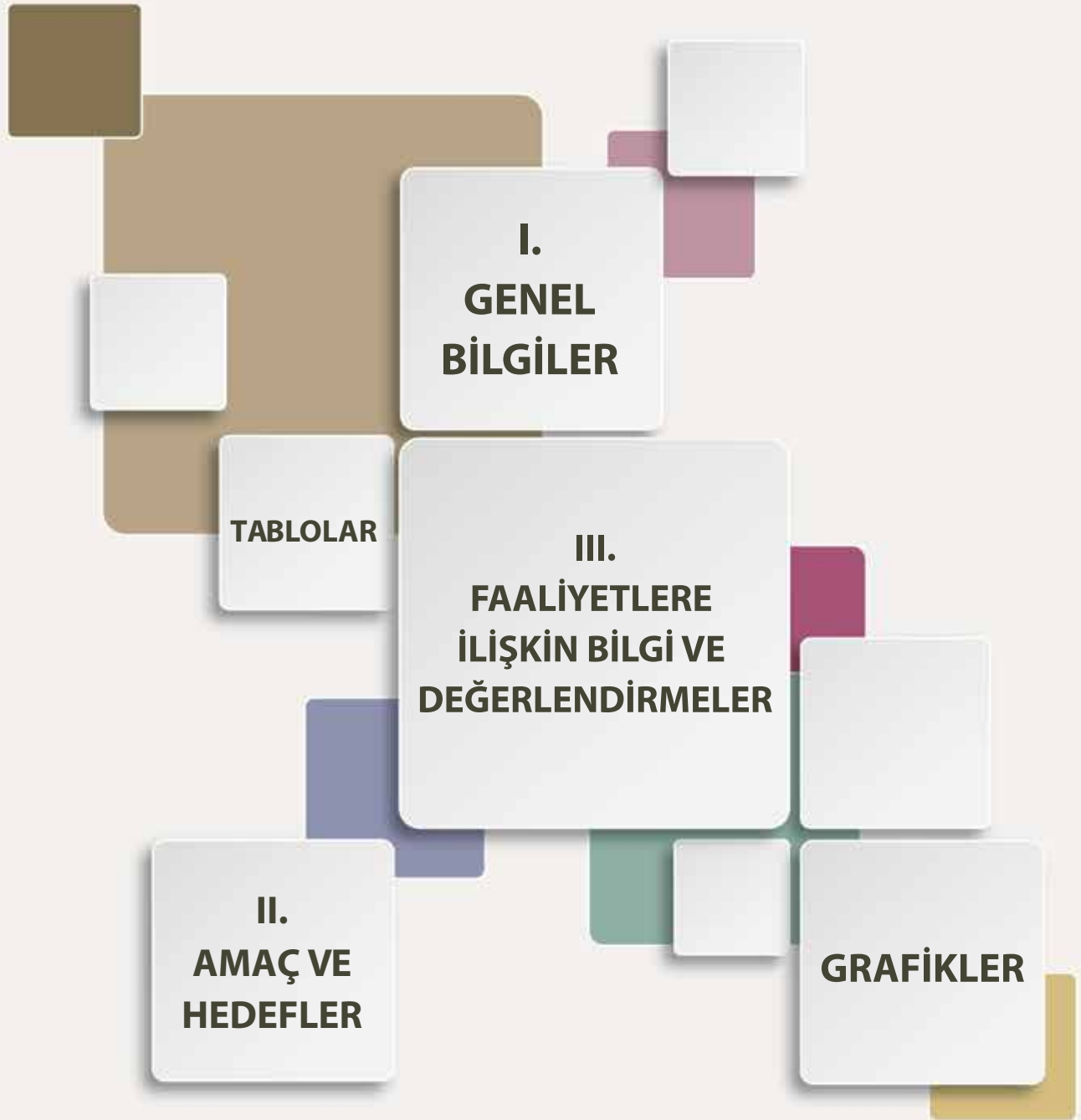



| | |
|-------------------------------|------------|
| İÇİNDEKİLER | IV |
| TABLOLAR DİZİNİ | X |
| GRAFİKLER DİZİNİ | XIV |
| SUNUŞ | XV |

I. GENEL BİLGİLER 1

A. MİSYON, VİZYON VE TEMEL DEĞERLER 2

B. YETKİ, GÖREV VE SORUMLULUKLAR 3

- 1. ÜST YÖNETİMİN YETKİ, GÖREV VE SORUMLULUKLARI**..... 5
- 2. AKADEMİK BİRİM YETKİLİLERİNİN GÖREV, YETKİ VE SORUMLULUKLARI** 10
- 3. İDARİ BİRİM YETKİLİLERİNİN GÖREV, YETKİ VE SORUMLULUKLARI**..... 12

C. İDAREYE İLİŞKİN BİLGİLER 19

- 1. FİZİKSEL YAPI** 19
 - 1.1. MEVCUT HİZMET BİNALARI** 19
 - 1.2. YAPIMI DEVAM EDEN HİZMET BİNALARI**..... 31
 - 1.3. YALOVA ÜNİVERSİTESİ KAPALI ALANLARININ DAĞILIMI**..... 37
 - 1.4. TAŞITLAR** 38
 - 1.5. EĞİTİM ALANLARI** 39
 - 1.5.1. Derslik ve Amfiler** 39
 - 1.5.2. Laboratuvarlar**..... 40
 - 1.6. OFİS ALANLARI**..... 42
 - 1.7. SOSYAL ALANLAR**..... 42
 - 1.7.1. Kantinler ve Kafeteryalar** 42
 - 1.7.2. Yemekhaneler** 43
 - 1.7.2.1. Öğrenci Yemekhaneleri** 43
 - 1.7.2.2. Personel Yemekhaneleri** 43
 - 1.7.3. Öğrenci Yurtları**..... 44
 - 1.7.4. Lojmanlar** 44
 - 1.7.5. Toplantı ve Konferans Salonları** 45

2014 YILI FAALİYET RAPORU

| | |
|--|-----------|
| 2. ÖRGÜT YAPISI..... | 46 |
| 2.1. AKADEMİK TEŞKİLAT YAPISI | 47 |
| 2.2. İDARİ TEŞKİLAT YAPISI | 48 |
| 3. BİLGİ VE TEKNOLOJİK KAYNAKLAR..... | 49 |
| 3.1. YÖNETİM BİLGİ SİSTEMLERİ VE KULLANILAN YAZILIMLAR | 50 |
| 3.2. BİLGİSAYAR ALT YAPISI VE AĞ SİSTEMLERİ | 51 |
| 3.3. DİĞER TEKNOLOJİK KAYNAKLAR | 52 |
| 3.4. KÜTÜPHANE KAYNAKLARI | 53 |
| 4. İNSAN KAYNAKLARI..... | 54 |
| 4.1. AKADEMİK PERSONEL | 54 |
| 4.1.1. Akademik Personel Sayıları | 54 |
| 4.1.1.1. Yıllara Göre Akademik Personel Sayıları..... | 54 |
| 4.1.1.2. Akademik Personelin Kadro Doluluk ve İstihdam Şekline Göre Dağılımı..... | 55 |
| 4.1.1.3. Akademik Personelin Birimlere Göre Dağılımı | 56 |
| 4.1.1.4. Yabancı Uyruklu Akademik Personele İlişkin Bilgiler | 56 |
| 4.1.1.5. Akademik Personelin Yaş İtibariyle Dağılımı..... | 57 |
| 4.1.1.6. Akademik Personelin Kadın-Erkek Dağılımı..... | 57 |
| 4.1.2. 2547 sayılı Kanun Kapsamında Görevlendirilen Akademik Personele İlişkin bilgiler..... | 57 |
| 4.1.2.1. Diğer Üniversitelerde Görevlendirilen Akademik Personel | 57 |
| 4.1.2.2. Diğer Üniversitelerden Üniversitemizde Görevlendirilen Akademik Personel..... | 58 |
| 4.1.2.3. 2547 Sayılı Kanununun 39. Mad. Göre Görevlendirilenler | 59 |
| 4.1.2.4. YÖK Bursu ile Yurtdışında Görevlendirilen Akademik Personel Sayıları | 63 |
| 4.1.2.5. ÖYP Kapsamında Görevlendirilen Akademik Personel Sayıları | 63 |
| 4.1.2.6. 1416 Sayılı Kanun Kapsamında Yurt Dışına Gönderilen Öğrenci..... | 63 |
| 4.2. İDARİ PERSONEL | 63 |
| 4.2.1. Yıllara Göre İdari Personel Sayıları | 63 |
| 4.2.2. İdari Personelin Kadro Doluluk Durumuna Göre Dağılımı | 64 |
| 4.2.3. İdari Personelin Hizmet Sınıflarına Göre Dağılımı..... | 64 |
| 4.2.4. Engelli İdari Personelin Hizmet Sınıflarına Göre Dağılımı | 65 |



| | |
|--|-----------|
| 4.2.5. İdari Personelin Eğitim Durumuna Göre Dağılımı | 65 |
| 4.2.6. İdari Personelin Hizmet Sürelerine Göre Dağılımı | 66 |
| 4.2.7. İdari Personelin Yaş İtibariyle Dağılımı | 66 |
| 4.2.8. İdari Personelin Kadın Erkek Dağılımı | 66 |
| 4.2.9. Personelin Atanmasına / Ayrılmasına İlişkin bilgiler | 66 |
| 4.3. PERSONELİN KATILDIĞI EĞİTİMLER | 67 |
| 5. SUNULAN HİZMETLER | 68 |
| 5.1. EĞİTİM HİZMETLERİ | 68 |
| 5.1.1. Yıllara Göre Öğrenci Sayıları | 68 |
| 5.1.2. Örgün ve İkinci Öğretimde Öğrenim Gören Öğrenci Sayıları | 69 |
| 5.1.3. Hazırlık Sınıfı Öğrenci Sayıları ve Toplam Öğrenci Sayısına Oranı | 70 |
| 5.1.4. ÖSYM Kontenjanları ve Doluluk Oranları | 70 |
| 5.1.5. Lisansüstü Eğitim Gören Öğrencilerin Bölümler İtibariyle Dağılımı | 71 |
| 5.1.6. Lisans Öğrencilerinin Bölümler Bazında Dağılımı | 72 |
| 5.1.7. Önlisans Öğrencilerinin Bölümler İtibariyle Dağılımı | 73 |
| 5.1.8. Yabancı Uyruklu Öğrenci Sayısı | 74 |
| 5.1.9. Engelli Öğrenci Sayısı | 76 |
| 5.1.10. Yatay Geçişle Üniversitemize Gelen Öğrenci Sayısı | 76 |
| 5.1.11. Dikey Geçişle Üniversitemize Gelen Öğrenci Sayısı | 78 |
| 5.1.12. Üniversiteden Ayrılan Öğrenci Sayısı | 78 |
| 5.1.13. Çift Anadal ve Yandal Programına Katılan Öğrenci Sayısı | 80 |
| 5.1.14. Yaz Dönemi Öğrenci Sayısı | 80 |
| 5.1.15. Yüksek Lisans ve Doktora Tez Sayıları | 81 |
| 5.1.16. Mezun Öğrenci Sayıları | 81 |
| 5.2. ÖĞRENCİ VE PERSONELE SUNULAN YEMEK VE SAĞLIK HİZMETLERİ | 82 |
| 5.3. BİLGİSAYAR ve LABORATUVAR HİZMETLERİ | 83 |
| 5.4. ÖĞRENCİLERE SAĞLANAN BURS İMKANLARI | 93 |
| 5.4.1. Sağlanan Bursların Niteliği | 93 |
| 5.4.2. Yemek Bursundan Yararlanan Bursiyer Sayısı | 93 |
| 5.4.3. Kısmi Zamanlı Öğrenci Çalıştırma Programı | 94 |
| 5.5. REKTÖRLÜĞE BAĞLI MERKEZLER/ BİRİMLER/ BÖLÜMLER | 94 |
| 5.5.1. Araştırma ve Uygulama Merkezleri | 94 |

2014 YILI FAALİYET RAPORU

| | |
|---|------------|
| 5.5.1.1. Yalova Üniversitesi Bilim ve Teknoloji Uygulama ve Araştırma Merkezi (YÜBİTAM) | 94 |
| 5.5.1.2. Yalova Üniversitesi Uluslararası Çatışma Çözümleri Uygulama ve Araştırma Merkezi (YÜÇAM) | 96 |
| 5.5.1.3. Yalova Üniversitesi Kadın ve Aile Araştırmaları Uygulama ve Araştırma Merkezi (YÜKAM) | 96 |
| 5.5.1.4. Yalova Üniversitesi Sürekli Eğitim Uygulama ve Araştırma Merkezi (YÜSEM)..... | 96 |
| 5.5.1.5. Yalova Üniversitesi Uzaktan Eğitim Uygulama ve Araştırma Merkezi | 99 |
| 5.5.1.6. Yalova Üniversitesi Girişimcilik Uygulama ve Araştırma Merkezi..... | 100 |
| 5.5.2. Rektörlüğe Bağlı Bölümler ve Birimler | 101 |
| 5.5.2.1. Bilimsel Araştırma Projeleri Koordinasyon Birimi (BAP)..... | 101 |
| 5.5.2.2. Yalova Üniversitesi Dış İlişkiler Koordinatörlüğü | 102 |
| 5.5.2.3. Yalova Üniversitesi Engelli Öğrenci Birimi..... | 102 |
| 5.5.2.4. Yalova Üniversitesi Yabancı Öğrenci Birimi..... | 103 |
| 5.5.2.5. Tanıtım ve İletişim Birimi | 103 |
| 5.6. KÜLTÜR, SANAT VE SPOR HİZMETLERİ..... | 104 |
| 5.7. ULUSAL VE ULUSLARARASI İLİŞKİLER..... | 108 |
| 5.7.1. Ulusal ve Uluslararası Protokoller..... | 108 |
| 6. YÖNETİM VE İÇ KONTROL SİSTEMİ..... | 111 |
| 6.1. İÇ KONTROL SİSTEMİ OLUŞTURMA FAALİYETLERİ..... | 111 |

II. AMAÇ VE HEDEFLER

115

III. FAALİYETLERE İLİŞKİN BİLGİ VE DEĞERLENDİRMELER

119

A. MALİ BİLGİLER.....

119

1. BÜTÇE UYGULAMA SONUÇLARI

119

1.1. BÜTÇE GİDERLERİ

119

1.2. BÜTÇE GELİRLERİ

129

1.3. BÜTÇE GELİR-GİDER DENGESİ.....

131

1.4. DÖNER SERMAYE İŞLETMESİ MALİ BİLGİLERİ.....

139



| | |
|--|------------|
| 2. TEMEL MALİ TABLOLARA İLİŞKİN AÇIKLAMALAR | 141 |
| 2.1. BÜTÇE GİDER GERÇEKLEŞMELERİ | 141 |
| 2.1.1. Ekonomik Sınıflandırmaya Göre Bütçe Gider Gerçekleşmeleri..... | 141 |
| 2.1.2. Fonksiyonel Sınıflandırmaya Göre Bütçe Gider Gerçekleşmeleri | 142 |
| 2.2. BÜTÇE GELİR GERÇEKLEŞMELERİ | 144 |
| 2.3. MAL VE HİZMET ALIMLARINA İLİŞKİN MALİYET BİLGİLERİ..... | 146 |
| 2.3.1. Yıllara Göre Telefon ve İnternet Erişim Giderleri | 146 |
| 2.3.2. Yıllara Göre Isınma, Aydınlanma ve Su Giderleri | 148 |
| 2.3.3. Kiralama ve Satın Alma Yoluyla Edinilen Taşıt Sayısı ile Taşıtların Toplam Maliyeti..... | 150 |
| 2.3.4. Temizlik ve Güvenlik Hizmetlerinde Çalıştırılan Kişi Sayısı ve Çalışılan Alan..... | 151 |
| 2.3.5. Yurt İçi ve Yurt Dışı Görevlendirme Maliyetleri..... | 152 |
| 2.3.5.1. Yurt İçi Görevlendirilen Personel Sayısı ve Görevlendirme Maliyetleri | 152 |
| 2.3.5.2. Yurt Dışı Görevlendirilen Personel Sayısı ve Görevlendirme Maliyetleri | 153 |
| 3. MALİ DENETİM SONUÇLARI..... | 154 |
| B. PERFORMANS BİLGİLERİ | 154 |
| 1. FAALİYET VE PROJE BİLGİLERİ..... | 154 |
| 1.1. BİLİMSEL YAYIN FAALİYETLERİNE İLİŞKİN BİLGİLER..... | 154 |
| 1.1.1. İndekslere Giren Hakemli Dergilerde Yapılan Yayın Sayısı | 154 |
| 1.1.2. Hakemlik Yapan Öğretim Üyesi ve Hakemlik Yapılan Yayın Sayısı..... | 154 |
| 1.1.3. İndekslerde Yer Alan Yalova Üniversitesi Adresli Yayın Sayısı | 154 |
| 1.1.4. WOS' da İndekslenen Yayınların İndekslere Göre Dağılımı..... | 155 |
| 1.2. BİLİMSEL ARAŞTIRMA FAALİYETLERİNE İLİŞKİN BİLGİLER | 155 |
| 1.2.1. Bilimsel Araştırma Proje Sayıları ve Ödenekleri | 155 |
| 1.2.2. Üniversite Tarafından Desteklenen Bilimsel Araştırma Projeleri | 156 |
| 1.2.3. TÜBİTAK Projeleri..... | 162 |
| 1.2.4. AB Projeleri..... | 163 |
| 1.2.5. Kalkınma Bakanlığı Projeleri | 163 |
| 1.2.6. SAN-TEZ Projeleri | 163 |

2014 YILI FAALİYET RAPORU

| | |
|--|------------|
| 1.2.7. TAGEM Projeleri..... | 163 |
| 1.3. KURUMSAL SOSYAL, KÜLTÜREL VE SANATSAL ETKİNLİK FAALİYETLERİNE İLİŞKİN BİLGİLER..... | 164 |
| 1.4. ALINAN ÖDÜLLER..... | 175 |
| 2. PERFORMANS SONUÇLARI TABLOSU..... | 175 |
| 3. PERFORMANS SONUÇLARININ DEĞERLENDİRİLMESİ..... | 196 |
| 4. PERFORMANS BİLGİ SİSTEMİNİN DEĞERLENDİRİLMESİ..... | 199 |
| 5. KURUMSAL KABİLİYET VE KAPASİTENİN DEĞERLENDİRİLMESİ..... | 200 |
| A. GÜÇLÜ YÖNLERİMİZ..... | 200 |
| B. ZAYIF YÖNLERİMİZ..... | 200 |
| C. FIRSATLARIMIZ..... | 201 |
| D. TEHDİTLERİMİZ..... | 202 |
| E. DEĞERLENDİRME..... | 203 |
| EK 1. ÜST YÖNETİCİNİN İÇ KONTROL GÜVENCE BEYANI..... | 207 |
| EK 2. MALİ HİZMETLER BİRİM YÖNETİCİSİNİN BEYANI..... | 207 |
| TABLolar DİZİNİ | |
| Tablo 1. Üniversitemiz Kullanımındaki Taşınmazlar..... | 37 |
| Tablo 2. Yerleşkelerin Fonksiyonel Dağılımı..... | 38 |
| Tablo 3. Kamu Kurum ve Kuruluşlarına Tahsis Edilen, Ortak Kullanım ve İrtifak Hakkı Tesisi İçin Verilen Taşınmazlar..... | 38 |
| Tablo 4. Taşıtlar..... | 38 |
| Tablo 5. Derslik ve Amfiler..... | 39 |
| Tablo 6. Laboratuvar Alanları..... | 40 |
| Tablo 7. Ofis Alanları..... | 42 |
| Tablo 8. Kantin ve Kafeteryalar..... | 42 |
| Tablo 9. Öğrenci Yemahaneleri..... | 43 |



| | |
|---|----|
| Tablo 10. Personel Yemekhaneleri | 43 |
| Tablo 11. Öğrenci Yurtları | 44 |
| Tablo 12. Lojmanlar | 44 |
| Tablo 13. Toplantı ve Konferans Salonları | 45 |
| Tablo 14. Üniversite Organları | 46 |
| Tablo 15. Yönetim Bilgi Sistemleri ve Kullanılan Yazılımlar | 50 |
| Tablo 16. Bilgisayar Sayıları..... | 51 |
| Tablo 17. Diğer Teknolojik Kaynaklar | 52 |
| Tablo 18. Kütüphane Kaynakları..... | 53 |
| Tablo 19. Yıllara Göre Akademik Personel Sayıları..... | 54 |
| Tablo 20. Akademik Personel Kadro Doluluk ve İstihdam Şekline Göre Dağılımı..... | 55 |
| Tablo 21. Akademik Personelin Birimlere Göre Dağılımı | 56 |
| Tablo 22. Yabancı Uyruklu Akademik Personele İlişkin Bilgiler | 56 |
| Tablo 23. Akademik Personelin Yaş İtibarıyla Dağılımı | 57 |
| Tablo 24. Akademik Personelin Kadın-Erkek Dağılımı | 57 |
| Tablo 25. Diğer Üniversitelerde Görevlendirilen Akademik Personel | 57 |
| Tablo 26. Diğer Üniversitelerden Üniversitemizde Görevlendirilen Akademik Personel | 58 |
| Tablo 27. 2547 Sayılı Kanunun 39. Mad. Göre Yurt İçinde Görevlendirilen Akademik Personel..... | 59 |
| Tablo 28. 2547 Sayılı Kanunun 39. Mad. Göre Yurt Dışında Görevlendirilen Akademik Personel..... | 61 |
| Tablo 29. Yurtiçi Etkinliklere Katılımı Desteklenen Öğrenci Bilgileri..... | 62 |
| Tablo 30. Yurtdışı Etkinliklere Katılımı Desteklenen Öğrenci Bilgileri | 62 |
| Tablo 31. YÖK Bursu ile Yurtdışında Görevlendirilen Akademik Personel Sayıları | 63 |
| Tablo 32. ÖYP Kapsamında Gelen ve Giden Akademik Personel Sayıları..... | 63 |
| Tablo 33. 1416 Sayılı Kanun Kapsamında Yurt Dışına Gönderilen Öğrenci Sayıları | 63 |
| Tablo 34. Yıllara Göre İdari Personel Sayıları..... | 63 |
| Tablo 35. İdari Personelin Kadro Doluluk Durumuna Göre Dağılımı..... | 64 |
| Tablo 36. İdari Personelin Hizmet Sınıflarına Göre Dağılımı | 64 |
| Tablo 37. Engelli İdari Personelin Hizmet Sınıflarına Göre Dağılımı | 65 |
| Tablo 38. İdari Personelin Eğitim Durumuna Göre Dağılımı..... | 65 |
| Tablo 39. İdari Personelin Hizmet Sürelerine Göre Dağılımı | 66 |
| Tablo 40. İdari Personelin Yaş İtibarıyla Dağılımı..... | 66 |
| Tablo 41. İdari Personelin Kadın Erkek Dağılımı..... | 66 |
| Tablo 42. Personelin Atanmasına / Ayrılmasına İlişkin Bilgiler..... | 66 |

2014 YILI FAALİYET RAPORU

| | |
|--|-----|
| Tablo 43. Personelin Katıldığı Eğitimler | 67 |
| Tablo 44. Yıllara Göre Öğrenci Sayıları | 68 |
| Tablo 45. Örgün ve İkinci Öğretimdeki Öğrenci Sayıları | 69 |
| Tablo 46. Hazırlık Sınıfı Öğrenci Sayıları ve Toplam Öğrenci Sayısına Oranı | 70 |
| Tablo 47. ÖSYM Kontenjanları ve Doluluk Oranları | 70 |
| Tablo 48. Enstitülerdeki Yüksek Lisans Öğrencilerinin Sayılarının Bölümler İtibarıyla Dağılımı | 71 |
| Tablo 49. Lisans Öğrencilerinin Bölümler Bazında Dağılımı | 72 |
| Tablo 50. Önlisans Öğrencilerinin Bölümler İtibarıyla Dağılımı..... | 73 |
| Tablo 51. Yabancı Uyruklu Öğrenci Sayısı..... | 74 |
| Tablo 52. Engelli Öğrenci Sayısı..... | 76 |
| Tablo 53. Yatay Geçişle Üniversitemize Gelen Öğrenci Sayısı | 76 |
| Tablo 54. Dikey Geçişle Üniversitemize Gelen Öğrenci Sayısı..... | 78 |
| Tablo 55. Üniversiteden Ayrılan Öğrenci Sayısı | 78 |
| Tablo 56. Çift Anadal ve Yandal Programına Katılan Öğrenci Sayısı | 80 |
| Tablo 57. Yaz Dönemi Öğrenci Sayısı | 80 |
| Tablo 58. Yüksek Lisans ve Doktora Tez Sayıları..... | 81 |
| Tablo 59. Mezun Öğrenci Sayıları..... | 81 |
| Tablo 60. Mediko-Sosyal Merkezi Verileri | 82 |
| Tablo 61. Yemek Hizmeti Verileri | 83 |
| Tablo 62. Bilgisayar Salonları | 83 |
| Tablo 63. Uygulama Laboratuvarlarında Kullanılan Cihazlar | 84 |
| Tablo 64. Laboratuvardan Yararlanma Sayıları | 92 |
| Tablo 65. Uygulama Laboratuvarlarında Kullanılan Yazılımlar | 93 |
| Tablo 66. Sağlanan Bursların Niteliği..... | 93 |
| Tablo 67. Akademik Birimler İtibarıyla Yemek Bursundan Yararlanan Bursiyer Sayıları | 93 |
| Tablo 68. Kısmi Zamanlı Öğrenci Çalıştırma Programı Kapsamında Çalışan Öğrenci Sayıları | 94 |
| Tablo 69. YÜSEM Tarafından Gerçekleştirilen Eğitimler | 97 |
| Tablo 70. Spor Kulüpleri ve Üye Sayısı | 104 |
| Tablo 71. Spor Kulüpleri Etkinlikleri | 104 |
| Tablo 72. Kültür Kulüpleri ve Üye Sayısı..... | 105 |
| Tablo 73. Kültür Kulüpleri Etkinlikleri..... | 107 |
| Tablo 74. Uluslararası Protokoller | 108 |
| Tablo 75. Ulusal Protokoller | 110 |
| Tablo 76. Değişim Programlarından Yararlanan Öğrenci Sayıları | 110 |



| | |
|--|-----|
| Tablo 77. Değişim Programlarından Yararlanan Akademik Personel Sayıları..... | 110 |
| Tablo 78. Değişim Programlarından Yararlanan İdari Personel Sayıları..... | 110 |
| Tablo 79. Stratejik Amaç ve Hedefler | 116 |
| Tablo 80. Ekonomik Ayrıma Göre Bütçe Giderleri Uygulama Sonuçları Tablosu | 121 |
| Tablo 81. Fonksiyonel Ayrıma Göre Bütçe Giderleri Uygulama Sonuçları Tablosu | 125 |
| Tablo 82. Bütçe Giderleri ve Ödenekler Tablosu | 126 |
| Tablo 83. Ekonomik Ayrıma Göre Bütçe Gelirleri Uygulama Sonuçları Tablosu | 129 |
| Tablo 84. Faaliyet Sonuçları Tablosu | 131 |
| Tablo 85. 2014 Yılı Bilanço Bilgileri..... | 138 |
| Tablo 86: Döner Sermaye Gelir-Gider Döküm Cetveli | 139 |
| Tablo 87: Döner Sermaye İşletmesi Hesap Bazında Kar/Zarar Tablosu..... | 139 |
| Tablo 88. Döner Sermaye İşletmesi Yıllar İtibarıyla Karşılaştırmalı Kar/Zarar Tablosu..... | 140 |
| Tablo 89. Ekonomik Sınıflandırmaya Göre Bütçe Gider Gerçekleşmeleri | 141 |
| Tablo 90. Fonksiyonel Sınıflandırmaya Göre Bütçe Gider Gerçekleşmeleri | 142 |
| Tablo 91. Bütçe Gelir Gerçekleşmeleri..... | 144 |
| Tablo 92. Yıllara Göre Telefon ve İnternet Erişim Giderleri..... | 146 |
| Tablo 93. Yıllara Göre Isıtma, Aydınlatma ve Su Giderleri..... | 148 |
| Tablo 94. Kiralama ve Satın Alma Yoluyla Edinilen Taşıt Sayısı ile Taşıtların Toplam Maliyeti.. | 150 |
| Tablo 95. Temizlik ve Güvenlik Hizmetlerinde Çalıştırılan Personel Sayısı ve Ortalama Alan... | 151 |
| Tablo 96. Yurt İçi Görevlendirilen Personel Sayıları ve Maliyetleri | 152 |
| Tablo 97. Yurt Dışı Görevlendirilen Personel Sayıları ve Maliyetleri | 153 |
| Tablo 98. İndekslere Giren Hakemli Dergilerde Yapılan Yayın Sayısı | 154 |
| Tablo 99. Hakemlik Yapan Öğretim Üyesi ve Hakemlik Yapılan Yayın Sayısı..... | 154 |
| Tablo 100. İndekslerde Yer Alan Yalova Üniversitesi Adresli Yayın Sayısı | 154 |
| Tablo 101. WOS' da İndekslenen Yayınların İndekslere Göre Dağılımı | 155 |
| Tablo 102: 2014 Yılında Kabul Edilen ve Devam Eden Projeler ile Ödenek ve Harcama Tutarları | 155 |
| Tablo 103. Üniversite Tarafından Desteklenen Bilimsel Araştırma Projeleri..... | 156 |
| Tablo 104. Yüksek Lisans Projeleri..... | 160 |
| Tablo 105. TÜBİTAK Projeleri..... | 162 |
| Tablo 106. AB Projeleri | 163 |
| Tablo 107. Kalkınma Bakanlığı Projeleri | 163 |
| Tablo 108. SAN-TEZ Projeleri | 163 |
| Tablo 109. TAGEM Projeleri | 163 |

2014 YILI FAALİYET RAPORU

| | |
|--|-----|
| Tablo 110. Etkinlik Sayıları..... | 164 |
| Tablo 111. 2014 Yılı Etkinlikleri..... | 165 |
| Tablo 112. Alınan Ödüller..... | 175 |
| Tablo 113. Performans Hedefi İzleme ve Değerlendirme (PHİD) Formu..... | 175 |
| Tablo 114. Performans Göstergesi Sonuçları (PGS) Formu..... | 190 |

GRAFİKLER DİZİNİ

| | |
|---|-----|
| Grafik 1. Öğretim Elemanlarının Unvanlarına Göre Dağılımı..... | 54 |
| Grafik 2. Akademik Personel Sayılarının Yıllar İtibariyle Gelişimi..... | 55 |
| Grafik 3. İdari Personel Sayılarının Yıllar İtibariyle Gelişimi | 64 |
| Grafik 4. İdari Personelin Eğitim Durumuna Göre Dağılımı | 65 |
| Grafik 5. Öğrenci Sayılarının Yıllar İtibariyle Gelişimi..... | 68 |
| Grafik 6. Bütçe Ödeneklerinin Ekonomik Sınıflandırmaya Göre Dağılımı | 120 |
| Grafik 7. Bütçe Ödeneklerinin Fonksiyonel Sınıflandırmaya Göre Dağılımı | 120 |
| Grafik 8. Yıllar İtibariyle Döner Sermaye İşletmesi Kar-Zarar Durumu..... | 140 |
| Grafik 9. Ekonomik Ayrıma Göre Bütçe Başlangıç Ödenekleri ve Harcama Bilgileri..... | 142 |
| Grafik 10. Fonksiyonel Ayrıma Göre Bütçe Başlangıç Ödenekleri ve Harcama Bilgileri..... | 143 |
| Grafik 11. Planlanan ve Gerçekleşen Bütçe Gelirleri..... | 146 |
| Grafik 12. Yıllara Göre Telefon ve İnternet Erişim Giderleri | 147 |
| Grafik 13. Yıllara Göre Personel Başına Telefon ve İnternet Erişim Giderleri..... | 147 |
| Grafik 14. Yıllara Göre Isıtma, Aydınlatma ve Su Giderleri | 148 |
| Grafik 15. Yıllara Göre Personel Başına Isıtma, Aydınlatma ve Su Giderleri..... | 149 |
| Grafik 16. Yıllara Göre Kapalı Alan (m ²) Başına Isıtma, Aydınlatma ve Su Giderleri | 149 |
| Grafik 17. Yıllar İtibariyle Taşıt Sayıları | 150 |
| Grafik 18. Yıllar İtibariyle Taşıt Maliyetleri | 150 |
| Grafik 19. Yıllar İtibariyle Temizlik ve Güvenlik Hizmetlerinde Çalıştırılan Kişi Sayısı..... | 151 |
| Grafik 20. Temizlik ve Güvenlik Hizmetlerinde Personel Başına Düşen Ortalama Alan..... | 151 |
| Grafik 21. Personel Başına Düşen Yurt İçi Görevlendirme Maliyeti..... | 152 |
| Grafik 22. Personel Başına Düşen Yurt Dışı Görevlendirme Maliyeti | 153 |
| Grafik 23. Performans Hedefi Gerçekleme Düzeyleri..... | 198 |



SUNUŞ | Prof. Dr. M. Niyazi ERUSLU | Rektör



2008-2009 akademik yılında eğitim-öğretime başlayan üniversitemiz, kurulduğu günden bu yana kısa bir süre içerisinde, öğrenci sayısında ve akademik personel istihdamında, eğitim-öğretim programlarında, bilimsel araştırma ve yayınlarda, ikili işbirliklerinde, kurumsal yönetim ilkelerinin oluşturulmasında hızlı bir gelişim göstermektedir.

Bilgi çağı toplumunun en önemli kurumlarından biri olan üniversitelerin, eğitsel, sosyal ve ekonomik açıdan toplumda taşıdığı rol gün geçtikçe artmaktadır. Yükseköğretim kurumlarına verilmiş olan görevlerin bilgi çağı toplumu ile yeniden anlamlandığı bu süreçte, bilim, teknoloji ve eğitim alanında üretkenliği gün geçtikçe artırarak, öğrencilerimize ve topluma katkıda bulunmak bizim için hayati önem taşımaktadır.

Faaliyet raporu uygulama sonuçlarından da görüleceği üzere Üniversitemizde; eğitim-öğretim programlarının niteliğinin artırılması, bilimsel araştırma ve yayın faaliyetlerinde öğretim elemanlarımızın azami ölçüde desteklenmesi; yeni derslik ve laboratuvarların oluşturularak makina-cihazların temin edilmesi, teknolojik imkânların ve diğer donatıların sunulması; başta

2014 YILI FAALİYET RAPORU

elektronik kaynaklar olmak üzere kütüphane kaynaklarının zenginleştirilmesi; sürekli eğitim faaliyetlerinin yaygınlaştırılması; ikili işbirlikleri ve değişim programlarının artarak devam etmesi, bilişim çözümlerinin her alanda geliştirilmeye çalışılması; öğrencilerimizin hayal ettiği yerleşkeyi gerçekleştirmek üzere, eğitsel, sosyal ve sportif yapı alanlarının inşa edilmesi; paydaş menenunietini sürekli artırmaya odaklı, tüm faaliyetlerimize yönelik Risk ve Performans yönetimine dayalı kurumsal bir yapı oluşturulmasına önem verilmektedir.

Bu anlayış içerisinde gerçekleştirmekte olduğumuz faaliyetlerimiz ile yerelde etkin küresel başarıya sahip bir dünya üniversitesi olma yolunda koşar adımlarla yürümekteyiz.

Üniversitemizde 2014 yılında gerçekleştirilen faaliyetlerin ve bu faaliyetlere ilişkin uygulama sonuçlarının yer aldığı İdari Faaliyet Raporu kamuoyunun bilgisine sunulmaktadır.

Saygılarımla...





I. GENEL BİLGİLER

Yalova Üniversitesi; 22 Mayıs 2008 tarihli ve 5765 Sayılı, Yükseköğretim Kurumları Teşkilâtı Kanununda ve Yükseköğretim Kurumları Öğretim Elemanlarının Kadroları Hakkında Kanun Hükmünde Kararname ile Genel Kadro ve Usulü Hakkında Kanun Hükmünde Kararnameye Eklî Cetvellerde Değişiklik Yapılmasına Dair Kanun ile kurulan yedi üniversiteden biridir.

Yalova Üniversitesi 2008 yılında; Uludağ Üniversitesi Rektörlüğü'nden devredilen Yalova İktisadi ve İdari Bilimler Fakültesi ve Yalova Meslek Yüksekokulu ile Hukuk Fakültesi, Mühendislik Fakültesi, Sosyal Bilimler Enstitüsü ve Fen Bilimleri Enstitüsü'nden oluşarak eğitim faaliyetlerine başlamıştır.

Üniversitemiz kurulduğu günden bu yana gerek öğrenci ve personel sayısı gerekse akademik birim itibarıyla hızlı bir gelişme göstermektedir. Üniversitemiz bünyesinde 2014 yılı itibarıyla Mühendislik Fakültesi, Hukuk Fakültesi, İktisadi ve İdari Bilimler Fakültesi, İslami İlimler Fakültesi, Sanat ve Tasarım Fakültesi olmak üzere 5 fakülte bulunmaktadır. Aynı zamanda, Sosyal

2014 YILI FAALİYET RAPORU

Bilimler Enstitüsü ve Fen Bilimleri Enstitüsü olmak üzere 2 Enstitü, Yalova Meslek Yüksekokulu, Armutlu Meslek Yüksekokulu, Çınarcık Meslek Yüksekokulu, Termal Meslek Yüksekokulu olmak üzere 4 meslek yüksekokulu ve Yabancı Diller Yüksekokulu ile toplamda 12 akademik birimde eğitim öğretime devam edilmektedir. Rektörlüğe bağlı akademik birimler altında; altı araştırma merkezi, altı bölüm ve beş birim faaliyet göstermektedir. Üniversitemiz idari faaliyetlerini ise sekiz daire başkanlığı, hukuk müşavirliği ve üç müdürlük ile yürütmektedir.

Üniversitemiz bünyesinde; 2014-2015 eğitim-öğretim yılı itibarıyla; Mühendislik Fakültesinde 1584, İktisadi ve İdari Bilimler Fakültesinde 2761, Hukuk Fakültesinde 742, İslami İlimler Fakültesinde 171, Sanat ve Tasarım Fakültesinde 30, Fen Bilimleri Enstitüsünde 196, Sosyal Bilimler Enstitüsünde 1156, Yalova Meslek Yüksekokulunda 3183, Armutlu Meslek Yüksekokulunda 459, Çınarcık Meslek Yüksekokulunda 928, Termal Meslek Yüksekokulunda 276 olmak üzere toplam 11486 öğrenci eğitim görmeye devam etmektedir.

A. MİSYON, VİZYON VE TEMEL DEĞERLER

Misyon

Evrensel değerler ışığında; sorgulayıcı, katılımcı, araştırmacı, çözümleyici, yapıcı ve yenilikçi düşünce anlayışına sahip bireyler yetiştirerek bilgi ve teknoloji üreten bir üniversite olmak.



Vizyon

Yenilikçi dinamik ve katılımcı yapısıyla, eğitim öğretim araştırma ve geliştirme yapan yerelde etkin küresel başarıya sahip teknoloji odaklı bir dünya üniversitesi olarak ilerlemek.

Temel Değerler

Yalova Üniversitesi toplumun kendisinden beklediği görevin ve varlık nedeninin bilinciyle, ulusal ve uluslararası etkinliklerini sürdürürken;

- Akademik Özgürlük,
- Bilimsellik,
- Çağdaşlık,

- Çevrecilik,
- Evrensellik,
- Kalite,
- Katılımcılık,
- Öğrenci Odaklılık,
- Paylaşıcılık,
- Şeffaflık,
- Yenilikçilik ve
- Teknoloji Odaklılık

Temel değerlerine sürekli bağlı olacaktır.

B. YETKİ, GÖREV VE SORUMLULUKLAR

Üniversiteler, Anayasanın 130'uncu maddesinde; çağdaş eğitim öğretim esaslarına dayanan bir düzen içinde milletin ve ülkenin ihtiyaçlarına uygun insan gücü yetiştirmek amacıyla ortaöğretime dayalı çeşitli düzeylerde eğitim öğretim, bilimsel araştırma,

yayın ve danışmanlık yapmak, ülkeye ve insanlığa hizmet etmek üzere çeşitli birimlerden oluşan kamu tüzel kişiliğine ve bilimsel özerkliğe sahip kurumlar olarak tanımlanmıştır.

Yükseköğretimde amaç ve ilkeleri belirleyen ve bütün yükseköğretim kurumlarının ve üst kuruluşlarının teşkilatlanma, işleyiş, görev, yetki ve sorumlulukları ile eğitim-öğretim, araştırma, yayım, öğretim elemanları, öğrenciler ve diğer personel ile ilgili esasları düzenleyen 2547 Sayılı Yükseköğretim Kanunu'nda Üniversitemizin görevleri aşağıdaki şekilde belirlenmiş bulunmaktadır.

- Çağdaş uygarlık ve eğitim-öğretim esaslarına dayanan bir düzen içinde, toplumun ihtiyaçları ve kalkınma planları ilke ve hedeflerine uygun ve ortaöğretime dayalı çeşitli düzeylerde eğitim-öğretim, bilimsel araştırma, yayım ve danışmanlık yapmak,



2014 YILI FAALİYET RAPORU



- Kendi ihtisas gücü maddi kaynaklarını rasyonel, verimli ve ekonomik şekilde kullanarak, milli eğitim politikası ve kalkınma planları ilke ve hedefleri ile Yükseköğretim Kurulu tarafından yapılan plan ve programlar doğrultusunda, ülkenin ihtiyacı olan dallarda ve sayıda insan gücü yetiştirmek,
- Türk toplumunun yaşam düzeyini yükseltici ve kamuoyunu aydınlatıcı bilim verilerini söz, yazı ve diğer araçlarla yaymak,
- Örgün, yaygın, sürekli ve açık eğitim yoluyla toplumun özellikle sanayileşme ve tarımda modernleşme alanlarında eğitilmesini sağlamak,

- Ülkenin bilimsel, kültürel, sosyal ve ekonomik yönlerde ilerlemesini ve gelişmesini ilgilendiren sorunlarını, diğer kuruluşlarla işbirliği yaparak, kamu kuruluşlarına önerilerde bulunmak suretiyle öğretim ve araştırma konusu yapmak, sonuçlarını toplumun yararına sunmak ve kamu kuruluşlarınca istenecek inceleme ve araştırmaları sonuçlandırarak düşüncelerini ve önerilerini bildirmek,
- Eğitim-öğretim seferberliği içinde örgün, yaygın, sürekli ve açık eğitim hizmetini üstlenen kurumlara katkıda bulunacak önlemleri almak,
- Bölgemizdeki tarım ve sanayinin gelişmesine ve ihtiyaçlarına uygun meslek elemanlarının yetişmesine ve bilgilerinin gelişmesine katkıda bulunmak; sanayi, tarım ve sağlık hizmetleri ile diğer hizmetlerde modernleşmeyi, üretimde artışı sağlayacak çalışma ve programlar yapmak, uygulamak ve yapılanlara katılmak, bununla ilgili kurumlarla işbirliği yapmak ve çevre sorunlarına çözüm getirici önerilerde bulunmak,
- Eğitim teknolojisini üretmek, geliştirmek, kullanmak, yaygınlaştırmak,
- Yükseköğretimin uygulamalı yapılmasına ait eğitim-öğretim esaslarını geliştirmek, döner sermaye işletmelerini kurmak, verimli çalıştırmak ve bu faaliyetlerin geliştirilmesine ilişkin gerekli düzenlemeleri yapmaktır.

1. ÜST YÖNETİMİN YETKİ GÖREV VE SORUMLULUKLARI

Rektör (Üst Yönetici)

Görev ve Yetkileri

- Üniversite kurullarına başkanlık etmek, yükseköğretim üst kuruluşlarının kararlarını uygulamak, üniversite kurullarının önerilerini inceleyerek karara bağlamak ve üniversiteye bağlı kuruluşlar arasında düzenli çalışmayı sağlamak,
- Her eğitim-öğretim yılı sonunda eğitim-öğretim, bilimsel araştırma ve yayım faaliyetleri hakkında Üniversitelerarası Kurula bilgi vermek,
- Üniversitenin birimleri ve her düzeydeki personeli üzerinde genel gözetim ve denetim görevini yapmak,
- Gerekli gördüğü hallerde üniversiteyi oluşturan kuruluş ve birimlerde görevli öğretim elemanlarının ve diğer personelin görev yerlerini değiştirmek veya bunlara yeni görevler vermek,
- Üniversitenin stratejik planlarının ve bütçelerinin kalkınma planına, yıllık programlara, stratejik plan ve performans hedefleri ile hizmet gereklerine uygun olarak hazırlanmasını ve uygulanmasını sağlamak,
- Kaynakların etkili, ekonomik ve verimli şekilde elde edilmesi ile kullanımını sağlamak,
- Mali istatistiklerin hazırlanmasında uygun kurumsal çevrenin oluşturulması için gerekli önlemleri almak,
- Stratejik planı onaylamak,



2014 YILI FAALİYET RAPORU

- Bütçe tekliflerini ve idare performans programlarını bağlı, ilgili veya ilişkili bulunan Bakan ile birlikte imzalamak,
- Kaynakların kayıp ve kötüye kullanımının önlenmesi, mali yönetim ve kontrol sisteminin işleyişinin gözetilmesi ve izlenmesi ile 5018 Sayılı Kanunda belirtilen görev ve sorumlulukları yerine getirmek,
- Hazırlanan ayrıntılı harcama ve finansman programlarını onaylamak,
- 5018 Sayılı Kanun ve Merkezi Yönetim Bütçe Kanunu uyarınca bütçe içinde yapılacak aktarmaları onaylamak,
- Ertesi yıla geçen yüklenmelere girişilmesine onay vermek,
- Gelecek yıllara yaygın yüklenmeye girişmeye onay vermek,
- Harcama birimlerinin harcama yetkisini kısmen veya tamamen; merkezi yönetim kapsamındaki kamu idarelerinde Maliye Bakanlığının, uygun görüşü üzerine bir üst yönetim kademesinde birleştirmek,
- Açılmış akreditiflere ilişkin ertesi yıla devredilen kredi artıklarının karşılığını bütçenin ilgili tertibine ödenek kaydetmek,
- Ön Ödeme Usul ve Esasları Hakkında Yönetmelikte belirlenen oranın üzerinde avans verilmesini zorunlu kılan durumlarda, aşan kısım için T.C. Merkez Bankasının kısa vadeli avanslara uyguladığı oranda faiz uygulamak ve yüklenme tutarının yüzde 30 unu aşmamak şartıyla belirlenecek oranda bütçe dışı avans verilmesine karar vermek,
- Kamu yararına kullanılmak üzere üniversiteye yapılan şartlı bağış ve yardımların (dış finansman kaynağından sağlananlarda 4749 Sayılı Kanun hükümleri saklı kalmak kaydıyla) bütçede açılacak bir tertibe gelir ve şart kılındığı amaca harcanmak üzere açılacak bir tertibe ödenek kaydedilmesini uygun bulmak,





- Şartlı bağış ve yardımlar karşılığı kaydedilmiş ödeneklerden tahsis amacı gerçekleştirilmiş olanlardan kalan tutarlar, tahsis amacının gerçekleştirilmesi bakımından yetersiz olanlar ile yılı bütçesinde belirlenen tutarı aşmayan ve iki yıl devrettiği halde harcanmayan ödenekleri iptal etmek,
- Üniversite faaliyet raporunu düzenlemek ve kamuoyuna açıklamak,
- Kamu idarelerinin yönetim ve hesap verme sorumluluklarının Türkiye Büyük Millet Meclisinde görüşülmesine ilgili Bakanla birlikte katılmak veya görevlendireceği Yardımcısının katılmasını sağlamak,
- Üniversite bütçe kesin hesabını Bakan ile birlikte onaylamak,
- Yeterli ve etkili bir kontrol sisteminin oluşturulabilmesi için; mesleki değerlere ve dürüst yönetim anlayışına sahip olunması, belirlenmiş standartlara uyulmasının sağlanması, mevzuata aykırı faaliyetlerin önlenmesi ve kapsamlı bir yönetim anlayışı ile uygun bir çalışma ortamının ve saydamlığın sağlanması bakımından üniversite’de gerekli önlemleri almak,
- İş ve işlemlerin, amaçlara, yönetim ilkelerine, düzenlemelere ve mevzuata uygun bir şekilde gerçekleştirildiğini içeren iç kontrol güvence beyanını her yıl düzenlemek ve idare faaliyet raporuna eklemek,
- İç Kontrol ve Ön Mali Kontrole İlişkin Usul ve Esaslarda belirlenen mali karar ve işlemlerin dışında kalan mali karar ve işlemlerin de Strateji Geliştirme Daire Başkanlığınca ön mali kontrole tabi tutulmasına yönelik olarak yapılacak düzenlemeleri onaylamak,
- 5018 Sayılı Kanuna ve Maliye Bakanlığınca belirlenen standartlara göre Strateji Geliştirme Daire Başkanlığı tarafından her türlü yöntem, süreç ve özellikli işlem-



2014 YILI FAALİYET RAPORU

lere ilişkin olarak hazırlanan standartları onaylamak,

- Harcama yetkililerinin talebi üzerine harcama birimlerinin bazı mali işlemlerinin destek hizmetlerini yürüten birim tarafından yerine getirilmesine onay vermek,
- İç denetçiler tarafından sunulan denetim raporlarını değerlendirmek suretiyle gereği için ilgili birimler ile Strateji Geliştirme Daire Başkanlığına vermek, iç denetim raporları ile bunlar üzerine yapılan işlemleri en geç iki ay içinde İç Denetim Koordinasyon Kuruluna göndermek,
- İç denetçiler tarafından hazırlanan yıllık iç denetim programını onaylamak,
- Sertifikalı adaylar arasından iç denetçi atamak,
- İdaresindeki iç denetçi sayısının beşten fazla olması halinde iç denetçiler arasından birini koordinasyonu sağlamakla görevlendirmek,
- İç denetim birimi tarafından İç Denetçilerin Çalışma Usul ve Esasları Hakkında Yönetmelik dikkate alınarak hazırlanan yönerge ve değişikliklerini onaylamaktır.

Sorumlulukları

- Üniversitenin ve bağlı birimlerin öğretim kapasitesinin rasyonel bir şekilde kullanılmasında ve geliştirilmesinde, öğrencilere gerekli sosyal hizmetlerin sağlanmasında, gerektiği zaman güvenlik önlemlerinin alınmasında, eğitim-öğretim, bilimsel araştırma ve yayım faaliyetlerinin devlet kalkınma plan, ilke ve hedefleri doğrultusunda planlanıp yürütülmesinde, bilimsel

ve idari gözetim ve denetimin yapılmasında ve bu görevlerin alt birimlere aktarılmasında, takip ve kontrol edilmesinde ve sonuçlarının alınmasında birinci derecede yetkili ve sorumludur.

- 5018 Sayılı Kanunda öngörülen mali yönetim ve kontrol sisteminin kurulması, işletilmesi ve gözetilmesinden sorumludur.
- Stratejik planlarının ve bütçelerinin kalkınma planına, yıllık programlara, uygun olarak hazırlanması ve uygulanmasından, sorumlulukları altındaki kaynakların etkili, ekonomik ve verimli şekilde elde edilmesi ve kullanımını sağlamaktan, kaynakların kayıp ve kötüye kullanımının önlenmesinden, malî yönetim ve kontrol sisteminin işleyişinin gözetilmesi, izlenmesi ve 5018 Sayılı Kanunda belirtilen görev ve sorumlulukların yerine getirilmesinden sorumludur.
- Merkezi uyumlaştırma birimi tarafından belirlenen iç kontrol standartlarının üniversitede uygulanmasının sağlanmasından sorumludur.

Üniversite Yönetim Kurulu

Üniversite Yönetim Kurulu; Rektörün başkanlığında Dekanlardan, üniversiteye bağlı değişik akademik birim ve alanlarını temsil edecek şekilde, Senato tarafından dört yıl için seçilecek üç profesörden oluşur. Rektör gerektiğinde Yönetim Kurulunu toplantıya çağırır. Rektör Yardımcıları oy hakkı olmaksızın Yönetim Kurulu toplantılarına katılırlar.

Görevleri

- Yükseköğretim Üst Kuruluşları ile Senato kararlarının uygulanmasında belirlenen plan ve programlar doğrultusunda Rektöre yardım etmek,
- Faaliyet plan ve programlarının uygulanmasını sağlamak; üniversiteye bağlı önerilerini dikkate alarak yatırım programını, bütçe tasarısı taslağını incelemek ve kendi önerileri ile birlikte Rektörlüğe sunmak,
- 2547 Sayılı Kanun ile kendisine verilen diğer görevleri yapmaktır.

Yetkileri

- Üniversite yönetimi ile ilgili Rektörün getireceği konularda karar almak,
- Fakülte, Enstitü ve Yüksekokul Yönetim Kurullarının kararlarına yapılacak itirazları inceleyerek kesin karara bağlamaktır.

Senato

Senato, Rektörün başkanlığında, Rektör Yardımcıları, Dekanlar ve her fakülteden Fakülte Kurullarınca üç yıl için seçilecek birer öğretim üyesi ile Rektörlüğe bağlı enstitü ve yüksekokul müdürlerinden oluşur. Senato, her eğitim-öğretim yılı başında ve sonunda olmak üzere yılda en az iki defa toplanır. Rektör gerekli gördüğü hallerde Senatoyu toplantıya çağırır.

Görevleri

- Üniversitenin eğitim-öğretim, bilimsel araştırma ve yayım faaliyetlerinin esasları hakkında karar almak,
- Üniversitenin bütününe ilgilendiren ka-

nun ve yönetmelik taslaklarını hazırlamak veya görüş bildirmek,

- Rektörün onayından sonra Resmi Gazete’de yayımlanarak yürürlüğe girecek olan Üniversite veya Üniversitenin birimleri ile ilgili yönetmelikleri hazırlamak,
- Üniversitenin yıllık eğitim-öğretim programını ve takvimini inceleyerek karar bağlamak,
- 2547 Sayılı Kanun ile kendisine verilen diğer görevleri yapmaktır.

Yetkileri

- Bir sınava bağlı olmayan fahri akademik unvanlar vermek ve fakülte kurumlarının bu konudaki önerilerini karara bağlamak,
- Fakülte Kurulları ile Rektörlüğe bağlı Enstitü ve Yüksekokul Kurullarının kararlarına yapılacak itirazları inceleyerek karara bağlamak,
- Üniversite Yönetim Kuruluna üye seçmektir.



2014 YILI FAALİYET RAPORU



2. AKADEMİK BİRİM YETKİLİLERİNİN GÖREV, YETKİ VE SORUMLULUKLARI

Dekan (Fakülte Harcama Yetkilisi)

Görevleri

- Her öğretim yılı sonunda ve istenildiğinde fakültenin genel durumu ve işleyişine ilişkin Rektör'e rapor sunmak,
- Fakültenin ödenek ve kadro ihtiyaçlarını gerekçesi ile birlikte Rektörlüğe bildirmek, fakülte bütçesi ile ilgili Fakülte Yönetim Kurulunun da görüşünü aldıktan sonra Rektörlüğe sunmak,
- 2547 Sayılı Kanun ile kendisine verilen diğer görevleri yapmaktır.

Yetkileri

- Fakülte Kurullarına başkanlık etmek, Kurul kararlarını uygulamak ve fakülte birimleri arasında düzenli çalışmayı sağlamaktır.

Sorumlulukları

- Fakültenin ve bağlı birimlerinin öğretim kapasitesinin rasyonel bir şekilde kullanılmasında ve geliştirilmesinde gerektiği zaman güvenlik önlemlerinin alınmasında, öğrencilerin gerekli sosyal hizmetlerinin sağlanmasında, eğitim-öğretim bilimsel araştırma ve yayım faaliyetlerinin düzenli bir şekilde yürütülmesinde, bütün faaliyetlerin gözetim ve denetiminin yapılmasında, takip ve kontrol edilmesinde ve sonuçlarının alınmasında Rektör'e karşı birinci derecede sorumludur.



- Harcama yetkilisi olarak, harcama talimatlarının bütçe ilke ve esaslarına, kanun, tüzük ve yönetmelikler ile diğer mevzuata uygun olmasından, ödeneklerin etkili, ekonomik ve verimli kullanılmasından ve 5018 Sayılı Kanun çerçevesinde yapmaları gereken diğer işlemlerden sorumludur.
- İdari ve mali karar ve işlemlere ilişkin olarak biriminde iç kontrolün işleyişinden sorumludur.

Enstitü Müdürü (Enstitü Harcama Yetkilisi)

Görevleri

- Her öğretim yılı sonunda ve istenildiğinde Enstitünün genel durumu ve işleyişi hakkında Rektör'e rapor vermek,
- Enstitünün ödenek ve kadro ihtiyaçlarını gerekçesi ile birlikte Rektörlüğe bildirmek, Enstitü bütçesi ile ilgili öneriyi Enstitü Yönetim Kurulunun da görüşünü aldıktan sonra Rektörlüğe sunmak,
- Kanun ve yönetmeliklerle kendisine verilen diğer görevleri yapmaktır.

Yetkileri

- Enstitü Kurullarına başkanlık etmek, Enstitü Kurullarının kararlarını uygulamak ve enstitü birimleri arasındaki düzenli çalışmayı sağlamak,

Sorumlulukları

- Müdür, Enstitünün ve bağlı birimlerin kapasitesinin rasyonel bir şekilde kullanılmasında ve geliştirilmesinde, gerektiği zaman güvenlik önlemlerinin alınmasında, bilimsel araştırma ve yayın faaliyetle-

rinin düzenli bir şekilde yürütülmesinde, bütün faaliyetlerin gözetim ve denetiminin yapılmasında, takip ve kontrol edilmesinde ve sonuçlarının alınmasında Rektör'e karşı birinci derecede sorumludur.

- Harcama yetkilisi olarak, harcama talimatlarının bütçe ilke ve esaslarına, kanun, tüzük ve yönetmelikler ile diğer mevzuata uygun olmasından, ödeneklerin etkili, ekonomik ve verimli kullanılmasından ve 5018 Sayılı Kanun çerçevesinde yapmaları gereken diğer işlemlerden sorumludur.
- İdari ve mali karar ve işlemlere ilişkin olarak biriminde iç kontrolün işleyişinden sorumludur.

Yüksekokul Müdürü / Meslek Yüksekokulu Müdürü (Harcama Yetkilisi)

Görev ve Yetkileri

- 2547 Sayılı Kanuna göre Dekanlara verilmiş olan görevleri yüksekokul bakımından yerine getirmektir.

Sorumlulukları

- Yüksekokulun/Meslek Yüksekokulun ve bağlı birimlerinin öğretim kapasitesinin rasyonel bir şekilde kullanılmasında ve geliştirilmesinde gerektiği zaman güvenlik önlemlerinin alınmasında, öğrencilerin gerekli sosyal hizmetlerinin sağlanmasında, eğitim-öğretim bilimsel araştırmada, yayım faaliyetlerinin düzenli bir şekilde yürütülmesinde, bütün faaliyetlerin gözetim ve denetiminin yapılmasında, takip ve kontrol edilmesinde ve sonuçlarının alınmasında Rektör'e karşı birinci derecede sorumludur.

2014 YILI FAALİYET RAPORU

- Harcama yetkilisi olarak, harcama talimatlarının bütçe ilke ve esaslarına, kanun, tüzük ve yönetmelikler ile diğer mevzuata uygun olmasından, ödeneklerin etkili, ekonomik ve verimli kullanılmasından ve 5018 Sayılı Kanun çerçevesinde yapmaları gereken diğer işlemlerden sorumludur.
- İdari ve mali karar ve işlemlere ilişkin olarak biriminde iç kontrolün işleyişinden sorumludur.

3. İDARİ BİRİM YETKİLİLERİNİN GÖREV, YETKİ VE SORUMLULUKLARI

Genel Sekreter (Harcama Yetkilisi)

Görevleri

- Üniversite idari teşkilatındaki birimlerin verimli, düzenli uyumlu şekilde çalışmasını sağlamak,
- Üniversite Senatosu ile Üniversite Yönetim Kurulunda oy hakkı olmaksızın raporörlük görevini yapmak; kurullarda alınan kararların yazılması, korunması ve saklanmasını sağlamak,
- Üniversite Senatosu ile Üniversite Yönetim Kurulunun kararlarını üniversiteye bağlı birimlere iletmek,
- Üniversite idari teşkilatında görevlendirilecek personel hakkında Rektör'e öneride bulunmak,
- Basın ve halkla ilişkiler hizmetinin yürütülmesini sağlamak,
- Rektörlüğün yazışmalarını yürütmek,
- Rektörlüğün protokol, ziyaret ve tören işlerini düzenlemek,

- Kanun, tüzük ve yönetmelikler çerçevesinde Yönetim Kurulu, Senato ve Rektörün vereceği diğer görevleri yapmaktır.

Yetkileri

- Bağlı birimlerin faaliyetlerini düzenlemek, denetlemek, faaliyetlerin sağlıklı yürütülmesini sağlamaktır.

Sorumlulukları

- Genel sekreter, üniversite idari teşkilatının başıdır ve bu teşkilatın çalışmasından Rektör'e karşı sorumludur.
- Harcama yetkilisi olarak, harcama talimatlarının bütçe ilke ve esaslarına, kanun, tüzük ve yönetmelikler ile diğer mevzuata uygun olmasından, ödeneklerin etkili, ekonomik ve verimli kullanılmasından ve 5018 Sayılı Kanun çerçevesinde yapmaları gereken diğer işlemlerden sorumludur.
- İdari ve mali karar ve işlemlere ilişkin olarak biriminde iç kontrolün işleyişinden sorumludur.

Bilgi İşlem Daire Başkanı (Harcama Yetkilisi)

Görevleri

- Üniversitedeki bilgi işlem sistemini işletmek, eğitim, öğretim ve araştırmalara destek olmak, bu konuda gerekli her türlü alımı gerçekleştirmek,
- Üniversitenin ihtiyaç duyacağı diğer bilgi işlem hizmetlerini yürütmek şeklinde sıralanmıştır.



Sorumlulukları

- Harcama yetkilisi olarak, harcama talimatlarının bütçe ilke ve esaslarına, kanun, tüzük ve yönetmelikler ile diğer mevzuatta uygun olmasından, ödeneklerin etkili, ekonomik ve verimli kullanılmasından ve 5018 Sayılı Kanun çerçevesinde yapmaları gereken diğer işlemlerden sorumludur.
- İdari ve mali karar ve işlemlere ilişkin olarak biriminde iç kontrolün işleyişinden sorumludur.

İdari ve Mali İşler Daire Başkanı (Harcama Yetkilisi)

Görevleri

- Araç, gereç ve malzemenin temini ile ilgili hizmetleri yürütmek,
- Temizlik, aydınlatma, ısıtma bakım, onarım ve benzeri hizmetleri yapmak,

- Evrak, yazı teksir hizmetlerini yürütmek,
- Sivil savunma, güvenlik ve çevre kontrolü işlerini yürütmek,
- Verilecek benzeri görevleri yapmak, olarak sıralanmıştır.

Sorumlulukları

- Harcama yetkilisi olarak, harcama talimatlarının bütçe ilke ve esaslarına, kanun, tüzük ve yönetmelikler ile diğer mevzuatta uygun olmasından, ödeneklerin etkili, ekonomik ve verimli kullanılmasından ve 5018 Sayılı Kanun çerçevesinde yapmaları gereken diğer işlemlerden sorumludur.
- İdari ve mali karar ve işlemlere ilişkin olarak biriminde iç kontrolün işleyişinden sorumludur.

2014 YILI FAALİYET RAPORU

Kütüphane ve Dokümantasyon Daire Başkanı (Harcama Yetkilisi)

Görevleri

- Üniversite kütüphanelerinin gerekli her türlü hizmetlerini karşılamak,
- Baskı, film, videobant, mikrofilm gibi kayıt katalogları ve hizmete sunma işlemleri ile ilgili bibliyografik tarama çalışmalarını yapmak,
- Verilecek diğer benzeri görevleri yerine getirmek, şeklinde sıralanmıştır.

Sorumlulukları

- Harcama yetkilisi olarak, harcama talimatlarının bütçe ilke ve esaslarına, kanun, tüzük ve yönetmelikler ile diğer mevzuata uygun olmasından, ödeneklerin etkili, ekonomik ve verimli kullanılmasından ve 5018 Sayılı Kanun çerçevesinde yapmaları gereken diğer işlemlerden sorumludur.
- İdari ve mali karar ve işlemlere ilişkin olarak biriminde iç kontrolün işleyişinden sorumludur.

Öğrenci İşleri Daire Başkanı (Harcama Yetkilisi)

Görevleri

- Öğrencilerin yeni kayıt, kabul ve ders durumları ile ilgili gerekli işleri yapmak,
- Mezuniyet, kimlik, burs, mezunların izlenmesi işlemlerini yürütmek,
- Verilecek diğer benzeri görevleri yapmak, şeklinde sıralanmıştır.

Sorumlulukları

- Harcama yetkilisi olarak, harcama talimatlarının bütçe ilke ve esaslarına, kanun, tüzük ve yönetmelikler ile diğer mevzuata uygun olmasından, ödeneklerin etkili, ekonomik ve verimli kullanılmasından ve 5018 Sayılı Kanun çerçevesinde yapmaları gereken diğer işlemlerden sorumludur.
- İdari ve mali karar ve işlemlere ilişkin olarak iç kontrolün işleyişinden sorumludur.





Personel Daire Başkanı (Harcama Yetkilisi)

Görevleri

- Üniversitenin insan kaynakları planlaması ile ilgili çalışmalar yapmak, personel sisteminin gelişmesi ile ilgili önerilerde bulunmak,
- Üniversite personelinin atama, özlük ve emeklilik işleriyle ilgili işlemleri yapmak,
- İdari personelin hizmet içi eğitim programlarını düzenlemek ve uygulamak,
- Verilecek diğer görevleri yapmak, şeklinde sıralanmıştır.

Sorumlulukları

- Harcama yetkilisi olarak, harcama talimatlarının bütçe ilke ve esaslarına, kanun, tüzük ve yönetmelikler ile diğer mevzuata uygun olmasından, ödeneklerin etkili, ekonomik ve verimli kullanılmasından ve 5018 Sayılı Kanun çerçevesinde yapmaları gereken diğer işlemlerden sorumludur.
- İdari ve mali karar ve işlemlere ilişkin olarak biriminde iç kontrolün işleyişinden sorumludur.

Sağlık Kültür ve Spor Daire Başkanı (Harcama Yetkilisi)

Görevleri

- Öğrencilerin ve personelin sağlık işleri ve tedavileri ile ilgili hizmetleri yürütmek,
- Öğrencilerin ve personelin barınma, yemek ve benzeri ihtiyaçlarını karşılamak,
- Öğrencilerin ve personelin spor, kültürel ve sosyal ihtiyaçlarını karşılamak, şeklinde sıralanmıştır.

Sorumlulukları

- Harcama yetkilisi olarak, harcama talimatlarının bütçe ilke ve esaslarına, kanun, tüzük ve yönetmelikler ile diğer mevzuata uygun olmasından, ödeneklerin etkili, ekonomik ve verimli kullanılmasından ve 5018 Sayılı Kanun çerçevesinde yapmaları gereken diğer işlemlerden sorumludur.
- İdari ve mali karar ve işlemlere ilişkin olarak biriminde iç kontrolün işleyişinden sorumludur.

2014 YILI FAALİYET RAPORU



Strateji Geliştirme Daire Başkanı (Harcama Yetkilisi ve Mali Hizmetler Birim Yöneticisi)

Görevleri

- Üniversitenin görev alanına giren konularda performans ve kalite ölçütleri geliştirmek ve bu kapsamda verilecek diğer görevleri yerine getirmek,
- Üniversitenin yönetimi ile hizmetlerin geliştirilmesi ve performansla ilgili bilgi ve verileri toplamak, analiz etmek ve yorumlamak,
- Üniversitenin görev alanına giren konularda, hizmetleri etkileyecek dış faktörleri incelemek, kurum içi kapasite araştırması yapmak, hizmetlerin etkililiğini ve tatmin düzeyini analiz etmek ve genel araştırmalar yapmak,
- Yönetim bilgi sistemlerine ilişkin hizmetleri yerine getirmek,
- Üniversitenin stratejik plan ve performans programının hazırlanmasını koordine etmek ve sonuçlarının konsolide edilmesi, değerlendirilmesi ve raporlanması çalışmalarını yürütmek,
- İzleyen iki yılın bütçe tahminlerini de içeren Üniversite bütçesini, stratejik plan ve yıllık performans programına uygun olarak hazırlamak ve Üniversite faaliyetlerinin bunlara uygunluğunu izlemek ve değerlendirmek,
- Mevzuatı uyarınca belirlenecek bütçe ilke ve esasları çerçevesinde, ayrıntılı harcama programı hazırlamak ve hizmet gereksinimleri dikkate alınarak ödeneğin ilgili birimlere gönderilmesini sağlamak,
- Bütçe kayıtlarını tutmak, bütçe uygulama sonuçlarına ilişkin verileri toplamak, değerlendirmek ve bütçe kesin hesabı ile malî istatistikleri hazırlamak,
- Üniversite gelirlerini tahakkuk ettirmek, gelir ve alacakların takip ve tahsil işlemlerini yürütmek,
- Muhasebe hizmetlerini yürütmek,
- Harcama birimleri tarafından hazırlanan birim faaliyet raporlarını da esas alarak üniversitenin faaliyet raporunu hazırlamak,
- Üniversitenin mülkiyetinde veya kullanımında bulunan taşınır ve taşınmazlara ilişkin icmal cetvellerini düzenlemek,
- Üniversitenin yatırım programının hazırlanmasını koordine etmek, uygulama sonuçlarını izlemek ve yıllık yatırım değerlendirme raporunu hazırlamak, diğer idareler nezdinde takibi gereken malî iş ve işlemlerini yürütmek ve sonuçlandırmak,

- Malî kanunlarla ilgili diğer mevzuatın uygulanması konusunda Rektör'e ve harcama yetkililerine gerekli bilgileri sağlamak ve danışmanlık yapmak,
- Ön mali kontrol faaliyetini yürütmek,
- Üniversite'de iç kontrol sisteminin kurulması, standartlarının uygulanması ve geliştirilmesi konularında çalışmalar yapmak; üst yönetimin iç denetime yönelik işlevinin etkililiğini ve verimliliğini artırmak için gerekli hazırlıkları yapmak, şeklinde sıralanmıştır.

Sorumlulukları

- Mali hizmetler birim yöneticisi olarak, üniversitenin stratejik planlarının ve bütçelerinin kalkınma planına, yıllık programlara, kurumun stratejik plan ve performans hedefleri ile hizmet gereklerine uygun olarak hazırlanmasından, üniversitedeki kaynakların etkili, ekonomik ve verimli şekilde elde edilmesi ve kullanımının sağlanması, kayıp ve kötüye kullanımının önlenmesi ve

malî yönetim ve kontrol sisteminin işleyişinin gözetilmesi ve izlenmesi için gerekli iş ve işlemleri yapmaktan Rektör'e karşı sorumludur.

- Harcama yetkilisi olarak, harcama talimatlarının bütçe ilke ve esaslarına, kanun, tüzük ve yönetmelikler ile diğer mevzuata uygun olmasından, ödeneklerin etkili, ekonomik ve verimli kullanılmasından ve 5018 Sayılı Kanun çerçevesinde yapmaları gereken diğer işlemlerden sorumludur.
- İdari ve mali karar ve işlemlere ilişkin olarak iç kontrolün üniversitede kurulmasından ve biriminde işleyişinden sorumludur.

Yapı İşleri ve Teknik Daire Başkanı (Harcama Yetkilisi)

Görevleri

- Üniversitenin bina ve tesislerinin projelerini yapmak, ihale dosyalarını hazırlamak, yapı ve onarım ile ilgili ihaleleri yürütmek,

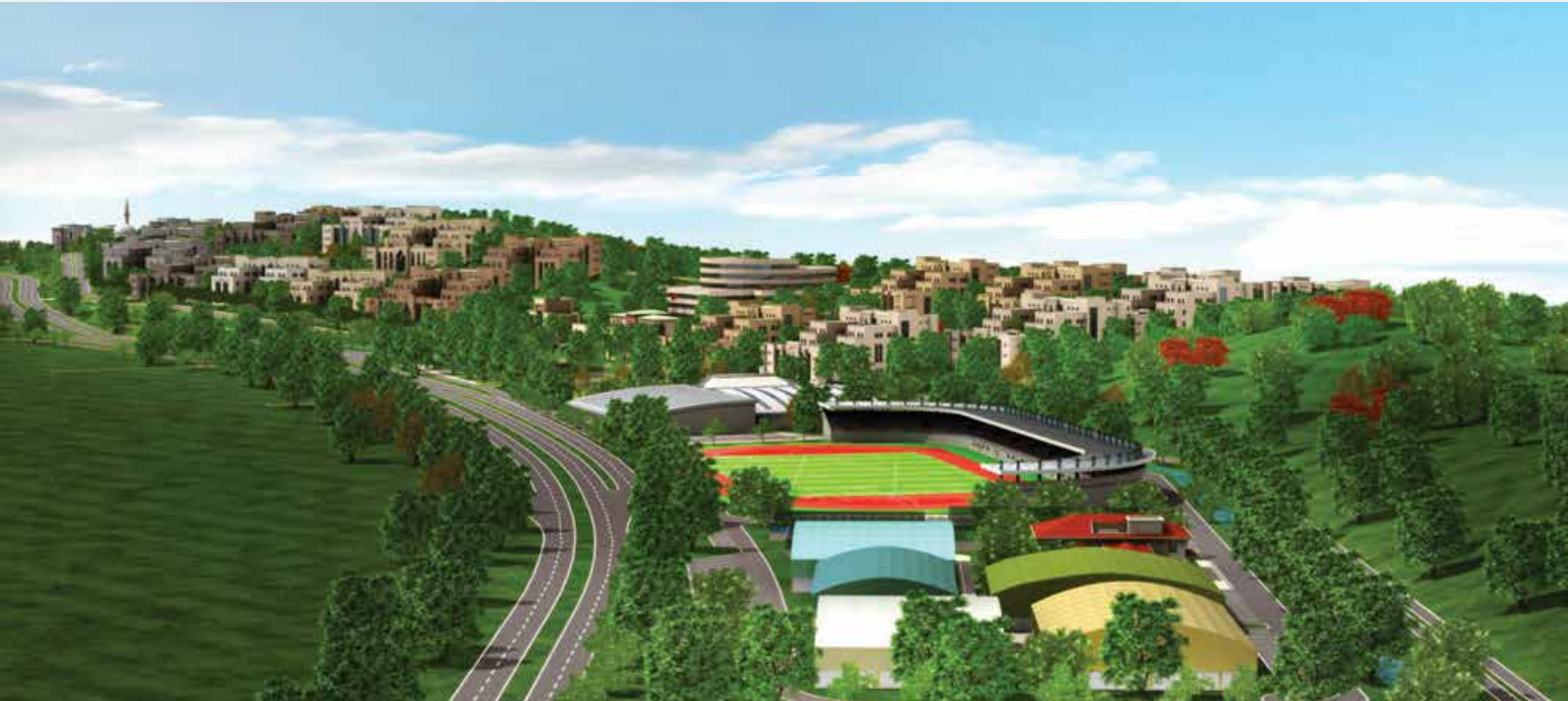

2014 YILI FAALİYET RAPORU

inşaatları kontrol etmek ve teslim almak, bakım ve onarım işlerini yapmak,

- Kalorifer, kazan dairesi, soğuk oda, jeneratör, havalandırma sistemleri ile çevre düzenleme ve araç işletme, asansör bakım ve onarımı ile benzer işleri yapmak şeklinde sıralanmıştır.

Sorumlulukları

- Harcama yetkilisi olarak, harcama talimatlarının bütçe ilke ve esaslarına, kanun, tüzük ve yönetmelikler ile diğer mevzuatta uygun olmasından, ödeneklerin etkili, ekonomik ve verimli kullanılmasından ve 5018 Sayılı Kanun çerçevesinde yapmaları gereken diğer işlemlerden sorumludur.
- İdari ve mali karar ve işlemlere ilişkin olarak biriminde iç kontrolün işleyişinden sorumludur.

Hukuk Müşaviri (Harcama Yetkilisi)

Görevleri

- Üniversitenin öğrencileri, diğer kişi ve kurumlarla olan anlaşmazlık ve uyuşmazlıklarında adli ve idari mercilerde Üniversitenin haklarını savunmak,
- Üniversitenin tasarruflarının yürürlükteki kanunlara uygun olarak icrasında idareye yardımcı olmak,
- Verilecek benzeri diğer görevleri yapmak, olarak sıralanmıştır.

Sorumlulukları

- Harcama yetkilisi olarak, harcama talimatlarının bütçe ilke ve esaslarına, kanun,

tüzük ve yönetmelikler ile diğer mevzuatta uygun olmasından, ödeneklerin etkili, ekonomik ve verimli kullanılmasından ve 5018 Sayılı Kanun çerçevesinde yapmaları gereken diğer işlemlerden sorumludur.

- İdari ve mali karar ve işlemlere ilişkin olarak biriminde iç kontrolün işleyişinden sorumludur.



C. İDAREYE İLİŞKİN BİLGİLER

1. FİZİKSEL YAPI (ÜNİVERSİTENİN BÖLGESEL DAĞILIMI)

1.1. MEVCUT HİZMET BİNALARI



Rektörlük Binası

Rektörlük Binası, 2013 yılı Nisan ayı itibarıyla Yalova Üniversitesi Merkez Yerleşkesinde hizmete girmiştir. Binada; Rektörlük, Genel Sekreterlik, Daire Başkanlıkları ve Hukuk Müşavirliği ile birim müdürlükleri hizmet vermektedir.

| | |
|------------------------|------------------------|
| Yapım Yılı | : 2014 |
| Kapalı Alan | : 4.886 m ² |
| Toplantı Salonu Sayısı | : 6 |
| Ofis Sayısı | : 63 |

2014 YILI FAALİYET RAPORU



Safran Yerleşkesi

İktisadi ve İdari Bilimler Fakültesi

| | |
|------------------------|------------------------|
| Kapalı Alan | : 6.140 m ² |
| Derslik Sayısı | : 14 |
| Toplantı Salonu Sayısı | : 1 |
| Eğitim Salonu Sayısı | : 1 |
| Ofis Sayısı | : 70 |
| Kütüphane Sayısı | : 1 |
| Yemekhane Sayısı | : 2 |
| Kantin Sayısı | : 1 |
| Mediko Sosyal Merkez | : 1 |



Yalova Meslek Yüksekokulu

| | |
|-------------------------|------------------------|
| Kapalı Alan | : 6.140 m ² |
| Derstik Sayısı | : 19 |
| Labaratuvar Sayısı | : 12 |
| Toplantı Salonu Sayısı | : 1 |
| Konferans Salonu Sayısı | : 1 |
| Ofis Sayısı | : 41 |



2014 YILI FAALİYET RAPORU



Yabancı Diller Yüksekokulu Yerleşkesi

| | |
|------------------|------------------------|
| Kapalı Alan | : 4.436 m ² |
| Yemekhane Sayısı | : 1 |
| Kantin Sayısı | : 1 |

Yabancı Diller Yüksekokulu

| | |
|------------------------|------|
| Derslik Sayısı | : 11 |
| Laboratuvar Sayısı | : 2 |
| Toplantı Salonu Sayısı | : 1 |
| Ofis Sayısı | : 14 |

Sürekli Eğitim Uygulama ve Araştırma Merkezi

| | |
|-------------------------|-----|
| Derslik Sayısı | : 8 |
| Konferans Salonu Sayısı | : 1 |
| Ofis Sayısı | : 3 |

Sanat ve Tasarım Fakültesi

| | |
|----------------|------|
| Derslik Sayısı | : 1 |
| Ofis Sayısı | : 14 |
| Sanat Galerisi | : 1 |



Hukuk Fakültesi

| | |
|------------------|------------------------|
| Kapalı Alan | : 1.575 m ² |
| Derslik Sayısı | : 4 |
| Ofis Sayısı | : 25 |
| Yemekhane Sayısı | : 1 |

2014 YILI FAALİYET RAPORU



Mühendislik Fakültesi Yerleşkesi

| | |
|------------------------|------------------------|
| Kapalı Alan | : 4.434 m ² |
| Derslik Sayısı | : 13 |
| Laboratuvar Sayısı | : 11 |
| Toplantı Salonu Sayısı | : 5 |
| Ofis Sayısı | : 96 |
| Etüt-Çalışma Odası | : 1 |
| Kütüphane Sayısı | : 1 |
| Yemekhane Sayısı | : 1 |
| Kantin Sayısı | : 1 |



Armutlu Meslek Yüksekokulu Yerleşkesi

| | |
|-------------------------|------------------------|
| Kapalı Alan | : 9.974 m ² |
| Derslik Sayısı | : 13 |
| Laboratuvar Sayısı | : 13 |
| Toplantı Salonu Sayısı | : 1 |
| Konferans Salonu Sayısı | : 1 |
| Ofis Sayısı | : 21 |
| Etüt-Çalışma Odası | : 1 |
| Kütüphane Sayısı | : 1 |
| Yemekhane Sayısı | : 2 |
| Kantin Sayısı | : 1 |



2014 YILI FAALİYET RAPORU



Çınarcık Meslek Yüksekokulu Yerleşkesi

| | |
|--------------------------------|------------------------|
| Kapalı Alan | : 9.725 m ² |
| Derslik Sayısı | : 14 |
| Laboratuvar Sayısı | : 4 |
| Toplantı Salonu Sayısı | : 1 |
| Ofis Sayısı | : 22 |
| Klüp Odası Sayısı | : 1 |
| Kütüphane-Çalışma Odası Sayısı | : 1 |
| Yemekhane | : 1 |
| Kantin | : 1 |



Termal Meslek Yüksekokulu Yerleşkesi

Termal MYO; 2014 yılında Milli Eğitim Bakanlığı tarafından tahsis edilen binada hizmet vermiştir. 2015 yılından itibaren bakım onarım çalışmaları tamamlanan 17.273 m² kapalı alana sahip eğitim binasında eğitim öğretime devam edecektir.

| | |
|-------------------------|------------------------|
| Kapalı Alan | : 1.422 m ² |
| Derslik Sayısı | : 6 |
| Laboratuvar Sayısı | : 1 |
| Konferans Salonu Sayısı | : 1 |
| Ofis Sayısı | : 9 |
| Yemekhane Sayısı | : 1 |
| Kantin Sayısı | : 1 |



2014 YILI FAALİYET RAPORU



İslami İlimler Fakültesi Yerleşkesi

| | |
|------------------------|------------------------|
| Kapalı Alan | : 3.223 m ² |
| Derslik Sayısı | : 14 |
| Toplantı Salonu Sayısı | : 2 |
| Ofis Sayısı | : 34 |
| Yemekhane Sayısı | : 1 |



Merkezi Derslikler Binası

| | |
|--------------------|------------------------|
| Kapalı Alan | : 4.886 m ² |
| Derslik Sayısı | : 35 |
| Laboratuvar Sayısı | : 5 |
| Ofis Sayısı | : 81 |
| Yemekhane Sayısı | : 1 |



2014 YILI FAALİYET RAPORU



Ek Hizmet Binası

| | |
|-------------------------|------------------------|
| Kapalı Alan | : 1.892 m ² |
| Derslik Sayısı | : 13 |
| Konferans Salonu Sayısı | : 1 |
| Klüp odası | : 2 |
| Kantin Sayısı | : 1 |



► 1.2. YAPIMI DEVAM EDEN HİZMET BİNALARI

Hukuk Fakültesi Binası

| | |
|------------------------|------------------------|
| Başlangıç Tarihi | : 24.11.2013 |
| Planlanan Bitiş Tarihi | : 19.07.2015 |
| Tamamlanma Durumu | : %70 |
| Planlanan Kapalı Alan | : 6.914 m ² |
| Planlanan Maliyet | : 7.767.000 TL |
| Toplam Harcama | : 5.674.182,53 TL |



2014 YILI FAALİYET RAPORU



İktisadi ve İdari Bilimler Fakültesi Binası

| | |
|------------------------|-------------------------|
| Başlangıç Tarihi | : 30.05.2014 |
| Planlanan Bitiş Tarihi | : 20.11.2015 |
| Tamamlanma Durumu | : % 59,58 |
| Planlanan Kapalı Alan | : 13.210 m ² |
| Planlanan Maliyet | : 13.749.360 TL |
| Toplam Harcama | : 5.888.456,17 TL |





Mühendislik Fakültesi Binası

| | |
|------------------------|-------------------------|
| Başlangıç Tarihi | : 03.06.2014 |
| Planlanan Bitiş Tarihi | : 02.12.2015 |
| Tamamlanma Durumu | : %39 |
| Planlanan Kapalı Alan | : 13.252 m ² |
| Planlanan Maliyet | : 13.232.520 TL |
| Toplam Harcama | : 2.149.803,92 TL |



2014 YILI FAALİYET RAPORU



Merkezi Araştırma Laboratuvarı Binası

| | |
|------------------------|------------------------|
| Başlangıç Tarihi | : 27.06.2014 |
| Planlanan Bitiş Tarihi | : 01.06.2015 |
| Tamamlanma Durumu | : %55 |
| Planlanan Kapalı Alan | : 2.500 m ² |
| Planlanan Maliyet | : 3.900.490 TL |
| Toplam Harcama | : 2.373.602,25 TL |





Merkezi Yemekhane ve Mutfak Binası

| | |
|------------------------|------------------------|
| Başlangıç Tarihi | : 08.08.2014 |
| Planlanan Bitiş Tarihi | : 01.06.2015 |
| Tamamlanma Durumu | : %70 |
| Planlanan Kapalı Alan | : 1.460 m ² |
| Planlanan Maliyet | : 900.000 TL |
| Toplam Harcama | : 817.693,33 TL |

2014 YILI FAALİYET RAPORU

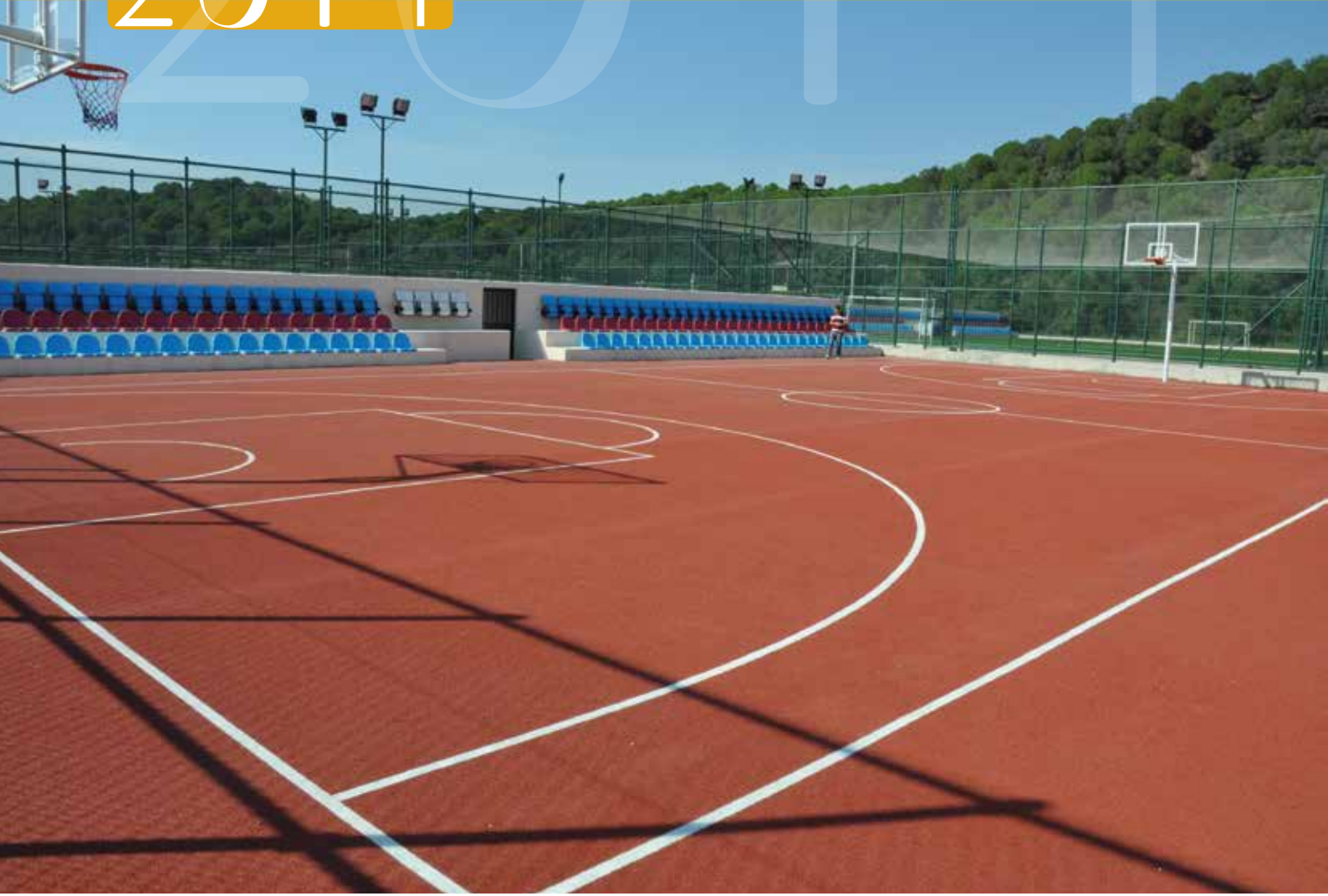

SPOR TESİSLERİ

Yapımı Tamamlanan Spor Tesisleri

- Açık Tenis Kortu
- Açık Halı Saha
- Açık Basketbol/Voleybol Sahası

Yapımı Devam Eden Spor Tesisleri

- Kapalı Voleybol Sahası
- Kapalı Halı Saha
- Toplam Harcama : 1.753.222,82 TL





► 1.3. YALOVA ÜNİVERSİTESİ KAPALI ALANLARININ DAĞILIMI

Tablo 1. Üniversitemiz Kullanımındaki Taşınmazlar

| YERLEŞKE ADI | MÜLKİYET TÜRÜ | | | | ALANI (m ²) | |
|---------------------|--|---------------------------|--|-------------------------------|----------------------------------|-------|
| | ÜNİVERSİTE | TAHSİS | | | | KİRA |
| | | HAZİNE TAHSİSLİ | BELEDİYE TAHSİSLİ | DiĞER | | |
| Merkez Yerleşke | Rektörlük Binası | | | | 4.886 | |
| | Merkezi Derslikler Binası | | | | 4.886 | |
| | Mühendislik Fakültesi Ek Hizmet Binası | | | | 1.892 | |
| Safran Yerleşkesi | | | İİBF Binası | | 6.140 | |
| | | | Yalova MYO Binası | | 6.140 | |
| Armutlu Yerleşkesi | Armutlu MYO Binası | | | | 9.974 | |
| Çınarcık Yerleşkesi | Çınarcık MYO Binası | | | | 9.725 | |
| Termal Yerleşkesi | | | | Termal MYO Binası * | 17.273 | |
| Diğer Yerleşkeler | | | Armutlu Alg ve Balık Yetiştiriciliği Ünitesi | | 93 | |
| | | | Su Ürünleri Uygulama Binası | | 240 | |
| | | | | Termal MYO Ek Hizmet Binası** | 1.422 | |
| | | Çiftlikköy İlçesinde Arsa | | | 9.000 | |
| | | Termal İlçesinde Arazi | | | 29.291 | |
| | | | Yabancı Diller YO | | 2.218 | |
| | | | Sanat Tasarım Fakültesi ve YÜSEM | | 2.218 | |
| | | | | | İslami Bilimler Fakültesi Binası | 3.223 |
| | | | | | Mühendislik Fakültesi Binası | 4.434 |
| | Hukuk Fakültesi Binası | | | | 1.575 | |
| TOPLAM | | | | | 114.630 | |

2014 YILI FAALİYET RAPORU

Tablo 2. Yerleşkelerin Fonksiyonel Dağılımı

| NO | YERLEŞKE ADI | YERLEŞKENİN KULLANIM AMACI | ALANI (m ²) |
|--------|---------------------|--|-------------------------|
| 1 | MERKEZ YERLEŞKE | Eğitim Binaları, Ar-Ge Alanları, Sosyal Donatı Alanları (Spor, Kültür, Barınma, Beslenme ve Diğer Yaşam Alanları), Park Alanları, Yollar | 840.814 |
| 2 | SAFRAN YERLEŞKESİ | Eğitim Binaları | 10.901 |
| 3 | ARMUTLU YERLEŞKESİ | Eğitim Binaları | 27.833 |
| 4 | ÇINARCIK YERLEŞKESİ | Eğitim Binaları | 14.878 |
| 5 | TERMAL YERLEŞKESİ | Eğitim Binaları | 21.500 |
| Toplam | | | 915.926 |

Tablo 3. Kamu Kurum ve Kuruluşlarına Tahsis Edilen, Ortak Kullanım ve İrtifak Hakkı Tesisi İçin Verilen Taşınmazlar

| NO | ADINA TAHSİS EDİLEN | ORTAK KULLANIMA VERİLEN | İRTİFAK HAKKI TESİSİ İÇİN VERİLEN | AMACI | ALANI (m ²) |
|----|------------------------------|------------------------------|------------------------------------|---|-------------------------|
| 1 | YURTKUR | | | 3.000 Kişilik Yurt Yapmak Üzere | 40.000 |
| 2 | AFET ve ACİL DURUM MÜDÜRLÜĞÜ | | | Eğitim Ve Tatbikat Alanı Olarak Kullanılmak Üzere | 8.025 |
| 3 | | AFET ve ACİL DURUM MÜDÜRLÜĞÜ | | Ortak Eğitim Ve Tatbikat Alanı Olarak Kullanılmak Üzere | 10.731 |
| 4 | | | DEFTERDARLIK MİLLİ EMLAK MÜDÜRLÜĞÜ | Özel Kişi ve Kurumlarca Yurt Yapılmak Üzere | 20.161 |

► 1.4. TAŞITLAR

Üniversitemiz demirbaşına kayıtlı; 2 adet minibüs, 2 adet midibüs, 1 adet kamyonet ve 3 adet binek araç, uygulamalı eğitimlerden kullanılmak üzere 4 adet deniz taşıtı ile 1 adet pick-up bulunmaktadır. Ayrıca hizmet alımı suretiyle 3 adet binek araç temin edilmiştir.

Tablo 4. Taşıtlar

| Taşıtın Cinsi | Kuruma Ait | Hizmet Alımı Yoluyla Edinilmiş | Toplam |
|---------------|------------|--------------------------------|-----------|
| Minibüs | 2 | 0 | 2 |
| Midibüs | 2 | 0 | 2 |
| Kamyonet | 1 | 0 | 1 |
| Binek Araç | 3 | 3 | 6 |
| Deniz Taşıtı | 4 | 0 | 4 |
| Pick up | 1 | 0 | 1 |
| Toplam | 13 | 3 | 16 |



► 1.5. EĞİTİM ALANLARI

1.5.1. Derslik ve Amfiler

Tablo 5. Derslik ve Amfiler

| Eğitim Alanı | Amfi | Sınıf | Toplam |
|-----------------|----------|------------|------------|
| 0-20 Kişilik | - | 2 | 2 |
| 0-50 Kişilik | - | 65 | 65 |
| 51-75 Kişilik | - | 44 | 44 |
| 76-100 Kişilik | 4 | 15 | 19 |
| 100-150 Kişilik | - | 2 | 2 |
| Toplam | 4 | 128 | 132 |



2014 YILI FAALİYET RAPORU

1.5.2. Laboratuvarlar

Tablo 6. Laboratuvar Alanları

| Birim Adı | Bölüm Adı | Laboratuvar Adı | Adet | m ² |
|-----------------------|-----------------------------|--------------------------------------|------|----------------|
| Mühendislik Fakültesi | Tüm Bölümler | Bilgisayar Laboratuvarı | 4 | 238 |
| Mühendislik Fakültesi | Tüm Bölümler | Genel Fizik Laboratuvarı | 1 | 50 |
| Mühendislik Fakültesi | Tüm Bölümler | Genel Kimya Laboratuvarı | 1 | 105 |
| Mühendislik Fakültesi | Ulaştırma Mühendisliği | Ulaştırma Laboratuvarı | 1 | 12 |
| Mühendislik Fakültesi | Endüstri Mühendisliği | Ergonomi Laboratuvarı | 1 | 35 |
| Mühendislik Fakültesi | Kimya ve Süreç Mühendisliği | Proses Laboratuvarı | 1 | 50 |
| Mühendislik Fakültesi | Kimya ve Süreç Mühendisliği | Mantık Laboratuvarı | 1 | 35 |
| Mühendislik Fakültesi | Bilgisayar Mühendisliği | Elektrik ve Elektronik Laboratuvarı | 1 | 35 |
| Yabancı Diller YO | İngilizce Hazırlık Bölümü | Multimedya Dil Sınıfları | 2 | 90 |
| Armutlu MYO | Gıda İşleme | Gıda İşleme Laboratuvarı | 1 | 139 |
| Armutlu MYO | Gıda İşleme | Gıda Analiz Laboratuvarı | 1 | 90 |
| Armutlu MYO | Gıda İşleme | Mikrobiyoloji Laboratuvarı | 1 | 42 |
| Armutlu MYO | Gıda İşleme | Histoloji ve Hematoloji Laboratuvarı | 1 | 42 |
| Armutlu MYO | Gıda İşleme | Süt Ürünleri Ünitesi | 1 | 39 |
| Armutlu MYO | Su Ürünleri | Deniz Balıkları Laboratuvarı | 1 | 90 |
| Armutlu MYO | Su Ürünleri | Tatlı Su Balıkları Lab. | 1 | 90 |
| Armutlu MYO | Su Ürünleri | Akvaryum Ünitesi | 1 | 42 |
| Armutlu MYO | Su Ürünleri | Canlı Yem Laboratuvarı | 1 | 46 |
| Armutlu MYO | Su Ürünleri | Yem Üretim Laboratuvarı | 1 | 42 |
| Armutlu MYO | Su Ürünleri | Su Ürünleri Uygulama Laboratuvarı | 3 | 263 |
| Çınarcık MYO | Hukuk | Klavye Laboratuvarı | 1 | 110 |



| Birim Adı | Bölüm Adı | Laboratuvar Adı | Adet | m ² |
|---------------|--|---------------------------------------|-----------|----------------|
| Çınarcık MYO | Sağlık Bakım Hizmetleri | Yaşlı Bakım Laboratuvarı | 1 | 90 |
| Çınarcık MYO | Mülkiyet Koruma ve Güvenlik | Spor Laboratuvarı | 1 | 184 |
| Çınarcık MYO | Çocuk Bakımı ve Gençlik Hizmetleri | Drama Laboratuvarı | 1 | 90 |
| Termal MYO | Tüm Bölümler | Uygulama Laboratuvarı | 1 | 49 |
| Yalova MYO | Elektrik ve Enerji | İklimlendirme ve Soğutma Laboratuvarı | 1 | 106 |
| Yalova MYO | Elektrik ve Enerji | İklimlendirme ve Soğutma Laboratuvarı | 1 | 119 |
| Yalova MYO | Tekstil, Giyim, Ayakkabı ve Deri | Tekstil Atölyesi | 1 | 119 |
| Yalova MYO | Motorlu Araçlar ve Ulaştırma Teknolojileri | Köprü üstü Simülatorü | 1 | 188 |
| Yalova MYO | Motorlu Araçlar ve Ulaştırma Teknolojileri | GMDDS Deniz Haberleşme Laboratuvarı | 1 | 56 |
| Yalova MYO | Bilgisayar Teknolojileri | Bilgisayar Laboratuvarı-1 | 1 | 119 |
| Yalova MYO | Bilgisayar Teknolojileri | Bilgisayar Laboratuvarı -2 | 1 | 70 |
| Yalova MYO | Bilgisayar Teknolojileri | Bilgisayar Laboratuvarı -3 | 1 | 60 |
| Yalova MYO | Malzeme ve Malzeme İşleme Teknolojileri | Kimya Laboratuvarı | 1 | 56 |
| Yalova MYO | Malzeme ve Malzeme İşleme Teknolojileri | Fizik Laboratuvarı | 1 | 56 |
| Yalova MYO | Park ve Bahçe Bitkileri | Uygulama Serası | 1 | 120 |
| Yalova MYO | Otel, Lokanta ve İkram Hizmetleri | Aşçılık Uygulama Mutfağı | 1 | 60 |
| YÜBİTAM | Merkez Araştırma Laboratuvarı Hiz. | Yakıt Laboratuvarı | 1 | 100 |
| YÜBİTAM | Merkez Araştırma Laboratuvarı Hiz. | Çevre Laboratuvarı | 1 | 90 |
| YÜBİTAM | Merkez Araştırma Laboratuvarı Hiz. | Görün. ve Kar. Laboratuvarı | 1 | 55 |
| YÜBİTAM | Merkez Araştırma Laboratuvarı Hiz. | Mekanik Laboratuvarı | 1 | 55 |
| YÜBİTAM | Merkez Araştırma Laboratuvarı Hiz | Malzeme Laboratuvarı | 1 | 110 |
| Toplam | | | 48 | 3.637 |



2014 YILI FAALİYET RAPORU

► 1.6. OFİS ALANLARI

Tablo 7. Ofis Alanları

| Alt Birim | Ofis Sayısı | Alan m ² | Kullanan Kişi Sayısı |
|----------------------------|-------------|---------------------|----------------------|
| Yönetim Ofisleri | 79 | 2329,46 | 78 |
| Akademik Personel Ofisleri | 253 | 5692,44 | 418 |
| İdari Personel Ofisleri | 93 | 2203,59 | 187 |
| Toplam | 425 | 10225,49 | 683 |

► 1.7. SOSYAL ALANLAR

1.7.1. Kantinler ve Kafeteryalar

Tablo 8. Kantin ve Kafeteryalar

| Yerleşkeler | Sayısı | Kapalı Alanı (m ²) | Açık Alan (m ²) | Kapasitesi (Kişi) |
|----------------------------|----------|--------------------------------|-----------------------------|-------------------|
| Safran Yerleşkesi | 1 | 200 | 80 | 160 |
| Yabancı Diller Yüksekokulu | 1 | 50 | 45 | 60 |
| Mühendislik Fakültesi | 1 | 140 | - | 45 |
| Armutlu MYO | 1 | 200 | - | 150 |
| Termal MYO | 1 | 100 | - | 50 |
| Çınarcık MYO | 1 | 110 | - | 70 |
| Merkez Yerleşke | 1 | 110 | 55 | 75 |
| Toplam | 7 | 910 | 180 | 610 |



1.7.2. Yemekhaneler

1.7.2.1. Öğrenci Yemekhaneleri

Tablo 9. Öğrenci Yemekhaneleri

| Yerleşkeler | Sayısı | Kapalı Alanı (m ²) | Kapasitesi (Kişi) |
|----------------------------|----------|--------------------------------|-------------------|
| Safran Yerleşkesi | 1 | 250 | 300 |
| Hukuk Fakültesi | 1 | 50 | 50 |
| Yabancı Diller Yüksekokulu | 1 | 130 | 125 |
| İlahiyat Fakültesi | 1 | 110 | 80 |
| Mühendislik Fakültesi | 1 | 105 | 125 |
| Armutlu MYO | 1 | 190 | 200 |
| Termal MYO | 1 | 50 | 40 |
| Çınarcık MYO | 1 | 120 | 150 |
| Merkez Yerleşke | 1 | 300 | 350 |
| Toplam | 9 | 1305 | 1420 |

1.7.2.2. Personel Yemekhaneleri

Tablo 10. Personel Yemekhaneleri

| Yerleşkeler | Sayısı | Kapalı Alanı (m ²) | Kapasitesi (Kişi) |
|----------------------------|----------|--------------------------------|-------------------|
| Safran Yerleşkesi | 1 | 110 | 80 |
| Yabancı Diller Yüksekokulu | 1 | 20 | 25 |
| Armutlu MYO | 1 | 100 | 75 |
| Merkez Yerleşke | 1 | 160 | 90 |
| Toplam | 4 | 390 | 270 |



2014 YILI FAALİYET RAPORU

1.7.3. Öğrenci Yurtları

Tablo 11. Öğrenci Yurtları

| No | Niteliği | İlçe | Erkek | | Kız | | Toplam | | Doluluk Oranı |
|---------------|----------|----------|-------------|------------|-------------|-------------|-------------|-------------|---------------|
| | | | Kapasite | Barınan | Kapasite | Barınan | Kapasite | Barınan | |
| 1 | ÖZEL | MERKEZ | 66 | 44 | 80 | 56 | 146 | 100 | 68,49 |
| 2 | ÖZEL | MERKEZ | 136 | 62 | 192 | 162 | 328 | 224 | 68,29 |
| 3 | ÖZEL | MERKEZ | 67 | 67 | - | - | 67 | 67 | 100,00 |
| 4 | ÖZEL | MERKEZ | - | - | 132 | 69 | 132 | 69 | 52,27 |
| 5 | ÖZEL | MERKEZ | - | - | 95 | 76 | 95 | 76 | 80,00 |
| 6 | ÖZEL | MERKEZ | 192 | 92 | - | - | 192 | 92 | 47,92 |
| 7 | ÖZEL | MERKEZ | - | - | 187 | 160 | 187 | 160 | 85,56 |
| 8 | ÖZEL | MERKEZ | - | - | 128 | 120 | 128 | 120 | 93,75 |
| 9 | ÖZEL | MERKEZ | - | - | 85 | 79 | 85 | 79 | 92,94 |
| 10 | ÖZEL | ÇINARCIK | - | - | 97 | 54 | 97 | 54 | 55,67 |
| 11 | ÖZEL | MERKEZ | 88 | 50 | - | - | 88 | 50 | 56,82 |
| 12 | DEVLET | MERKEZ | - | - | 288 | 280 | 288 | 280 | 97,22 |
| 13 | DEVLET | TERMAL | - | - | 114 | 110 | 114 | 110 | 96,49 |
| 14 | DEVLET | TERMAL | 552 | 461 | - | - | 552 | 461 | 83,51 |
| Toplam | | | 1101 | 776 | 1398 | 1166 | 2499 | 1942 | 77,07 |

1.7.4. Lojmanlar

Tablo 12. Lojmanlar

| Lojmanlar | | | | |
|------------------|---------------|---------------|----------|--------------------------------|
| Lojman Tipi | Lojman Sayısı | Sayısı (Adet) | | Kapalı Alanı (m ²) |
| | | Dolu | Boş | |
| Kiralanmış Daire | 13 | 13 | 0 | 1638,5 |
| Toplam | 13 | 13 | 0 | 1638,5 |

1.7.5. Toplantı ve Konferans Salonları

Tablo 13. Toplantı ve Konferans Salonları

| Birim Adı | Yerleşke Adı | Adedi | | | Alanı (m ²) | Kapasite (Kişi) |
|-----------------------------------|--------------------------|-----------------|------------------|---------------|-------------------------|-----------------|
| | | Toplantı Salonu | Konferans Salonu | Eğitim Salonu | | |
| Senato Toplantı Salonu | Merkez Yerleşke | 1 | - | - | 81,04 | 20 |
| Genel Sekreterlik Toplantı Salonu | Merkez Yerleşke | 1 | - | - | 20,37 | 15 |
| Mühendislik Fakültesi | Mühendislik Fakültesi | 5 | - | - | 142 | 45 |
| İslami İlimler Fakültesi | İslami İlimler Fakültesi | 2 | - | - | 50 | 35 |
| İİBF | Safran | 1 | - | 5 | 140 | 80 |
| SBE | Merkez Yerleşke | 1 | - | - | 30 | 20 |
| FBE | Merkez Yerleşke | - | - | 1 | 24 | 28 |
| Yabancı Diller YO | YDYO | 1 | - | - | 50 | 25 |
| Yalova MYO | Safran | - | 1 | - | 120 | 100 |
| Yalova MYO | Safran | 1 | - | - | 118 | 30 |
| Termal MYO | Termal | - | 1 | - | 98 | 87 |
| Armutlu MYO | Armutlu | 1 | - | - | 65 | 20 |
| Armutlu MYO | Armutlu | - | 1 | - | 80 | 110 |
| Çınarcık MYO | Çınarcık | 1 | - | - | 40 | 23 |
| YÜSEM | YÜSEM | - | 1 | - | 80 | 150 |
| SKSDB | Merkez Yerleşke | - | 1 | - | 250 | 140 |
| SGDB | Merkez Yerleşke | 1 | - | - | 12 | 15 |
| BİDB | Merkez Yerleşke | 1 | - | - | 18,42 | 10 |
| YİTDB | Merkez Yerleşke | 1 | - | - | 30 | 20 |
| Toplam | | 18 | 5 | 6 | 1448,83 | 973 |



2014 YILI FAALİYET RAPORU

2. ÖRGÜT YAPISI

Tablo 14. Üniversite Organları

| ÜNİVERSİTE ORGANLARI | |
|---|---|
| REKTÖR | |
| Prof. Dr. Mehmet Niyazi ERUSLU | |
| ÜNİVERSİTE SENATOSU | |
| Rektör | Prof. Dr. M. Niyazi ERUSLU |
| Rektör Yardımcısı | Prof. Dr. Hüseyin YILDIRIM |
| Rektör Yardımcısı | Prof. Dr. Recep Hayri EREN |
| Rektör Yardımcısı | Prof. Dr. Ali Rıza ABAY |
| Hukuk Fakültesi Dekanı | Prof. Dr. Seyithan DELİDUMAN |
| Hukuk Fakültesi | Doç. Dr. Gökhan Kürşat YERLİKAYA |
| İktisadi ve İdari Bilimler Fakültesi Dekanı | Prof. Dr. Cihangir AKIN |
| İktisadi ve İdari Bilimler Fakültesi | Doç. Dr. Ayşe Tansel ÇETİN |
| İslami İlimler Fakültesi Dekanı | Prof. Dr. Abdurrahman ÖZDEMİR |
| İslami İlimler Fakültesi | Prof. Dr. M. Tahir YAREN |
| Mühendislik Fakültesi Dekanı | Prof. Dr. Rafet BOZDOĞAN |
| Mühendislik Fakültesi | Prof. Dr. İsmail ADAK |
| Sanat ve Tasarım Fakültesi Dekanı | Prof. Dr. İsmet ÇAVUŞOĞLU |
| Sanat ve Tasarım Fakültesi | Prof. Dr. Elif Eda ERDOĞAN |
| Fen Bilimleri Enstitüsü Müdürü | Prof. Dr. Eşref AVCI |
| Sosyal Bilimler Enstitüsü Müdürü | Prof. Dr. Kenan DAĞCI |
| Yabancı Diller Yüksekokulu Müdürü | Doç. Dr. İsmail AKTAR |
| Armutlu Meslek Yüksekokulu Müdürü | Doç. Dr. Derya GÜROY |
| Çınarcık Meslek Yüksekokulu Müdürü | Yrd. Doç. Dr. Salih BATAL |
| Termal Meslek Yüksekokulu Müdürü | Prof. Dr. Yıldız ATAMER |
| Yalova Meslek Yüksekokulu Müdürü | Prof. Dr. Refik ALAN |
| ÜNİVERSİTE YÖNETİM KURULU ÜYELERİ | |
| Rektör | Prof. Dr. M. Niyazi ERUSLU |
| Hukuk Fakültesi Dekanı | Prof. Dr. Seyithan DELİDUMAN |
| İktisadi ve İdari Bilimler Fakültesi Dekanı | Prof. Dr. Cihangir AKIN |
| İslami İlimler Fakültesi Dekanı | Prof. Dr. Prof. Dr. Abdurrahman ÖZDEMİR |
| Mühendislik Fakültesi Dekanı | Prof. Dr. Rafet BOZDOĞAN |
| Sanat ve Tasarım Fakültesi Dekanı | Prof. Dr. İsmet ÇAVUŞOĞLU |
| Üye | Prof. Dr. Hüseyin YILDIRIM |
| Üye | Prof. Dr. Ali Rıza ABAY |
| Üye | Prof. Dr. Recep Hayri EREN |



► 2.1. AKADEMİK TEŞKİLAT YAPISI

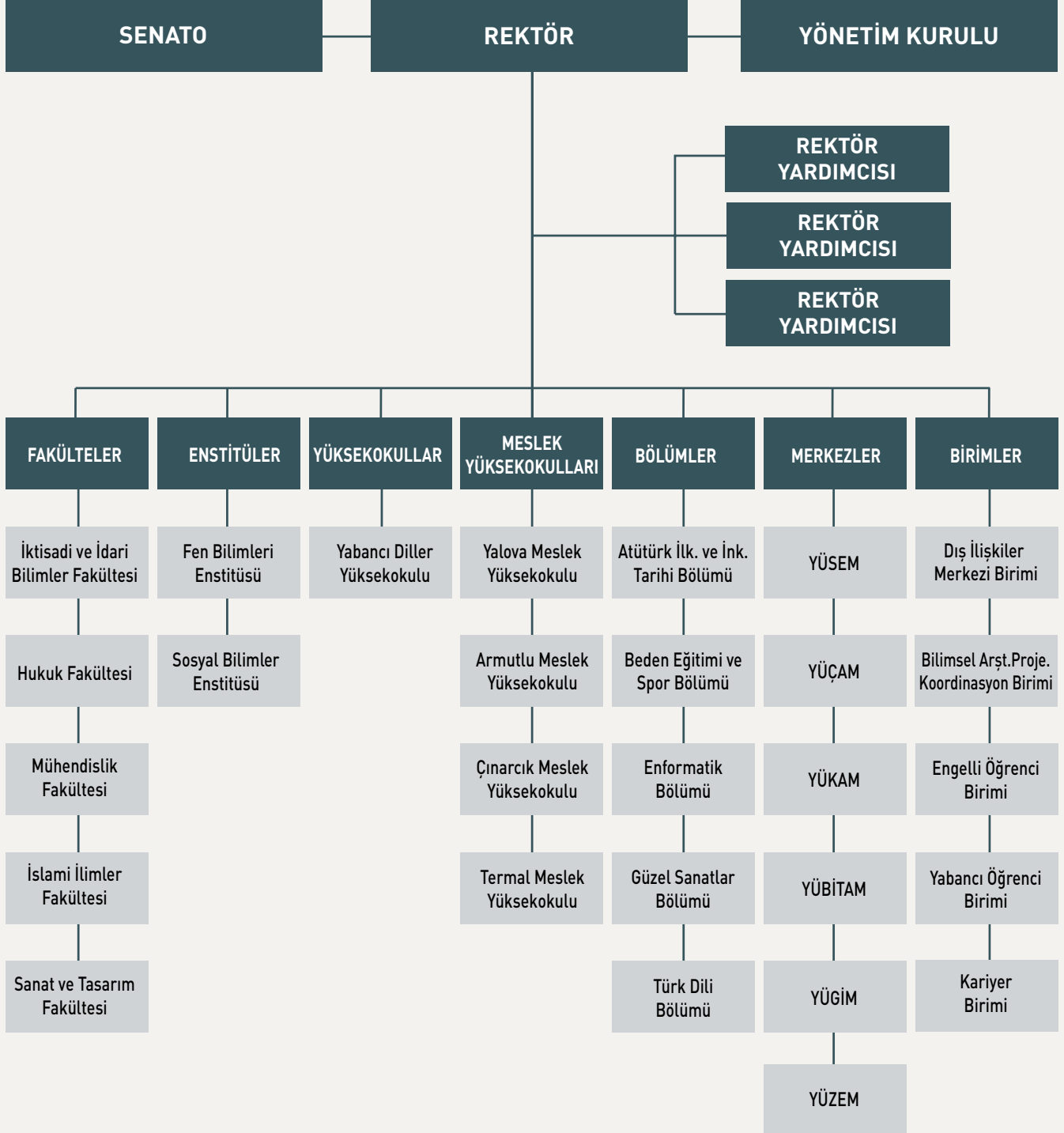

2014 YILI FAALİYET RAPORU

► 2.2. İDARİ TEŞKİLAT YAPISI

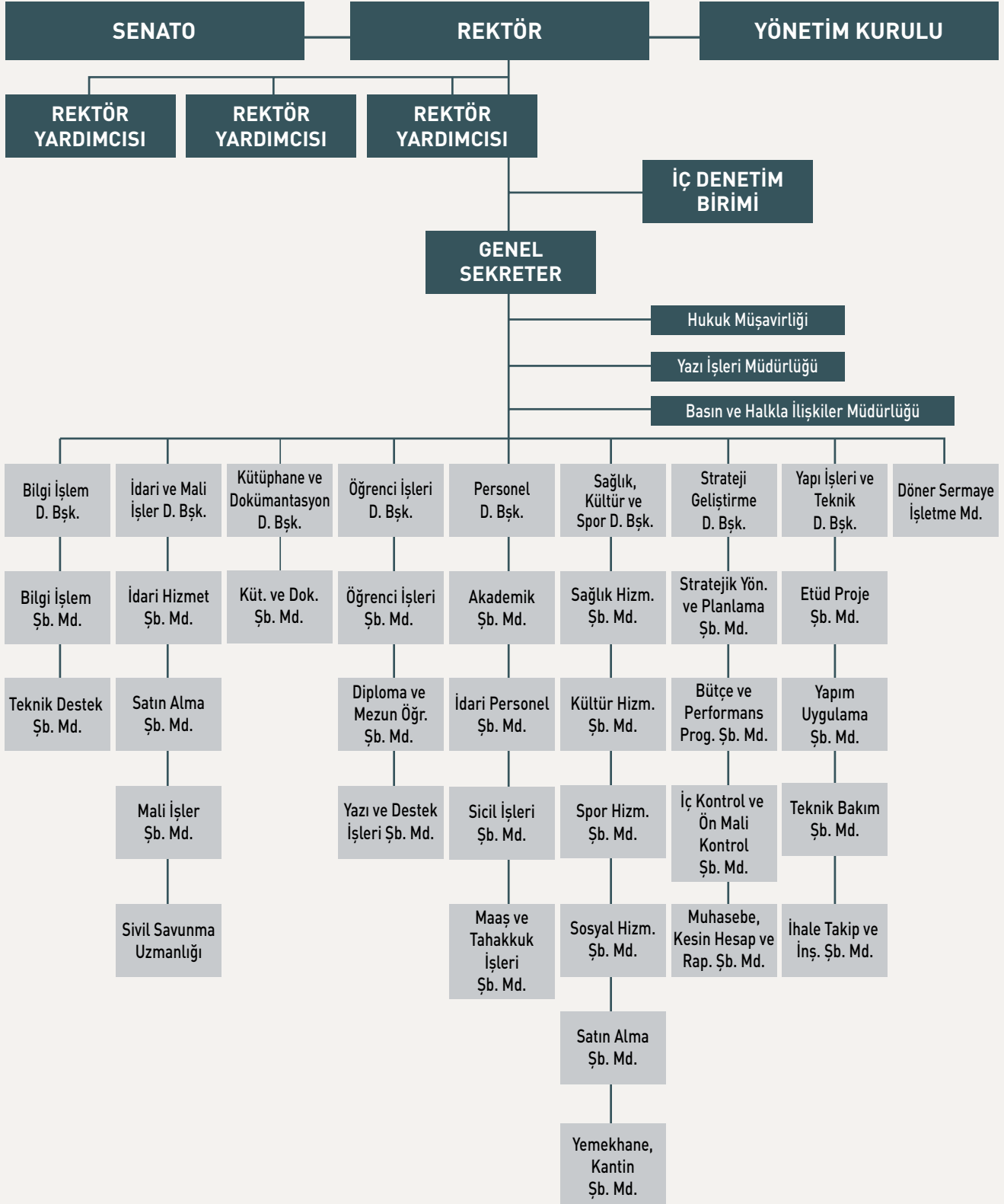



3. BİLGİ VE TEKNOLOJİK KAYNAKLAR

Gelişen ve değişen teknolojiyi yakından takip ederek Üniversitemiz bilgi işlem sistemini güncel halde tutmak amacıyla; tüm birimlerimizin ihtiyacı olan yazılımların temin edilerek 7/24 esasına göre hizmete sunulması ve ayakta durmalarının sağlanması Üniversitemizde yürütülen bilgi işlem faaliyetlerinin temel amacıdır. Bunun yanında; bilgisayar kurulumu, güncellenmesi, virüslerden korunma, ağ yapısı içinde oluşabilecek arıza-

ların düzeltilmesi ve sistemin daha iyi hale gelmesi için gerekli analizlerin yapılması, üniversite içinde sistemin gerektirdiği yetkilendirmelerin yapılması, yazılım ve donanımların garanti süresi içinde ve dışında çalışır vaziyette tutulmasının sağlanması, kullanılmakta olan yazılımların server ortamında güvenliğinin sağlanması, vb. ihtiyaç duyulan tüm işlemler bilgi işlem faaliyetleri kapsamında yürütülmeye devam etmektedir.

2014 YILI FAALİYET RAPORU

► 3.1. YÖNETİM BİLGİ SİSTEMLERİ VE KULLANILAN YAZILIMLAR

Üniversitemiz bünyesinde masaüstü işletim sistemi olarak Microsoft Windows XP, Vista, Windows 7 ve Linux çözümleri kullanılmaktadır. Sunucu çözümlerinde ise Windows 2008 R2, Linux ve FreeBSD işletim sistemleri kullanılmaktadır. Sanallaştırma yazılımı olarak Xen Server kullanılmaktadır. Bunların yanında SQL Server 2008, Kaspersky Antivirus yazılımları, Share Point gibi yazılımlar kullanılarak Üniversitemizin ihtiyaçları gerek açık kaynak kodlu yazılımlar ve gerekse lisanslı yazılımlar satın alınması suretiyle gerçekleştirilmeye çalışılmaktadır.

Tablo 15. Yönetim Bilgi Sistemleri ve Kullanılan Yazılımlar

| Yazılım Adı | Kullanım amacı | Kullanan Birim |
|---|------------------------------|--|
| Stratejik Yönetim Sistemi | Performans Yönetimi | Bütün Birimler |
| İç Kontrol ve Risk Yönetimi Sistemi | İç Kontrol ve Risk Yönetimi | Bütün Birimler |
| EKAP | Satın Alma İşlemleri | Bütün Birimler |
| E-Bütçe | Bütçe İşlemleri | Bütün Birimler |
| Taşınır Kayıt ve Yönetim Sistemi (TKYS) | Taşınır İşlemleri | Bütün Birimler |
| Kamu Elektronik Bordro Sistemi (e-bordro) | Mali Hizmetler | Bütün Birimler |
| Harcama Yönetimi Sistemi (HYS) | Mali Hizmetler | Bütün Birimler |
| Kamu Personel Harcamaları Yönetim Sistemi | Mali Hizmetler | Personel Daire Başkanlığı |
| Say2000i | Mali Hizmetler | Strateji Geliştirme Daire Başkanlığı |
| IBM Web Sphere RAD ve Web Sphere WAS | Bilgi İşlem | Bilgi İşlem Daire Başkanlığı |
| Oracle 11g | Bilgi İşlem | Bilgi İşlem Daire Başkanlığı |
| WinSvrStd 2012 R2, WinSvrDataCtr 2012R2 WinSvrCAL 2012 Lisansı | Bilgi İşlem | Bilgi İşlem Daire Başkanlığı |
| Sanallaştırma Yazılımı | Bilgi İşlem | Bilgi İşlem Daire Başkanlığı |
| Antikor Güvenlik Yazılımı | Güvenlik | Bütün Birimler |
| Personel Bilgi Sistemi | Personel İşlemleri | Personel Daire Başkanlığı |
| AMP Yazılım | Keşif, metraj, icmal vb. | Yapı İşleri ve Teknik D. Bşk. |
| Final Cut | Video Montaj | Basın ve Halkla İlişkiler Müd. |
| Kütüphane Bilgi Sistemi (Yordam BT) | Kütüphane Hizmetleri | Kütüphane ve Dokümantasyon D.Bşk. |
| Öğrenci Bilgi Sistemi | Eğitim Hizmetleri | Öğrenci İşleri Daire Başkanlığı ve Akademik Birimler |
| Jalık | Eğitim-Üretim (Balık Takibi) | Armutlu MYO |
| Uzaktan Eğitim Yönetim Sistemi Yazılımı | Eğitim | UZEM |
| Bikom Optik Okuma Yazılımı | Eğitim | Yabancı Diller Yüksekokulu |
| Netsupport Scholl | Eğitim | Çınarcık MYO |
| Multimedya Yazılımı | Eğitim | Yabancı Diller Yüksekokulu |
| Academic Research CFD | Eğitim | Mühendislik Fakültesi |
| ANSYS Academic Teaching CFD | Eğitim | Mühendislik Fakültesi |
| SolidWorks EDU Edition Yazılımı | Eğitim | Mühendislik Fakültesi |
| PTV - Vissim (mikro) - Simülasyon Programı | Eğitim | Mühendislik Fakültesi |

| Yazılım Adı | Kullanım amacı | Kullanan Birim |
|--|-------------------------------|-----------------------|
| PTV – Visum (makro)- Simülasyon Programı | Eğitim | Mühendislik Fakültesi |
| ChemCAD Proses Simulasyon Yazılımı | Eğitim | Mühendislik Fakültesi |
| MATLAB Simulink Programı | Eğitim | Mühendislik Fakültesi |
| Ecognition Yazılım | Eğitim | Mühendislik Fakültesi |
| Solidworks | Eğitim | Mühendislik Fakültesi |
| MoldFlow Insight | Eğitim | Mühendislik Fakültesi |
| Siemens NX | Eğitim | Mühendislik Fakültesi |
| Arena 14,5 | Eğitim | Mühendislik Fakültesi |
| SQL | Eğitim | Mühendislik Fakültesi |
| Office 2010 Pro Plus | İdari ve Akademik Faaliyetler | Bütün Birimler |

► 3.2. BİLGİSAYAR ALT YAPISI VE AĞ SİSTEMLERİ

Altyapıda router, switch ve firewall, access point, kablosuz internet bağlantısı (wireless) vb. aktif network ürünleri kullanılmakta olup, ihtiyaçlar doğrultusunda çeşitli konfigürasyon değişiklikleri ve güncellemeleri yapılmaktadır. İnternet ihtiyacının kablolu olarak sunulamadığı alanlarda, kablosuz altyapı kurmak suretiyle birimlerin kablosuz internet erişimine sahip olmaları sağlanmaktadır.

Tablo 16. Bilgisayar Sayıları

| Cinsi | İdari Amaçlı | Eğitim Amaçlı |
|---------------------|--------------|---------------|
| Masaüstü Bilgisayar | 593 | 520 |
| Dizüstü Bilgisayar | 214 | 40 |
| Tablet | 40 | 1 |
| Toplam | 847 | 561 |



2014 YILI FAALİYET RAPORU

► 3.3. DİĞER TEKNOLOJİK KAYNAKLAR

Tablo 17. Diğer Teknolojik Kaynaklar

| Cinsi | İdari Amaçlı | Eğitim Amaçlı |
|-----------------------|--------------|---------------|
| Yazıcı | 230 | 10 |
| Harici Disk | 60 | 9 |
| Kenar Switch | 52 | 1 |
| Fotokopi Makinesi | 44 | 2 |
| Wi-Fi Cihazı | 42 | - |
| Kameralar | 41 | 1 |
| Televizyonlar | 30 | 10 |
| Omurga Switch | 29 | - |
| Fotoğraf Makinesi | 22 | - |
| Ses Sistemi | 22 | 33 |
| Projeksiyon | 21 | 151 |
| Faks | 21 | - |
| Tarayıcılar | 20 | - |
| Gigabit Switch | 12 | 1 |
| Telsiz | 10 | - |
| Barkod Okuyucu | 8 | - |
| Server | 6 | - |
| DVD-ROM | 5 | 2 |
| Akıllı Tahta | 2 | 7 |
| Müzik Setleri | 2 | - |
| Rack Kabin | 2 | - |
| Telsiz Yaka Mikrofonu | 2 | - |
| Kimlik Baskı Makinesi | 1 | - |
| Firewall | 1 | - |
| Ses Kayıt Cihazı | 1 | - |
| Mikroskoplar | - | 10 |
| Tepegöz | - | 3 |
| Optik Okuyucu | - | 3 |

► 3.4. KÜTÜPHANE KAYNAKLARI

Üniversitemiz kütüphanecilik faaliyetlerinin temel hedefi; Yalova Üniversitesi'nin eğitim, öğretim ve araştırma faaliyetlerine yardımcı olmak, akademisyenlerin, öğrencilerin ve personelin bu alandaki ihtiyaçlarını karşılamak amacı ile basılı ya da elektronik ortamda bilgileri sağlamak, organize etmek ve kullanıma sunmaktır.

Üniversitemiz merkez kütüphanesinde okuyuculara ödünç kitap verilmesi, süreli yayınlar bölümünde günlük gazeteler ile haftalık ve aylık dergilerin okuyucuya sunulması hizmetleri sürdürülmektedir. Ayrıca Yalova Meslek Yüksekokulu Kampüsü bilgi işlem ağı üzerinden veri tabanlarından çevrimiçi olarak uluslararası bilgi kaynaklarına ulaşım sağlanmaktadır.

Üniversitemizde; Uluslararası MARC formatı özelliği ile Anglo-American Kataloglama Kuralları II çerçevesinde her türden kü-

tüphane için sınırsız alanda basit, orta, ileri düzeyde veri girişi yapma imkânı sağlayan çok kullanıcı ve internet uyumlu bir kütüphane programı olan, Yordam Kütüphane Bilgi Belge Otomasyon Programı kullanılmaktadır. Programa, kitap ve süreli yayınlar (dergi, gazete), her tür gri yayın (standart, patent, tez vb.), kitap dışı belgeler (CD, CD-ROM, videokaset, slayt, fotoğraf, harita vb.) girişi yapılabilmektedir. Ayrıca mikrofilm-mikro fiş, fotoğraf ve slayt görüntüleri ve ses kayıtları yüklenebilmektedir.

Kütüphanemiz ANKOS ve ULAKBİM'in üyesidir. Üniversite içi ve dışından gelen tüm kütüphaneler arası ödünç talepleri Kütüphane ve Dokümantasyon Daire Başkanlığımızca karşılanmaktadır.

Kütüphaneye öğrenci veya personel kimliği ile başvuru yapan tüm kullanıcılar aktif üye yapılmakta olup aktif üyeler ödünç kitap alıp internet üzerinden uzatma ve ayırtma işlemlerini gerçekleştirebilmektedir.

Tablo 18. Kütüphane Kaynakları

| Bilgi Kaynakları | Sayı |
|--|---------|
| Kitap | 41.153 |
| Basılı Dergi | 310 |
| E-Kitap (Kütüphanemize ait) | 19,395 |
| E-Kitap (Kullanım hakkı elimizde olan) | 140.000 |
| DVD / VCD / CD | 385 |
| Veri tabanı | 12 |
| Abone Olunan Periyodik Yayın Sayısı | 30 |



2014 YILI FAALİYET RAPORU

4. İNSAN KAYNAKLARI

4.1. AKADEMİK PERSONEL

4.1.1. Akademik Personel Sayıları

4.1.1.1. Yıllara Göre Akademik Personel Sayıları

Tablo 19. Yıllara Göre Akademik Personel Sayıları

| Akademik Personel Sayıları | |
|----------------------------|-----|
| 2008 | 14 |
| 2009 | 111 |
| 2010 | 260 |
| 2011 | 298 |
| 2012 | 339 |
| 2013 | 367 |
| 2014 | 405 |

Grafik 1. Öğretim Elemanlarının Unvanlarına Göre Dağılımı

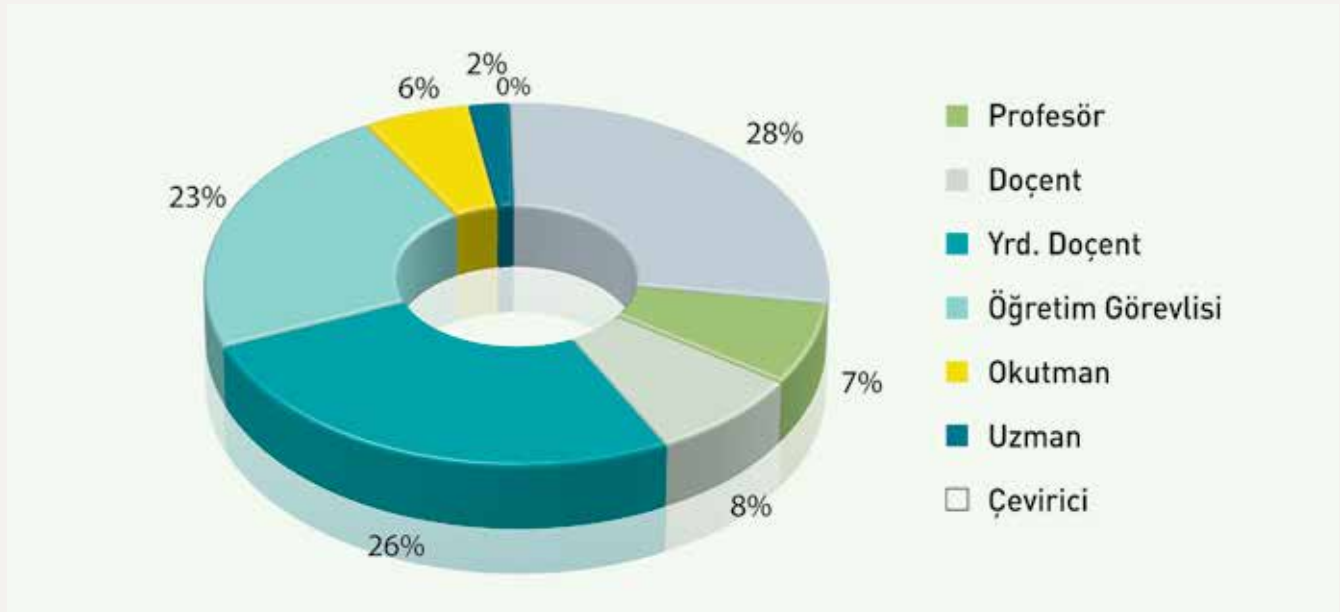

Grafik 2. Akademik Personel Sayılarının Yıllar İtibariyle Gelişimi

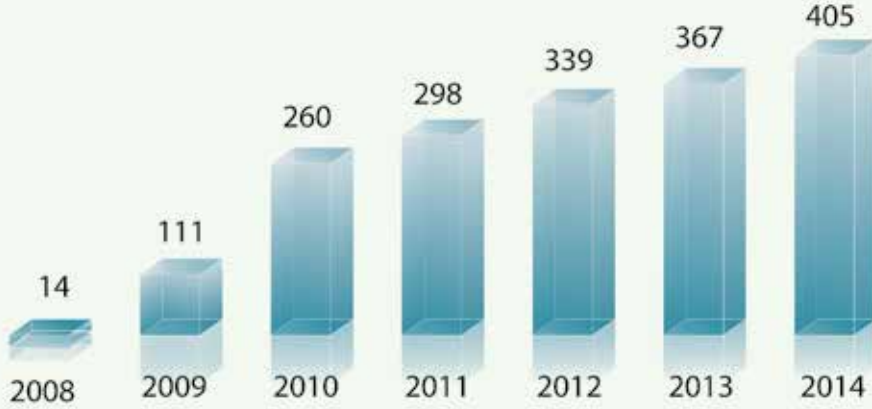

4.1.1.2. Akademik Personelin Kadro Doluluk ve İstihdam Şekline Göre Dağılımı

Tablo 20. Akademik Personel Kadro Doluluk ve İstihdam Şekline Göre Dağılımı

| Unvan | Doluluk Oranına Göre | | | İstihdam Şekline Göre | |
|------------------------------|----------------------|------------|------------|-----------------------|--------------|
| | Dolu | Boş | Toplam | Tam Zamanlı | Yarı Zamanlı |
| Profesör | 29 | 41 | 70 | 70 | - |
| Doçent | 33 | 97 | 130 | 130 | - |
| Yardımcı Doçent | 104 | 57 | 161 | 161 | - |
| Öğretim Görevlisi | 94 | 95 | 198 | 198 | - |
| Okutman | 25 | 59 | 84 | 84 | - |
| Uzman | 7 | 11 | 18 | 18 | - |
| Çevirici | 0 | 1 | 1 | 1 | - |
| Eğitim- Öğretim Planlamacısı | 1 | 0 | 1 | 1 | - |
| Araştırma Görevlisi | 112 | 148 | 260 | 260 | - |
| Toplam | 405 | 509 | 914 | 914 | 0 |

2014 YILI FAALİYET RAPORU

4.1.1.3. Akademik Personelin Birimlere Göre Dağılımı

Tablo 21. Akademik Personelin Birimlere Göre Dağılımı

| Bölüm/Birim Adı | Profesör | Doçent | Yrd. Doçent | Öğretim Görevlisi | Araştırma Görevlisi | Uzman | Okutman | Çevirici | Eğitim Öğretim Planlamacısı | Toplam |
|--------------------------------------|-----------|-----------|-------------|-------------------|---------------------|----------|-----------|----------|-----------------------------|------------|
| İktisadi ve İdari Bilimler Fakültesi | 5 | 18 | 23 | - | 42 | - | - | - | - | 88 |
| Mühendislik Fakültesi | 10 | 6 | 26 | - | 29 | - | - | - | - | 71 |
| Hukuk Fakültesi | - | 5 | 14 | - | 26 | - | - | - | - | 45 |
| İslami İlimler Fakültesi | 3 | 1 | 17 | 2 | 13 | - | - | - | - | 36 |
| Armutlu MYO | - | 2 | 1 | 16 | - | - | - | - | - | 19 |
| Termal MYO | 2 | 1 | 3 | 12 | - | - | - | - | - | 18 |
| Yalova MYO | 5 | | 13 | 40 | - | - | - | - | - | 58 |
| Çınarcık MYO | 2 | | 4 | 19 | - | - | - | - | - | 25 |
| Fen Bilimleri Enstitüsü | - | - | - | - | - | - | - | - | - | 0 |
| Sosyal Bilimler Enstitüsü | - | - | - | - | - | - | - | - | - | 0 |
| Sanat ve Tasarım Fakültesi | 2 | - | 3 | 2 | 2 | - | - | - | - | 9 |
| Yabancı Diller Yüksek Okulu | - | - | - | - | - | - | 5 | - | - | 5 |
| Rektörlük | - | - | - | 3 | - | 7 | 20 | - | 1 | 31 |
| Toplam | 29 | 33 | 104 | 94 | 112 | 7 | 25 | 0 | 1 | 405 |

4.1.1.4. Yabancı Uyruklu Akademik Personele İlişkin Bilgiler

Tablo 22. Yabancı Uyruklu Akademik Personele İlişkin Bilgiler

| Unvan | Geldiği Ülke | Çalıştığı Birim | Kişi Sayısı |
|-------------------|--------------|----------------------------|-------------|
| Doçent | Suriye | İslami İlimler Fakültesi | 1 |
| Yardımcı Doçent | Suriye | İslami İlimler Fakültesi | 4 |
| Yardımcı Doçent | Irak | İslami İlimler Fakültesi | 1 |
| Öğretim Görevlisi | Irak | İslami İlimler Fakültesi | 1 |
| Öğretim Görevlisi | Ürdün | İslami İlimler Fakültesi | 1 |
| Öğretim Görevlisi | Suriye | İslami İlimler Fakültesi | 1 |
| Okutman | Suriye | Yabancı Diller Yüksekokulu | 1 |
| Okutman | A.B.D. | Yabancı Diller Yüksekokulu | 4 |
| Okutman | Suriye | İslami İlimler Fakültesi | 2 |
| Toplam | | | 16 |



4.1.1.5. Akademik Personelin Yaş İtibariyle Dağılımı

Tablo 23. Akademik Personelin Yaş İtibariyle Dağılımı

| | 23 yaş altı | 24-30 yaş | 31-35 yaş | 36-40 yaş | 41-50 yaş | 51 yaş üzeri |
|-------------|-------------|-----------|-----------|-----------|-----------|--------------|
| Kişi Sayısı | 2 | 144 | 97 | 52 | 78 | 32 |
| Yüzde(%) | 1 | 36 | 24 | 13 | 19 | 7 |

4.1.1.6. Akademik Personelin Kadın-Erkek Dağılımı

Tablo 24. Akademik Personelin Kadın-Erkek Dağılımı

| Unvanı | Kadın | Erkek | Toplam |
|-----------------------------|------------|------------|------------|
| Profesör | 3 | 26 | 29 |
| Doçent | 5 | 28 | 33 |
| Yrd. Doçent | 30 | 74 | 104 |
| Öğretim Görevlisi | 36 | 58 | 94 |
| Okutman | 18 | 7 | 25 |
| Araştırma Görevlisi | 40 | 72 | 112 |
| Uzman | 4 | 3 | 7 |
| Çevirici | - | - | - |
| Eğitim Öğretim Planlamacısı | 1 | - | 1 |
| Toplam | 137 | 268 | 405 |

4.1.2. 2547 Sayılı Kanun Kapsamında Görevlendirilen Akademik Personele İlişkin bilgiler

4.1.2.1. Diğer Üniversitelerde Görevlendirilen Akademik Personel

Tablo 25. Diğer Üniversitelerde Görevlendirilen Akademik Personel

| Unvanı | Birimi | Görevlendirildiği Yer | Kişi Sayısı |
|----------------|--------------------------|---|-------------|
| Prof. Dr. | İslami İlimler Fakültesi | Bülent Ecevit Üniversitesi | 1 |
| Prof. Dr. | İİBF | İstanbul Üniversitesi | 1 |
| Prof. Dr. | İİBF | Sakarya Üniversitesi | 1 |
| Prof. Dr. | İİBF | Afyon Kocatepe Üniversitesi Dumlupınar Üniversitesi | 1 |
| Doç. Dr. | İİBF | Bursa Orhangazi Üniversitesi, Dumlupınar Üniversitesi, Bahçeşehir Üniversitesi | 1 |
| Doç. Dr. | İİBF | Fatih Üniversitesi | 1 |
| Doç. Dr. | İİBF | Bursa Orhangazi Üniversitesi | 2 |
| Doç. Dr. | İİBF | Bezmialem Vakıf Üniversitesi | 1 |
| Doç. Dr. | İİBF | İstanbul Medeniyet Üniversitesi | 1 |
| Doç. Dr. | İİBF | Maltepe Üniversitesi | 1 |
| Yard. Doç. Dr. | İİBF | İstanbul Üniversitesi | 3 |
| Yard. Doç. Dr. | İslami İlimler Fakültesi | Fatih Sultan Mehmet Üniversitesi | 1 |
| Toplam | | | 15 |

2014 YILI FAALİYET RAPORU

4.1.2.2. Diğer Üniversitelerden Üniversitemizde Görevlendirilen Akademik Personel

Tablo 26. Diğer Üniversitelerden Üniversitemizde Görevlendirilen Akademik Personel

| Unvanı | Çalıştığı Birim | Geldiği Yer | Kişi Sayısı |
|---------------|---|---------------------------------|-------------|
| Prof. Dr. | Sosyal Bilimler Enstitüsü | Sakarya Üniversitesi | 1 |
| Prof. Dr. | Sosyal Bilimler Enstitüsü Hukuk Fakültesi | Marmara Üniversitesi | 1 |
| Prof. Dr. | Sosyal Bilimler Enstitüsü İktisadi ve İdari Bilimler Fakültesi | 29 Mayıs Üniversitesi | 1 |
| Prof. Dr. | İktisadi ve İdari Bilimler Fakültesi | Sakarya Üniversitesi | 2 |
| Prof. Dr. | İktisadi ve İdari Bilimler Fakültesi | İstanbul Ticaret Üniversitesi | 1 |
| Prof. Dr. | Fen Bilimleri Enstitüsü Mühendislik Fakültesi | Marmara Üniversitesi | 2 |
| Prof. Dr. | Mühendislik Fakültesi | Bursa Teknik Üniversitesi | 1 |
| Prof. Dr. | Sosyal Bilimler Enstitüsü | İstanbul Üniversitesi | 1 |
| Prof. Dr. | Sosyal Bilimler Enstitüsü İktisadi ve İdari Bilimler Fakültesi | İstanbul Üniversitesi | 1 |
| Prof. Dr. | Hukuk Fakültesi | Marmara Üniversitesi | 1 |
| Prof. Dr. | Sosyal Bilimler Enstitüsü Hukuk Fakültesi | Yeni Yüzyıl Üniversitesi | 1 |
| Doç. Dr. | Fen Bilimleri Enstitüsü Mühendislik Fakültesi | İstanbul Üniversitesi | 1 |
| Doç. Dr. | Sosyal Bilimler Enstitüsü İktisadi ve İdari Bilimler Fakültesi | İstanbul Üniversitesi | 1 |
| Doç. Dr. | Mühendislik Fakültesi | Kocaeli Üniversitesi | 2 |
| Doç. Dr. | Fen Bilimleri Enstitüsü | İstanbul Üniversitesi | 1 |
| Yrd. Doç. Dr. | Sosyal Bilimler Enstitüsü | 29 Mayıs Üniversitesi | 1 |
| Yrd. Doç. Dr. | Yalova MYO | İstanbul Üniversitesi | 2 |
| Yrd. Doç. Dr. | İktisadi ve İdari Bilimler Fakültesi | Kırıkkale Üniversitesi | 2 |
| Yrd. Doç. Dr. | Hukuk Fakültesi | Uludağ Üniversitesi | 3 |
| Yrd. Doç. Dr. | İktisadi ve İdari Bilimler Fakültesi | İstanbul Üniversitesi | 1 |
| Yrd. Doç. Dr. | İktisadi ve İdari Bilimler Fakültesi | İstanbul Medeniyet Üniversitesi | 1 |
| Yrd. Doç. Dr. | Sosyal Bilimler Enstitüsü İktisadi ve İdari Bilimler Fakültesi | Bursa Orhangazi Üniversitesi | 1 |
| Yrd. Doç. Dr. | Hukuk Fakültesi | İstanbul Üniversitesi | 1 |
| Yrd. Doç. Dr. | İktisadi ve İdari Bilimler Fakültesi | İstanbul Esenyurt Üniversitesi | 1 |
| Yrd. Doç. Dr. | Hukuk Fakültesi | İzmir Katip Çelebi Üniversitesi | 1 |
| Yrd. Doç. Dr. | Hukuk Fakültesi | 19 Mayıs Üniversitesi | 1 |
| Yrd. Doç. Dr. | Sosyal Bilimler Enstitüsü İktisadi ve İdari Bilimler Fakültesi | Yıldırım Beyazıt Üniversitesi | 1 |
| Öğretim Gör. | İktisadi ve İdari Bilimler Fakültesi | Kırıkkale Üniversitesi | 1 |
| Öğretim Gör. | İktisadi ve İdari Bilimler Fakültesi | Boğaziçi Üniversitesi | 1 |
| Toplam | | | 36 |

4.1.2.3. 2547 Sayılı Kanunun 39. Mad. Göre Görevlendirilenler

2547 sayılı Kanunun 39. maddesine göre bilimsel toplantılara katılmak, araştırma ve inceleme yapmak üzere 97 akademik personel görevlendirilmiştir.

Tablo 27. 2547 Sayılı Kanunun 39. Mad. Göre Yurt İçinde Görevlendirilen Akademik Personel

| Unvan | Bölüm/Birim | Kongre Toplantı Seminer İsmi | Katılım Şekli |
|-------------|------------------------------------|---|----------------|
| Prof.Dr. | Temel İslam Bilimleri | 21. İlahiyat Fakülteleri Dekanları Toplantısı | Davetli |
| Prof.Dr. | Kimya ve Süreç Mühendisliği | Çalıştay | Sözlü sunum |
| Prof.Dr. | Uluslararası Ticaret ve Finansman | 33. Türkiye Muhasebe Eğitimi Sempozyumu | Bildirili |
| Prof.Dr. | Kimya ve Süreç Mühendisliği | Fen Bilimleri Enstitüleri Sempozyumu | Katılım |
| Prof.Dr. | Uluslararası Ticaret ve Finansman | 3rd International Symposium on Accounting and Finance | Bildirili |
| Prof.Dr. | Kimya ve Süreç Mühendisliği | Kongre | Poster Bildiri |
| Prof.Dr. | Reklamcılık ve Halkla İlişkiler | Kapsayıcı ve Sürdürülebilir Bir Kalkınma İçin Kadın ve Çocuk Sorunlarının Farkındayız | Davetli |
| Prof.Dr. | Enerji Sistemleri Mühendisliği | İKSES'14 2. İklimlendirme Soğutma Eğitimi Sempozyumu | Bildirili |
| Prof.Dr. | Uluslararası Ticaret ve Finansman | 11. Uluslararası Muhasebe Konferansı | Bildirili |
| Prof.Dr. | Kimya ve Süreç Mühendisliği | Fen Bilimleri Enstitüleri Sempozyumu | Katılım |
| Doç.Dr. | Yönetim ve Organizasyon ABD | 2. Örgütsel Davranış Kongresi | Bildirili |
| Doç.Dr. | Polimer Mühendisliği | BIOMED 2015/NanoBiotech/NanoBacterhageSers 2014 | Konuşmacı |
| Doç.Dr. | Polimer Mühendisliği | IV.Fiziksel Kimya Kongresi | Bildirili |
| Doç.Dr. | Çalışma Ekonomisi ve End. İliş.ABD | I.Uluslararası Engellilerin İstihdamı Sos. Güv. Sor. Çöz.Önr.Kng. | Bildirili |
| Doç.Dr. | Polimer Mühendisliği | IV.Fiziksel Kimya Kongresi | Bildirili |
| Doç.Dr. | Çalışma Ekonomisi ve End. İliş.ABD | 25th International Peace Research Association General Conf. | Bildirili |
| Yrd.Doç.Dr. | Polimer Mühendisliği ABD | IV.Fiziksel Kimya Kongresi | Bildirili |
| Yrd.Doç.Dr. | Kimya ve Süreç Mühendisliği | IV.Fiziksel Kimya Kongresi | Poster sunum |
| Yrd.Doç.Dr. | Bilgisayar Mühendisliği | International Symposium on Innovative Technologies | Bildirili |
| Yrd.Doç.Dr. | Sosyal Hizmet | Savaşan Devletlerin Tarihçilerinin gözüyle 100. Yılında 1.Dünya Savaşı Sempozyumu | Bildirili |
| Yrd.Doç.Dr. | Uluslararası İlişkiler ABD | V. Uludağ Uluslararası İlişkiler Konferansı | Bildirili |
| Yrd.Doç.Dr. | Enerji Sistemleri Mühendisliği | Ulusal İklimlendirme Soğutma Eğitimi Sempozyumu ve Sergisi | Bildirili |
| Yrd.Doç.Dr. | Türk İslam Sanatları Tarihi | III. Türk İslam Sanatları Tarihi ABD Koordinasyon Toplantısı | Davetli |
| Yrd.Doç.Dr. | Uluslararası İlişkiler ABD | 2nd European Workshops in International Studies | Bildirili |
| Yrd.Doç.Dr. | Yönetim ve Organizasyon ABD | 13. Ulusal İşletmecilik Kongresi | Bildirili |
| Yrd.Doç.Dr. | Uluslararası Ticaret ve Finansman | 8. Farabi ve Mevlana Akademik Değişim Programları Semineri | Dinleyici |
| Yrd.Doç.Dr. | Kimya ve Süreç Mühendisliği | 11. Ulusal Kimya Mühendisliği Kongresi | Bildirili |
| Yrd.Doç.Dr. | Polimer Mühendisliği | Polimer Bilimi ve Teknolojisi Kongresi | Bildiri |
| Yrd.Doç.Dr. | Enerji Sistemleri Mühendisliği | 11. Ulusal Kimya Mühendisliği Kongresi | Bildirili |

2014 YILI FAALİYET RAPORU

| Unvan | Bölüm/Birim | Kongre Toplantı Seminer İsmi | Katılım Şekli |
|-------------|-----------------------------------|---|---------------|
| Yrd.Doç.Dr. | Enerji Sistemleri Mühendisliği | Turkish German Conference on Energy Technologies | Poster sunum |
| Yrd.Doç.Dr. | Uluslararası Ticaret ve Finansman | 18. Ulusal Finans Sempozyumu | Bildirili |
| Yrd.Doç.Dr. | Sayısal Yöntemler ABD | Yönetim Bilişim Sistemleri Kongresi | Bildirili |
| Yrd.Doç.Dr. | Muhasebe Finansman ABD | Ulusal Kurumsal yönetim Yolsuzluk Etik ve Sosyal Sor. Konf. | Bildirili |
| Yrd.Doç.Dr. | Bilgisayar Mühendisliği | International Conference on Applied Informatics for Health L. | Bildirili |
| Yrd.Doç.Dr. | Ulaştırma Mühendisliği | 7. Ulusal Mühendislik Ölçmeleri Sempozyumu | Bildirili |
| Arş.Gör. | Yönetim ve Organizasyon ABD | I. Örgütsel Davranış Kongresi | Dinleyici |
| Arş.Gör. | Kimya ve Süreç Mühendisliği | 2nd International Conference On Environmental Science Tech. | Bildirili |
| Arş.Gör. | Kimya ve Süreç Mühendisliği | 2nd International Conference On Environmental Science Tech. | Bildirili |
| Arş.Gör. | Polimer Mühendisliği | 4. Fiziksel Kimya Günleri Kongresi | Bildirili |
| Arş.Gör. | Sosyal Hizmet | III. Türkiye Lisansüstü Çalışmalar Kongresi | Bildirili |
| Arş.Gör. | Yönetim ve Organizasyon ABD | 22. Ulusal Yönetim ve Organizasyon Kongresi | Bildirili |
| Arş.Gör. | İslam Hukuku | IV.İslam Hukuku Koordinasyon Toplantısı | Katılım |
| Arş.Gör. | Bilgisayar Mühendisliği | 2. Uluslararası Mühendislik ve Bilim Alanında Yenilikçi Tek. S. | Bildirili |
| Arş.Gör. | Sosyal Hizmet ABD | III. Türkiye Lisansüstü Çalışmalar Kongresi | Bildirili |
| Arş.Gör. | Sosyal Hizmet ABD | Kapsayıcı ve Sürdürülebilir Bir Kalkınma İçin Kadın ve Çocuk Sorunlarının Farkındayız | Dinleyici |
| Arş.Gör. | Endüstri Mühendisliği | International Conference on Advanced Techlogies 2014 | Bildirili |
| Arş.Gör. | Kimya ve Süreç Mühendisliği | 11. Ulusal Kimya Mühendisliği Kongresi | Sözlü sunum |
| Arş.Gör. | Polimer Mühendisliği | BIOMED 2014 | Poster sunum |
| Öğr.Gör. | Çocuk Gelişimi Programı | 5. Çocuk Gelişimi Çalıştayı "Çocukluk Bizde Kalsın" Kongresi | Davetli |
| Öğr.Gör. | Sosyal Hizmetler | Karaburun Bilim Kongresi | Bildirili |
| Öğr.Gör. | Temel İslam Bilimleri | III. Hadis Anabilim Dalı İhtisas Toplantısı | Davetli |
| Öğr.Gör. | İslam Hukuku | İslam Hukuku ABD Öğretim Üyeleri Koordinasyon Toplantısı | Sunum |
| Öğr.Gör. | Sosyal Hizmetler | Artvin Çoruh Üniversitesi Uluslararası Sosyal Bilimler Kongresi | Bildirili |
| Öğr.Gör. | Lastik ve Plastik Teknolojisi | IV. Fiziksel Kimya Kongresi | Bildirili |
| Öğr.Gör. | Deniz ve Liman İşletme Programı | Meslek Yüksekokulları Denizcilik Prog. Çalışma Grb. X Kongresi | Davetli |
| Öğr.Gör. | Grafik Tasarım | | |
| Okutman | Yabancı Diller Yüksekokulu | 8. Yabancı Diller Yüksekokulları İdarecileri Toplantısı | Davetli |
| Okutman | Yabancı Diller Yüksekokulu | 8. Yabancı Diller Yüksekokulları İdarecileri Toplantısı | Davetli |
| Okutman | Yabancı Diller Yüksekokulu | 8. Yabancı Diller Yüksekokulları İdarecileri Toplantısı | Davetli |
| Okutman | Yabancı Diller Yüksekokulu | İngilizce Öğretim Asistanlığı (ETA) Prog. Üni. Tems. Toplantısı | Davetli |

Tablo 28. 2547 Sayılı Kanununun 39. Mad. Göre Yurt Dışında Görevlendirilen Akademik Personel

| Unvan | Bölüm/Birim | Kongre Toplantı Seminer İsmi | Katılım Şekli |
|-------------|----------------------------------|--|---------------|
| Prof.Dr. | Arap Dili ve Belagatı ABD | Qatar University | Davetli |
| Prof.Dr. | Sosyal Hizmet ABD | V. European Conference on Social and Behavioral Sciences | Bildirili |
| Doç.Dr. | İktisat ABD | Arab-Turkish Congress of Social Sciences | Bildirili |
| Doç.Dr. | Yönetim ve Organizasyon ABD | WEI Conference in New Orleans 2014 | Bildirili |
| Yrd.Doç.Dr. | Polimer Mühendisliği | 4th Polymer Conference of Thailand | Davetli |
| Yrd.Doç.Dr. | Muhasebe ve Finansman ABD | International Conference on Recent Trends and Innovations | Bildirili |
| Yrd.Doç.Dr. | Polimer Mühendisliği | International Business Information Management Association | Bildirili |
| Yrd.Doç.Dr. | Polimer Mühendisliği | AMPT 2014 Advances in Materials and Processing Technology | Bildirili |
| Yrd.Doç.Dr. | Polimer Mühendisliği | Science and Engineering of Polymeric Materials | Bildirili |
| Yrd.Doç.Dr. | Tefsir ABD | Qatar University | Davetli |
| Yrd.Doç.Dr. | Tefsir ABD | Mevlana Toplantısı | Davetli |
| Yrd.Doç.Dr. | Endüstri Mühendisliği | IEOM 2014 Grand Hyatt Bali Indonesia Conference | Bildirili |
| Yrd.Doç.Dr. | Muhasebe ve Finansman ABD | 3rd International Symposium on Accounting and Finance | Bildirili |
| Yrd.Doç.Dr. | Muhasebe ve Finansman ABD | 8. Sağlık ve Hastane İdaresi Kongresi | Bildirili |
| Yrd.Doç.Dr. | Yönetim ve Organizasyon ABD | 10 th International Strategic Management Conference | Bildirili |
| Arş.Gör. | Polimer Mühendisliği | 2nd International Conference on Environmental Science Tech. | Bildirili |
| Arş.Gör. | Polimer Mühendisliği | 2nd International Conference on Environmental Science Tech. | Bildirili |
| Arş.Gör. | Sosyal Hizmet ABD | International Conference for Academic Disciplines | Bildirili |
| Arş.Gör. | Uluslararası İlişkiler ABD | International Conference for Academic Disciplines | Bildirili |
| Arş.Gör. | Endüstri Mühendisliği | Global Conference on Engineering and Technology Mngmt. | Bildirili |
| Arş.Gör. | Enerji Mühendisliği | 37th IAEE International conference Energy and Economy | Bildirili |
| Arş.Gör. | Enerji Sistemleri Mühendisliği | 10th European Conference on Magnetic Sensors and Actuators | Bildirili |
| Arş.Gör. | Reklamcılık ve Halkla İlişkiler | V. Avrupa Sosyal ve Beşeri Bilimler Araştırmaları Konferansı | Bildirili |
| Arş.Gör. | Yönetim ve Organizasyon ABD | 18th International Academy of Management and Business C. | Bildirili |
| Arş.Gör. | Endüstri Mühendisliği | International Conference on Operations Research in Aachen | Bildirili |
| Arş.Gör. | Bilgisayar Mühendisliği | 2014 Seoul International Conference on Applied Science | Bildirili |
| Öğr.Gör. | Grafik ve Tasarımı Anasanat Dalı | 2. Evrensel İş, Yönetim, Ekonomi ve Turizm Konferansı | Davetli |
| Öğr.Gör. | Turizm ve Otel İşletmeciliği | VII. Lisansüstü Turizm Öğrencileri Araştırma Kongresi | Bildirili |
| Öğr.Gör. | Arap Dili ve Belagatı ABD | Ürdün Üniversitesi | Davetli |
| Uzman | YUBİTAM | European Symposium of Photopolymer Science | Poster sunum |
| Uzman | Polimer Mühendisliği | AMPT 2014 Advances in Materials and Processing Technology | Bildirili |

2014 YILI FAALİYET RAPORU

Tablo 29. Yurtiçi Etkinliklere Katılımı Desteklenen Öğrenci Bilgileri

| Unvan | Bölüm/Birim | Kongre Toplantı Seminer İsmi | Katılım Şekli |
|---------|----------------------------------|---|---------------|
| Öğrenci | Deniz Ulaştırma ve İşletme | 15. Ulusal Deniz Kızı Kongresi | Davetli |
| Öğrenci | Deniz Ulaştırma ve İşletme | 15. Ulusal Deniz Kızı Kongresi | Davetli |
| Öğrenci | Deniz Ulaştırma ve İşletme | 15. Ulusal Deniz Kızı Kongresi | Davetli |
| Öğrenci | Deniz Ulaştırma ve İşletme | 15. Ulusal Deniz Kızı Kongresi | Davetli |
| Öğrenci | Deniz Ulaştırma ve İşletme | 15. Ulusal Deniz Kızı Kongresi | Davetli |
| Öğrenci | Uluslararası İlişkiler | Ortadoğu da Toplum ve Siyaset | Davetli |
| Öğrenci | Uluslararası İlişkiler | 6. Karadeniz Sempozyumu | Davetli |
| Öğrenci | Polimer Mühendisliği | 4. Fiziksel Kimya Günleri Kongresi | Poster sunum |
| Öğrenci | Polimer Mühendisliği | 4. Fiziksel Kimya Günleri Kongresi | Poster sunum |
| Öğrenci | Endüstri Sistemleri Mühendisliği | Enerji Tarımı ve Biyoyakıtlar 4. Ulusal Çalıştayı | Bildirili |

Tablo 30. Yurtdışı Etkinliklere Katılımı Desteklenen Öğrenci Bilgileri

| Unvan | Bölüm/Birim | Kongre Toplantı Seminer İsmi | Katılım Şekli |
|---------|--------------------------------|---|---------------|
| Öğrenci | Uluslararası İlişkiler Doktora | International Conference en Eurovison Politics | Davetli |
| Öğrenci | Bilgisayar Mühendisliği | Citizensof Tomorrow European Elections 2014 | Davetli |
| Öğrenci | Uluslararası İlişkiler | İnterseliger Öğrenci Projesi | Davetli |
| Öğrenci | Endüstri Mühendisliği | Design LAB | Davetli |
| Öğrenci | Enerji Sistemleri Mühendisliği | Design LAB | Davetli |
| Öğrenci | Enerji Sistemleri Mühendisliği | Design LAB | Davetli |
| Öğrenci | Enerji Sistemleri Mühendisliği | Citizensof Tomorrow European Elections 2014 | Davetli |
| Öğrenci | Bilgisayar Mühendisliği | Citizensof Tomorrow European Elections 2014 | Davetli |
| Öğrenci | Enerji Sistemleri Mühendisliği | Lead Your Future | Davetli |
| Öğrenci | Enerji Sistemleri Mühendisliği | Lead Your Future | Davetli |
| Öğrenci | Enerji Sistemleri Mühendisliği | Lead Your Future | Davetli |
| Öğrenci | Enerji Sistemleri Mühendisliği | Citizensof Tomorrow European Elections 2014 | Davetli |
| Öğrenci | Enerji Sistemleri Mühendisliği | Design LAB | Davetli |
| Öğrenci | Enerji Sistemleri Mühendisliği | Lead Your Future | Davetli |
| Öğrenci | Uluslararası İlişkiler | Music Without Frontiers 1.1 | Davetli |
| Öğrenci | İşletme Tezli YL | International Conference on Economic and Social Studies | Bildirili |
| Öğrenci | Polimer Mühendisliği | Science and Engineering of Polymeric Materials | Bildirili |

4.1.2.4. YÖK Bursu ile Yurtdışında Görevlendirilen Akademik Personel Sayıları

Tablo 31. YÖK Bursu ile Yurtdışında Görevlendirilen Akademik Personel Sayıları

| 2010 | 2011 | 2012 | 2013 | 2014 | Toplam |
|------|------|------|------|------|--------|
| 4 | 15 | 10 | 16 | 3 | 48 |

4.1.2.5. ÖYP Kapsamında Görevlendirilen Akademik Personel Sayıları

Tablo 32. ÖYP Kapsamında Gelen ve Giden Akademik Personel Sayıları

| Giden | | Gelen Akademik Personel |
|----------|-----------|-------------------------|
| Yurt İçi | Yurt Dışı | |
| 7 | - | 6 |

4.1.2.6. 1416 Sayılı Kanun Kapsamında Yurt Dışına Gönderilen Öğrenci

Tablo 33. 1416 Sayılı Kanun Kapsamında Yurt Dışına Gönderilen Öğrenci Sayıları

| Yurtdışına Gönderilen Öğrenci Sayısı | |
|--------------------------------------|---|
| 2014 yılı | 9 |

► 4.2. İDARİ PERSONEL

4.2.1. Yıllara Göre İdari Personel Sayıları

Tablo 34. Yıllara Göre İdari Personel Sayıları

| İdari Personel Sayıları | |
|-------------------------|-----|
| 2008 | 11 |
| 2009 | 75 |
| 2010 | 122 |
| 2011 | 131 |
| 2012 | 166 |
| 2013 | 206 |
| 2014 | 219 |



2014 YILI FAALİYET RAPORU

Grafik 3. İdari Personel Sayılarının Yıllar İtibarıyla Gelişimi

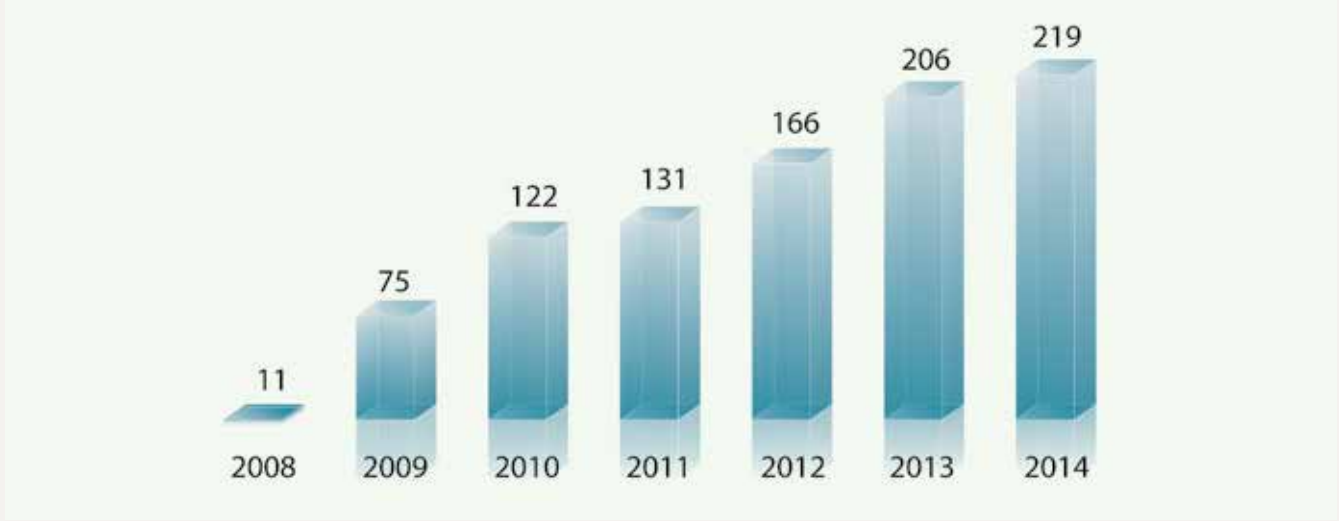

4.2.2. İdari Personelin Kadro Doluluk Durumuna Göre Dağılımı

Tablo 35. İdari Personelin Kadro Doluluk Durumuna Göre Dağılımı

| Hizmet Sınıfı | Dolu Kadro | Boş Kadro | Toplam |
|-------------------------------------|------------|------------|------------|
| Genel İdari Hizmetler Sınıfı | 166 | 95 | 261 |
| Sağlık Hizmetleri Sınıfı | 6 | 8 | 14 |
| Teknik Hizmetler Sınıfı | 36 | 22 | 58 |
| Eğitim ve Öğretim Hizmetleri Sınıfı | - | - | - |
| Avukatlık Hizmetleri Sınıfı | 2 | 1 | 3 |
| Din Hizmetleri Sınıfı | - | - | - |
| Yardımcı Hizmetler Sınıfı | 9 | 23 | 32 |
| Toplam | 219 | 149 | 368 |

4.2.3. İdari Personelin Hizmet Sınıflarına Göre Dağılımı

Tablo 36. İdari Personelin Hizmet Sınıflarına Göre Dağılımı

| Hizmet Sınıfı | Toplam |
|-------------------------------------|------------|
| Genel İdari Hizmetler Sınıfı | 166 |
| Sağlık Hizmetleri Sınıfı | 6 |
| Teknik Hizmetler Sınıfı | 36 |
| Eğitim ve Öğretim Hizmetleri Sınıfı | - |
| Avukatlık Hizmetleri Sınıfı | 2 |
| Din Hizmetleri Sınıfı | - |
| Yardımcı Hizmetler Sınıfı | 9 |
| Toplam | 219 |

4.2.4. Engelli İdari Personelin Hizmet Sınıflarına Göre Dağılımı

Tablo 37. Engelli İdari Personelin Hizmet Sınıflarına Göre Dağılımı

| Hizmet Sınıfı | Unvanı | Özürlü Personel Sayısı | Özürlülük Durumu/Derecesi |
|------------------------------|----------------------|------------------------|---------------------------|
| Genel İdari Hizmetler Sınıfı | Bilgisayar İşletmeni | 1 | Görme-42 |
| | Bilgisayar İşletmeni | 1 | İşitme-52 |
| | Bilgisayar İşletmeni | 1 | Zihinsel-40 |
| | Memur | 1 | İşitme-43 |
| | Memur | 1 | Zihinsel-40 |
| Teknik Hizmetler Sınıfı | Mühendis | 1 | Yürüme-60 |
| Toplam | | 6 | 0 |

4.2.5. İdari Personelin Eğitim Durumuna Göre Dağılımı

Tablo 38. İdari Personelin Eğitim Durumuna Göre Dağılımı

| | İlköğretim | Lise | Ön Lisans | Lisans | Y. Lisans | Doktora |
|-------------|------------|------|-----------|--------|-----------|---------|
| Kişi Sayısı | 0 | 15 | 53 | 133 | 16 | 2 |
| Yüzde (%) | 0 | 7 | 24 | 61 | 7 | 1 |

Grafik 4. İdari Personelin Eğitim Durumuna Göre Dağılımı

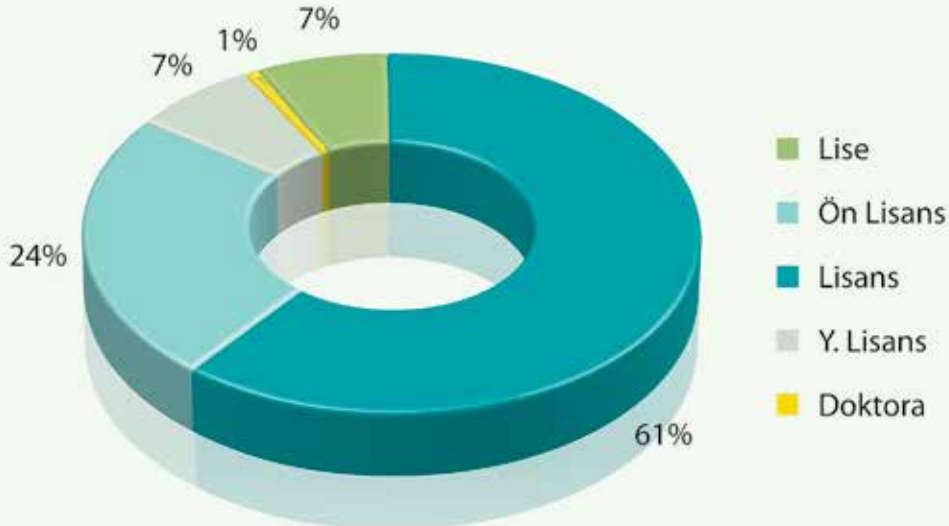

2014 YILI FAALİYET RAPORU

4.2.6. İdari Personelin Hizmet Sürelerine Göre Dağılımı

Tablo 39. İdari Personelin Hizmet Sürelerine Göre Dağılımı

| | 0-1 yıl | 1-3 yıl | 4-6 yıl | 7-10 yıl | 11-15 yıl | 16-20 yıl | 21 yıl üzeri |
|-------------|---------|---------|---------|----------|-----------|-----------|--------------|
| Kişi Sayısı | 59 | 39 | 55 | 9 | 17 | 21 | 19 |
| Yüzde (%) | 26 | 17 | 25 | 5 | 8 | 10 | 9 |

4.2.7. İdari Personelin Yaş İtibarıyla Dağılımı

Tablo 40. İdari Personelin Yaş İtibarıyla Dağılımı

| | 23 yaş altı | 24-30 yaş | 31-35 yaş | 36-40 yaş | 41-50 yaş | 51 yaş üzeri |
|-------------|-------------|-----------|-----------|-----------|-----------|--------------|
| Kişi Sayısı | 6 | 92 | 53 | 26 | 38 | 4 |
| Yüzde (%) | 3 | 42 | 24 | 12 | 17 | 2 |

4.2.8. İdari Personelin Kadın Erkek Dağılımı

Tablo 41. İdari Personelin Kadın Erkek Dağılımı

| | Kadın | Erkek | Toplam |
|-------------|-------|-------|--------|
| Kişi Sayısı | 68 | 151 | 219 |
| Yüzde | 31 | 69 | 100 |

4.2.9. Personelin Atanmasına / Ayrılmasına İlişkin Bilgiler

Tablo 42. Personelin Atanmasına / Ayrılmasına İlişkin Bilgiler

| | 2014 Yılında Ataması Yapılan Personel Sayısı | 2014 Yılında Ayrılan Personel Sayısı | |
|-------------------|--|--------------------------------------|-----------------------|
| | | Emekli | Diğer |
| Akademik Personel | 66 | 1 | 2 İstifa 1 Naklen |
| İdari Personel | 27 | - | 14 Naklen 1 istifa |
| Toplam | 93 | 1 | 18 |

► 4.3. PERSONELİN KATILDIĞI EĞİTİMLER

Tablo 43. Personelin Katıldığı Eğitimler

| Eğitimin Konusu | Hangi Kaynaktan Sağlandığı | Süresi | Katılan Personel Sayısı | Personelin Ünvanı |
|-------------------------------------|----------------------------|----------|-------------------------|---------------------------------|
| Aday Memurların Hazırlayıcı Eğitimi | Kurum İçi | 64 Saat | 27 | Bilgisayar İşletmeni |
| | Kurum İçi | 64 Saat | 5 | Memur |
| | Kurum İçi | 64 Saat | 3 | Tekniker |
| | Kurum İçi | 64 Saat | 2 | Hizmetli |
| | Kurum İçi | 64 Saat | 1 | Teknisyen |
| | Kurum İçi | 64 Saat | 1 | Sekreter |
| | Kurum İçi | 64 Saat | 1 | Şoför |
| | Kurum İçi | 64 Saat | 1 | Kütüphanecisi |
| | Kurum İçi Kurum İçi | 64 Saat | 1 | Çözümleyici |
| | Kurum İçi | 64 Saat | 1 | Programcı |
| Aday Memurların Temel Eğitimi | Kurum İçi | 65 Saat | 27 | Bilgisayar İşletmeni |
| | Kurum İçi | 65 Saat | 5 | Memur |
| | Kurum İçi | 65 Saat | 3 | Tekniker |
| | Kurum İçi | 65 Saat | 2 | Hizmetli |
| | Kurum İçi | 65 Saat | 1 | Teknisyen |
| | Kurum İçi | 65 Saat | 1 | Sekreter |
| | Kurum İçi | 65 Saat | 1 | Şoför |
| | Kurum İçi | 65 Saat | 1 | Kütüphanecisi |
| | Kurum İçi | 65 Saat | 1 | Çözümleyici |
| | Kurum İçi Kurum İçi | 65 Saat | 1 | Programcı |
| Kurum İçi | 65 Saat | 1 | Avukat | |
| İç Kontrol Risk Yönetimi Eğitimi | Kurum İçi | 1 Gün | 25 | Bilgisayar İşletmeni |
| İç Kontrol Risk Yönetimi Eğitimi | Kurum İçi | 1 Gün | 6 | Öğr. Görevlisi |
| İç Kontrol Risk Yönetimi Eğitimi | Kurum İçi | 1 Gün | 6 | Ens.- Fak.- Y.O. Sekreteri |
| İç Kontrol Risk Yönetimi Eğitimi | Kurum İçi | 1 Gün | 5 | Şube Müdürü |
| İç Kontrol Risk Yönetimi Eğitimi | Kurum İçi | 1 Gün | 2 | Daire Başkanı |
| İç Kontrol Risk Yönetimi Eğitimi | Kurum İçi | 1 Gün | 2 | Mühendis |
| İç Kontrol Risk Yönetimi Eğitimi | Kurum İçi | 1 Gün | 1 | Uzman |
| İç Kontrol Risk Yönetimi Eğitimi | Kurum İçi | 1 Gün | 1 | Uzman Yardımcısı |
| Taşınır Mal Yönetimi Eğitimi | Kurum İçi | 1 Gün | 25 | Bilgisayar İşletmeni |
| Taşınır Mal Yönetimi Eğitimi | Kurum İçi | 1 Gün | 5 | Ens.- Fak.- Y.O. Sekreteri |
| Taşınır Mal Yönetimi Eğitimi | Kurum İçi | 1 Gün | 4 | Şube Müdürü |
| Taşınır Mal Yönetimi Eğitimi | Kurum İçi | 1 Gün | 1 | Uzman Yardımcısı |
| Sivil Savunma Eğitimi Tatbikatı | Kurum İçi | 1 Gün | - | Tüm Personel |
| AMP-OSKA Yazılım Eğitimi | Kurum İçi | 1 Gün | 20 | Teknik Hizmet Personeli |
| Tubitak Bütçe Semineri | Kurum Dışı | 3 Gün | 1 | Şube Müdürü |
| Sistem ve Ağ Uzmanlığı Eğitimi | Kurum Dışı | 160 Saat | 10 | Programcı-Uzman-Bilgisayar İşl. |
| Network Eğitimi | Kurum Dışı | 160 Saat | 10 | Programcı-Uzman-Bilgisayar İşl. |
| YÖKSİS | Kurum Dışı | 1 Gün | 1 | Şube Müdürü-Bilgisayar İşl. |
| YÖK Mevzuatı | Kurum Dışı | 3 Gün | 1 | Şube Müdürü |
| Osmanlı Türkçesi İmlası | Kurum Dışı | 64 Saat | 1 | Öğr. Görevlisi |
| Ebru Sanatı | Kurum Dışı | 168 Saat | 1 | Öğr. Görevlisi |
| El Sanatları Teknolojisi | Kurum Dışı | 168 Saat | 1 | Öğr. Görevlisi |
| Erasmus Bilgilendirmesi | Kurum Dışı | 6 Gün | 2 | Uzman-Bilgisayar İşl. |
| Öğrenci Otomasyon Eğitimi | Kurum Dışı | 1 Gün | 1 | Müdür |
| DMA Cihazı | Kurum Dışı | 1 Gün | 3 | Uzman-Mühendis-Kimyager |
| GPC Cihazı | Kurum Dışı | 1 Gün | 3 | Uzman-Mühendis-Kimyager |

2014 YILI FAALİYET RAPORU

5. SUNULAN HİZMETLER

► 5.1. EĞİTİM HİZMETLERİ

5.1.1. Yıllara Göre Öğrenci Sayıları

Tablo 44. Yıllara Göre Öğrenci Sayıları

| Yıl | Sayı |
|------|-------|
| 2008 | 1597 |
| 2009 | 2019 |
| 2010 | 3393 |
| 2011 | 4993 |
| 2012 | 7239 |
| 2013 | 9655 |
| 2014 | 11486 |

Grafik 5. Öğrenci Sayılarının Yıllar İtibariyle Gelişimi

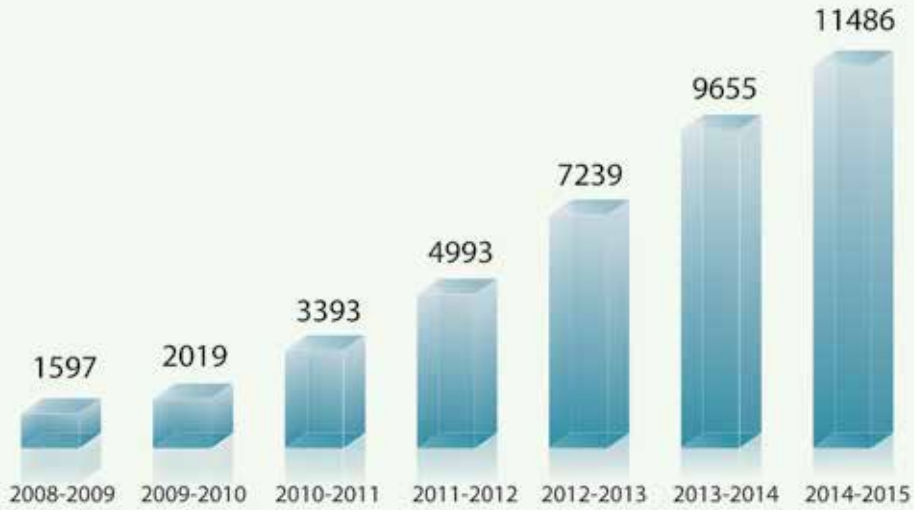

5.1.2. Örgün ve İkinci Öğretimde Öğrenim Gören Öğrenci Sayıları

Tablo 45. Örgün ve İkinci Öğretimdeki Öğrenci Sayıları

| Akademik Birim | Öğretim Modeli | Kız | Erkek | Toplam |
|--------------------------------------|----------------|-----|-------|--------------|
| Hukuk Fakültesi | 1. Öğretim | 348 | 394 | 742 |
| İktisadi ve İdari Bilimler Fakültesi | 1. Öğretim | 825 | 693 | 1518 |
| İktisadi ve İdari Bilimler Fakültesi | 2. Öğretim | 660 | 583 | 1243 |
| İslami İlimler Fakültesi | 1. Öğretim | 116 | 55 | 171 |
| Mühendislik Fakültesi | 1. Öğretim | 699 | 885 | 1584 |
| Sanat ve Tasarım Fakültesi | 1. Öğretim | 13 | 17 | 30 |
| FAKÜLTELER TOPLAM | | | | 5288 |
| Fen Bilimleri Enstitüsü | 1. Öğretim | 53 | 120 | 173 |
| Fen Bilimleri Enstitüsü | 2. Öğretim | 10 | 13 | 23 |
| Sosyal Bilimler Enstitüsü | 1. Öğretim | 242 | 546 | 788 |
| Sosyal Bilimler Enstitüsü | 2. Öğretim | 124 | 244 | 368 |
| ENSTİTÜLER TOPLAM | | | | 1352 |
| Armutlu Meslek Yüksekokulu | 1. Öğretim | 245 | 81 | 326 |
| Armutlu Meslek Yüksekokulu | 2. Öğretim | 89 | 44 | 133 |
| Çınarcık Meslek Yüksekokulu | 1. Öğretim | 377 | 160 | 537 |
| Çınarcık Meslek Yüksekokulu | 2. Öğretim | 299 | 92 | 391 |
| Termal Meslek Yüksekokulu | 1. Öğretim | 219 | 57 | 276 |
| Yalova Meslek Yüksekokulu | 1. Öğretim | 697 | 1193 | 1890 |
| Yalova Meslek Yüksekokulu | 2. Öğretim | 442 | 851 | 1293 |
| MESLEK YÜKSEKOKULLARI TOPLAM | | | | 4846 |
| Genel Toplam | | | | 11486 |



2014 YILI FAALİYET RAPORU

5.1.3. Hazırlık Sınıfı Öğrenci Sayıları ve Toplam Öğrenci Sayısına Oranı

Tablo 46. Hazırlık Sınıfı Öğrenci Sayıları ve Toplam Öğrenci Sayısına Oranı

| Enstitü / Fakülte / Yüksekokul | Öğretim Modeli | Kız | Erkek | Toplam | Toplam | Yüzde |
|--------------------------------------|----------------|-----|-------|--------|------------|-------------|
| İktisadi ve İdari Bilimler Fakültesi | 1. Öğretim | 148 | 166 | 314 | 425 | 3,7 |
| İktisadi ve İdari Bilimler Fakültesi | 2. Öğretim | 58 | 53 | 111 | | |
| İslami İlimler Fakültesi | 1. Öğretim | 40 | 26 | 66 | 66 | 0,57 |
| Mühendislik Fakültesi | 1. Öğretim | 159 | 150 | 309 | 309 | 2,68 |
| Sosyal Bilimler Enstitüsü | 1. Öğretim | 10 | 20 | 30 | 30 | 0,26 |
| Yalova Meslek Yüksekokulu | 1. Öğretim | 1 | 6 | 7 | 7 | 0,06 |
| Genel Toplam | | | | | 837 | 7,28 |

5.1.4. ÖSYM Kontenjanları ve Doluluk Oranları

Tablo 47. ÖSYM Kontenjanları ve Doluluk Oranları

| Birimin Adı | ÖSYM Kontenjanı | ÖSYM Sonucu Yerleşen | Doluluk Oranı |
|-----------------------|-----------------|----------------------|---------------|
| Fakülteler | 1275 | 1275 | %100 |
| Meslek Yüksekokulları | 1650 | 1650 | %100 |
| Toplam | 2925 | 2925 | %100 |





5.1.5. Lisansüstü Eğitim Gören Öğrencilerin Bölümler İtibarıyla Dağılımı

Tablo 48. Enstitülerdeki Yüksek Lisans Öğrencilerinin Sayılarının Bölümler İtibarıyla Dağılımı

| Program | Toplam |
|--|-------------|
| Tezli Yüksek Lisans Programları | |
| Bilgisayar Mühendisliği (Tezli) | 67 |
| Endüstri Mühendisliği (Tezli) | 17 |
| Enerji Sistemleri Mühendisliği (Tezli) | 28 |
| Kimya ve Süreç Mühendisliği (Tezli) | 16 |
| Polimer Mühendisliği (Tezli) | 38 |
| Ekonomi (Tezli) | 38 |
| Felsefe ve Din Bilimleri (Tezli) | 20 |
| İnsan Kaynakları ve Çalışma İlişkileri (Tezli) | 62 |
| İşletme (İngilizce) (Tezli) | 18 |
| İşletme (Tezli) | 35 |
| Kamu Hukuku (Tezli) | 153 |
| Sosyal Hizmet (Tezli) | 99 |
| Sosyal Politika (Tezli) | 60 |
| Temel İslam Bilimleri (Tezli) | 84 |
| Uluslararası İlişkiler (Tezli) | 77 |
| Uluslararası Ticaret ve Finansman (Tezli) | 37 |
| Toplam | 849 |
| Tezsiz Yüksek Lisans Programları | |
| Bilişim Teknolojileri (Tezsiz) | 7 |
| Mühendislik Yönetimi (Tezsiz) | 5 |
| Polimer Mühendisliği (Tezsiz) | 11 |
| Bankacılık ve Finansman (Tezsiz) | 6 |
| İnsan Kaynakları ve Çalışma İlişkileri (Tezsiz) | 80 |
| İşletme (Tezsiz) | 130 |
| Kamu Hukuku (Tezsiz) | 34 |
| Uluslararası İlişkiler (Tezsiz) | 39 |
| Uluslararası Parasal Ekonomi (Tezsiz) | 5 |
| Uluslararası Ticaret (Tezsiz) | 8 |
| Sosyal Hizmet Kurumları Yönetimi (Tezsiz) | 25 |
| Sosyal Hizmet (Tezsiz) | 41 |
| Toplam | 391 |
| Doktora Programları | |
| Bilgisayar Mühendisliği (Doktora) | 2 |
| Kimya ve Süreç Mühendisliği (Doktora) | 1 |
| Polimer Mühendisliği (Doktora) | 4 |
| Çalışma Ekonomisi ve Endüstri İlişkileri (Doktora) | 24 |
| Sosyal Hizmet (Doktora) | 41 |
| Temel İslam Bilimleri (Doktora) | 19 |
| Uluslararası İlişkiler (Doktora) | 14 |
| Uluslararası Ticaret ve Finansman (Doktora) | 7 |
| Toplam | 112 |
| Genel Toplam | 1352 |

2014 YILI FAALİYET RAPORU

5.1.6. Lisans Öğrencilerinin Bölümler Bazında Dağılımı

Tablo 49. Lisans Öğrencilerinin Bölümler Bazında Dağılımı

| Fakülteler | Bölümler | Toplam |
|--------------------------------------|---|-------------|
| Hukuk Fakültesi | Hukuk | 742 |
| | Toplam | 742 |
| İktisadi ve İdari Bilimler Fakültesi | Çalışma Ekonomisi ve Endüstri İlişkileri | 206 |
| İktisadi ve İdari Bilimler Fakültesi | Çalışma Ekonomisi ve Endüstri İlişkileri (2. Öğretim) | 219 |
| İktisadi ve İdari Bilimler Fakültesi | İktisat | 167 |
| İktisadi ve İdari Bilimler Fakültesi | İktisat (2. Öğretim) | 179 |
| İktisadi ve İdari Bilimler Fakültesi | İşletme (2. Öğretim) | 273 |
| İktisadi ve İdari Bilimler Fakültesi | İşletme (İngilizce) | 316 |
| İktisadi ve İdari Bilimler Fakültesi | İşletme (İngilizce) Uolp (Leeds Beckett) | 104 |
| İktisadi ve İdari Bilimler Fakültesi | Sosyal Hizmet | 332 |
| İktisadi ve İdari Bilimler Fakültesi | Sosyal Hizmet (2. Öğretim) | 285 |
| İktisadi ve İdari Bilimler Fakültesi | Uluslararası İlişkiler (2. Öğretim) | 127 |
| İktisadi ve İdari Bilimler Fakültesi | Uluslararası İlişkiler (İngilizce) | 311 |
| İktisadi ve İdari Bilimler Fakültesi | Uluslararası İlişkiler (İngilizce) (2. Öğretim) | 160 |
| İktisadi ve İdari Bilimler Fakültesi | Uluslararası Ticaret ve Finansman | 82 |
| | Toplam | 2761 |
| İslami İlimler Fakültesi | İlahiyat (Arapça) | 109 |
| İslami İlimler Fakültesi | İslami İlimler (Arapça) | 62 |
| | Toplam | 171 |
| Mühendislik Fakültesi | Bilgisayar Mühendisliği | 363 |
| Mühendislik Fakültesi | Endüstri Mühendisliği | 302 |
| Mühendislik Fakültesi | Enerji Sistemleri Mühendisliği | 361 |
| Mühendislik Fakültesi | Kimya ve Süreç Mühendisliği | 176 |
| Mühendislik Fakültesi | Polimer Mühendisliği | 302 |
| Mühendislik Fakültesi | Ulaştırma Mühendisliği | 80 |
| | Toplam | 1584 |
| Sanat ve Tasarım Fakültesi | İletişim Sanatları | 30 |
| | Toplam | 30 |
| | Genel Toplam | 5288 |

5.1.7. Önlisans Öğrencilerinin Bölümler İtibarıyla Dağılımı

Tablo 50. Önlisans Öğrencilerinin Bölümler İtibarıyla Dağılımı

| Yüksekokul | Program | Toplam |
|-----------------------------|--|------------|
| Armutlu Meslek Yüksekokulu | Gıda Kalite Kontrolü ve Analizi | 90 |
| Armutlu Meslek Yüksekokulu | Gıda Kalite Kontrolü ve Analizi (2. Öğretim) | 95 |
| Armutlu Meslek Yüksekokulu | Gıda Teknolojisi | 103 |
| Armutlu Meslek Yüksekokulu | Gıda Teknolojisi (2. Öğretim) | 38 |
| Armutlu Meslek Yüksekokulu | Halkla İlişkiler ve Tanıtım | 70 |
| Armutlu Meslek Yüksekokulu | Lojistik | 42 |
| Armutlu Meslek Yüksekokulu | Su Ürünleri | 12 |
| Armutlu Meslek Yüksekokulu | Su Ürünleri İşleme Teknolojisi | 9 |
| Toplam | | 459 |
| Çınarcık Meslek Yüksekokulu | Adalet | 97 |
| Çınarcık Meslek Yüksekokulu | Adalet (2. Öğretim) | 86 |
| Çınarcık Meslek Yüksekokulu | Çocuk Gelişimi | 90 |
| Çınarcık Meslek Yüksekokulu | Çocuk Gelişimi (2. Öğretim) | 97 |
| Çınarcık Meslek Yüksekokulu | Özel Güvenlik ve Koruma | 68 |
| Çınarcık Meslek Yüksekokulu | Özel Güvenlik ve Koruma (2. Öğretim) | 33 |
| Çınarcık Meslek Yüksekokulu | Sosyal Hizmetler | 96 |
| Çınarcık Meslek Yüksekokulu | Sosyal Hizmetler (2. Öğretim) | 82 |
| Çınarcık Meslek Yüksekokulu | Yaşlı Bakımı | 96 |
| Çınarcık Meslek Yüksekokulu | Yerel Yönetimler | 90 |
| Çınarcık Meslek Yüksekokulu | Yerel Yönetimler (2. Öğretim) | 93 |
| Toplam | | 928 |
| Termal Meslek Yüksekokulu | Fizyoterapi | 102 |
| Termal Meslek Yüksekokulu | İlk ve Acil Yardım | 91 |
| Termal Meslek Yüksekokulu | Sağlık Kurumları İşletmeciliği | 83 |
| Toplam | | 276 |
| Yalova Meslek Yüksekokulu | Aşçılık | 108 |
| Yalova Meslek Yüksekokulu | Bilgisayar Programcılığı | 150 |
| Yalova Meslek Yüksekokulu | Bilgisayar Programcılığı (2. Öğretim) | 166 |
| Yalova Meslek Yüksekokulu | Büro Yönetimi ve Yönetici Asistanlığı | 143 |
| Yalova Meslek Yüksekokulu | Büro Yönetimi ve Yönetici Asistanlığı (2. Öğretim) | 114 |
| Yalova Meslek Yüksekokulu | Deniz Ulaştırma ve İşletme | 109 |
| Yalova Meslek Yüksekokulu | Deniz Ulaştırma ve İşletme (2. Öğretim) | 101 |
| Yalova Meslek Yüksekokulu | Deniz ve Liman İşletmeciliği | 150 |
| Yalova Meslek Yüksekokulu | Deniz ve Liman İşletmeciliği (2. Öğretim) | 147 |
| Yalova Meslek Yüksekokulu | İklimlendirme ve Soğutma Teknolojisi | 166 |
| Yalova Meslek Yüksekokulu | İklimlendirme ve Soğutma Teknolojisi (2. Öğretim) | 114 |
| Yalova Meslek Yüksekokulu | Lastik ve Plastik Teknolojisi | 83 |
| Yalova Meslek Yüksekokulu | Muhasebe ve Vergi Uygulamaları | 177 |

2014 YILI FAALİYET RAPORU

| Yüksekokul | Program | Toplam |
|---------------------------|---|-------------|
| Yalova Meslek Yüksekokulu | Muhasebe ve Vergi Uygulamaları (2. Öğretim) | 150 |
| Yalova Meslek Yüksekokulu | Pazarlama | 138 |
| Yalova Meslek Yüksekokulu | Pazarlama (2. Öğretim) | 138 |
| Yalova Meslek Yüksekokulu | Peyzaj ve Süs Bitkileri | 127 |
| Yalova Meslek Yüksekokulu | Peyzaj ve Süs Bitkileri (2. Öğretim) | 111 |
| Yalova Meslek Yüksekokulu | Sivil Savunma ve İtfaiyecilik | 108 |
| Yalova Meslek Yüksekokulu | Tekstil Teknolojisi | 149 |
| Yalova Meslek Yüksekokulu | Tekstil Teknolojisi (2. Öğretim) | 116 |
| Yalova Meslek Yüksekokulu | Turizm ve Otel İşletmeciliği | 130 |
| Yalova Meslek Yüksekokulu | Turizm ve Otel İşletmeciliği (2. Öğretim) | 136 |
| Yalova Meslek Yüksekokulu | Yat İşletme ve Yönetimi | 152 |
| Toplam | | 3183 |
| Genel Toplam | | 4846 |

5.1.8. Yabancı Uyruklu Öğrenci Sayısı

Tablo 51. Yabancı Uyruklu Öğrenci Sayısı

| Program | Uyuşu | Toplam Kız | Toplam Erkek | Toplam |
|--|------------|------------|--------------|--------|
| Sosyal Hizmet (Doktora) | AVUSTURYA | 0 | 1 | 1 |
| Sosyal Hizmet (Doktora) | TACİKİSTAN | 0 | 1 | 1 |
| Temel İslam Bilimleri (Doktora) | İRAK | 0 | 1 | 1 |
| Temel İslam Bilimleri (Doktora) | SURİYE | 0 | 2 | 2 |
| Uluslararası İlişkiler (Doktora) | İRAN | 0 | 1 | 1 |
| Uluslararası İlişkiler (Doktora) | KAZAKİSTAN | 1 | 1 | 2 |
| Enerji Sistemleri Mühendisliği (YL-Tezli) | İRAK | 0 | 1 | 1 |
| Enerji Sistemleri Mühendisliği (YL-Tezli) | SURİYE | 0 | 1 | 1 |
| İnsan Kaynakları ve Çalışma İlişkileri (YL-Tezli) | İRAN | 1 | 0 | 1 |
| İşletme (İngilizce) (YL-Tezli) | FİLİSTİN | 1 | 0 | 1 |
| İşletme (İngilizce) (YL-Tezli) | HİNDİSTAN | 0 | 1 | 1 |
| İşletme (İngilizce) (YL- Tezli) | İRAN | 0 | 1 | 1 |
| İşletme (İngilizce) (YL- Tezli) | POLONYA | 2 | 0 | 2 |
| Sosyal Hizmet (YL-Tezli) | AZERBAYCAN | 1 | 0 | 1 |
| Sosyal Hizmet (YL-Tezli) | MORİTANYA | 0 | 1 | 1 |
| Temel İslam Bilimleri (YL-Tezli) | İRAK | 1 | 2 | 3 |
| Uluslararası İlişkiler (YL- Tezli) | İRAN | 1 | 0 | 1 |
| Uluslararası İlişkiler (YL- Tezli) | KAZAKİSTAN | 0 | 1 | 1 |
| Uluslararası İlişkiler (YL- Tezli) | TANZANYA | 0 | 1 | 1 |
| Bilgisayar Mühendisliği | SURİYE | 2 | 1 | 3 |
| Endüstri Mühendisliği | AFGANİSTAN | 0 | 1 | 1 |
| Endüstri Mühendisliği | SURİYE | 1 | 1 | 2 |
| Enerji Sistemleri Mühendisliği | FİLİSTİN | 0 | 1 | 1 |



| Program | Uyruğu | Toplam Kız | Toplam Erkek | Toplam |
|---|-------------------|------------|--------------|-----------|
| Enerji Sistemleri Mühendisliği | IRAK | 0 | 2 | 2 |
| Kimya ve Süreç Mühendisliği | SURİYE | 2 | 0 | 2 |
| Ulaştırma Mühendisliği | SURİYE | 0 | 2 | 2 |
| Hukuk | SURİYE | 3 | 0 | 3 |
| Hukuk | TACİKİSTAN | 0 | 1 | 1 |
| Çalışma Ekonomisi ve Endüstri İlişkileri | ALMANYA | 1 | 0 | 1 |
| İktisat | SURİYE | 1 | 1 | 2 |
| İşletme (2. Öğretim) | AFGANİSTAN | 0 | 1 | 1 |
| İşletme (2. Öğretim) | IRAK | 0 | 1 | 1 |
| İşletme (İngilizce) | AZERBAYCAN | 0 | 1 | 1 |
| İşletme (İngilizce) | GÜRCİSTAN | 0 | 1 | 1 |
| İşletme (İngilizce) | IRAK | 0 | 2 | 2 |
| İşletme (İngilizce) | İSPANYA | 0 | 1 | 1 |
| İşletme (İngilizce) | İTALYA | 1 | 2 | 3 |
| İşletme (İngilizce) | SLOVAKYA | 1 | 1 | 2 |
| İşletme (İngilizce) | SURİYE | 4 | 0 | 4 |
| İşletme (İngilizce) | TACİKİSTAN | 0 | 3 | 3 |
| İşletme (İngilizce) Uolp (Leeds Beckett) | SURİYE | 1 | 0 | 1 |
| İşletme (İngilizce) Uolp (Leeds Beckett) | TÜRKMENİSTAN | 0 | 1 | 1 |
| Sosyal Hizmet | KAZAKİSTAN | 1 | 0 | 1 |
| Sosyal Hizmet | TÜRKMENİSTAN | 0 | 1 | 1 |
| Uluslararası İlişkiler (İngilizce) | AFGANİSTAN | 0 | 3 | 3 |
| Uluslararası İlişkiler (İngilizce) | ABD | 1 | 1 | 2 |
| Uluslararası İlişkiler (İngilizce) | ENDONEZYA | 0 | 1 | 1 |
| Uluslararası İlişkiler (İngilizce) | FİLİSTİN | 0 | 1 | 1 |
| Uluslararası İlişkiler (İngilizce) | GİNE BİSSAU | 1 | 0 | 1 |
| Uluslararası İlişkiler (İngilizce) | GÜRCİSTAN | 0 | 1 | 1 |
| Uluslararası İlişkiler (İngilizce) | IRAK | 1 | 0 | 1 |
| Uluslararası İlişkiler (İngilizce) | İTALYA | 0 | 1 | 1 |
| Uluslararası İlişkiler (İngilizce) | NİJERYA | 0 | 1 | 1 |
| Uluslararası İlişkiler (İngilizce) | RUSYA FEDERASYONU | 0 | 1 | 1 |
| Uluslararası İlişkiler (İngilizce) | SENEGAL | 0 | 1 | 1 |
| Uluslararası İlişkiler (İngilizce) | SURİYE | 1 | 0 | 1 |
| Uluslararası İlişkiler (İngilizce) | TACİKİSTAN | 0 | 3 | 3 |
| Uluslararası İlişkiler (İngilizce) | TÜRKMENİSTAN | 1 | 1 | 2 |
| Uluslararası İlişkiler (İngilizce) | UKRAYNA | 1 | 0 | 1 |
| Uluslararası İlişkiler (İngilizce) | YEMEN | 1 | 1 | 2 |
| Uluslararası Ticaret ve Finansman | KIRGIZİSTAN | 1 | 0 | 1 |
| İlahiyat (Arapça) | SURİYE | 0 | 3 | 3 |
| İslami İlimler (Arapça) | FAS | 1 | 0 | 1 |
| İslami İlimler (Arapça) | SURİYE | 0 | 1 | 1 |
| Toplam Öğrenci | | 35 | 61 | 96 |

2014 YILI FAALİYET RAPORU

5.1.9. Engelli Öğrenci Sayısı

Tablo 52. Engelli Öğrenci Sayısı

| Programın Adı | I. Öğretim | | | II. Öğretim | | | Toplam | | Genel Toplam |
|--------------------|------------|----------|-----------|-------------|----------|----------|----------|-----------|--------------|
| | Erkek | Kız | Top. | Erkek | Kız | Top. | Erkek | Kız | |
| Ön Lisans | 3 | 5 | 8 | - | 2 | 2 | 3 | 7 | 10 |
| Lisans Programları | 2 | 4 | 6 | - | - | - | 2 | 4 | 6 |
| Toplam | 5 | 9 | 14 | - | 2 | 2 | 5 | 11 | 16 |

5.1.10. Yatay Geçişle Üniversitemize Gelen Öğrenci Sayısı

Tablo 53. Yatay Geçişle Üniversitemize Gelen Öğrenci Sayısı

| Programın Adı | Gelen Öğrenci Sayısı |
|---|----------------------|
| Bilgisayar Mühendisliği Doktora | 1 |
| Hukuk | 25 |
| İktisat (İ.Ö.) | 11 |
| İktisat | 4 |
| Uluslararası İlişkiler (İngilizce) (İ.Ö.) | 11 |
| Uluslararası İlişkiler (İngilizce) | 3 |
| Sosyal Hizmet (İ.Ö.) | 8 |
| Sosyal Hizmet | 4 |
| Çalışma Ekonomisi ve Endüstri İlişkileri | 2 |
| Çalışma Ekonomisi ve Endüstri İlişkileri (İ.Ö.) | 1 |
| İşletme (İ.Ö.) | 6 |
| İşletme (İngilizce) | 1 |
| Bilgisayar Mühendisliği | 7 |
| Endüstri Mühendisliği | 2 |
| Ulaştırma Mühendisliği | 1 |
| Kimya ve Süreç Mühendisliği | 2 |
| Polimer Mühendisliği | 2 |
| Enerji Sistemleri Mühendisliği | 3 |
| İlahiyat Arapça | 8 |
| Uluslararası Ticaret ve Finansman | 4 |
| Muhasebe ve Vergi Uygulamaları | 6 |
| Bilgisayar Programcılığı | 5 |

| Programın Adı | Gelen Öğrenci Sayısı |
|--|----------------------|
| Fizyoterapi | 4 |
| İlk ve Acil Yardım | 4 |
| İklimlendirme ve Soğutma Teknolojileri | 3 |
| Gıda İşleme | 2 |
| Çocuk Gelişimi | 2 |
| Adalet Programı | 2 |
| Sosyal Hizmet Bölümü | 2 |
| Sağlık Kurumları İşletmeciliği | 2 |
| Büro Yönetimi ve Yönetici Asistanlığı | 2 |
| Yerel Yönetimler | 1 |
| Deniz Ulaştırma ve İşletme | 1 |
| Lastik ve Plastik Teknolojisi | 1 |
| Sivil Savunma ve İtfaiyecilik | 1 |
| Yat İşletme ve Yönetimi | 1 |
| Toplam | 145 |



2014 YILI FAALİYET RAPORU

5.1.11. Dikey Geçişle Üniversitemize Gelen Öğrenci Sayısı

Tablo 54. Dikey Geçişle Üniversitemize Gelen Öğrenci Sayısı

| Programın Adı | Gelen Öğrenci Sayısı |
|---|----------------------|
| Hukuk | 12 |
| Sosyal Hizmet | 9 |
| Sosyal Hizmet (İ.Ö.) | 7 |
| İşletme (İ.Ö.) | 5 |
| İşletme (İngilizce) | 4 |
| Çalışma Ekonomisi ve Endüstri İlişkileri | 3 |
| Çalışma Ekonomisi ve Endüstri İlişkileri (İ.Ö.) | 4 |
| Bilgisayar Mühendisliği | 7 |
| Enerji Sistemleri Mühendisliği | 7 |
| Polimer Mühendisliği | 7 |
| Endüstri Mühendisliği | 5 |
| Kimya ve Süreç Mühendisliği | 5 |
| Toplam | 75 |

5.1.12. Üniversiteden Ayrılan Öğrenci Sayısı

Tablo 55. Üniversiteden Ayrılan Öğrenci Sayısı

| Programın Adı | Ayrıılma Nedeni | | |
|--|------------------|-------------|-----------|
| | Kendi İsteği İle | Yatay Geçiş | Toplam |
| Önlisans Programları | | | |
| Fizyoterapi | - | 1 | 1 |
| İlk ve Acil Yardım | 2 | - | 2 |
| Sağlık Kurumları İşletmeciliği | 3 | 2 | 5 |
| Aşçılık | 3 | 1 | 4 |
| Bilgisayar Programcılığı | 9 | - | 9 |
| Büro Yönetimi ve Yönetici Asistanlığı | 16 | - | 16 |
| Deniz Ulaştırma ve İşletme | 6 | - | 6 |
| Deniz ve Liman İşletmeciliği | 8 | - | 8 |
| İklimlendirme ve Soğutma Teknolojileri | 10 | 1 | 11 |
| Lastik ve Plastik Teknolojisi | 4 | - | 4 |
| Muhasebe ve Vergi Uygulamaları | 10 | 1 | 11 |
| Peyzaj ve Süs Bitkileri | 4 | - | 4 |
| Tekstil Teknolojisi | 4 | - | 4 |
| Yat İşletme ve Yönetimi | 3 | - | 3 |
| Önlisans Toplam | 82 | 6 | 88 |



| Programın Adı | Ayrılma Nedeni | | |
|---|------------------|-------------|------------|
| | Kendi İsteği İle | Yatay Geçiş | Toplam |
| Lisans Programları | | | |
| Hukuk | - | 12 | 12 |
| Çalışma Ekonomisi ve Endüstri İlişkileri | 3 | 5 | 8 |
| Çalışma Ekonomisi ve Endüstri İlişkileri (İ.Ö.) | 1 | 3 | 4 |
| İktisat | 7 | 5 | 12 |
| İktisat (İ.Ö.) | 6 | 2 | 8 |
| İşletme (İng) | 7 | 3 | 10 |
| İşletme (İ.Ö.) | 4 | 7 | 11 |
| İşletme (İngilizce) (UOLP) | 6 | 2 | 8 |
| Sosyal Hizmet | 2 | 1 | 3 |
| Sosyal Hizmet (İ.Ö.) | 4 | 6 | 10 |
| Uluslararası İlişkiler (İngilizce) | 3 | 5 | 8 |
| Uluslararası İlişkiler (İngilizce) (İ.Ö.) | 1 | 2 | 3 |
| Uluslararası İlişkiler (İ.Ö.) | 6 | 3 | 9 |
| İlahiyat | 1 | 18 | 19 |
| Bilgisayar Mühendisliği | 2 | | 2 |
| Endüstri Mühendisliği | 8 | 6 | 14 |
| Enerji Sistemleri Mühendisliği | 6 | 3 | 9 |
| Kimya ve Süreç Mühendisliği | 3 | 1 | 4 |
| Polimer Mühendisliği | 6 | 4 | 10 |
| Ulaştırma Mühendisliği | 2 | - | 2 |
| Lisans Toplam | 78 | 88 | 166 |
| Lisansüstü Programları | | | |
| FBE | 4 | - | 4 |
| İnsan Kaynakları ve Çalışma İlişkileri | 1 | - | 1 |
| Çalışma Ekonomisi ve Endüstri İlişkileri | 2 | - | 2 |
| Sosyal Politika | 3 | - | 3 |
| Uluslararası İlişkiler | 1 | - | 1 |
| Kamu Hukuku | 1 | - | 1 |
| Ekonomi | 2 | - | 2 |
| Temel İslam Bilimleri | 1 | - | 1 |
| Sosyal Hizmet | 1 | - | 1 |
| Uluslararası Ticaret ve Finansman | 1 | - | 1 |
| İşletme | 1 | - | 1 |
| Lisansüstü Toplam | 18 | - | 18 |
| Genel Toplam | 178 | 94 | 272 |

2014 YILI FAALİYET RAPORU

5.1.13. Çift Anadal ve Yandal Programına Katılan Öğrenci Sayısı

Tablo 56. Çift Anadal ve Yandal Programına Katılan Öğrenci Sayısı

| Programın Adı | Çift Anadal Programına Katılan Öğrenci Sayısı | Yandal Programına Katılan Öğrenci Sayısı | Toplam |
|--------------------------------|---|--|----------|
| Bilgisayar Mühendisliği | 2 | | 2 |
| Endüstri Mühendisliği | 1 | | 1 |
| Enerji Sistemleri Mühendisliği | 1 | | 1 |
| İşletme(İngilizce) | 1 | | 1 |
| Toplam | 5 | - | 5 |

5.1.14. Yaz Dönemi Öğrenci Sayısı

Tablo 57. Yaz Dönemi Öğrenci Sayısı

| Bölüm/ Program Adı | Üniversite İçinden Katılan Öğrenci Sayısı | Üniversite Dışından Katılan Öğrenci Sayısı | TOPLAM |
|--|---|--|--------|
| Hukuk | - | 53 | 53 |
| Çalışma Ekonomisi ve Endüstri İlişkileri | 20 | 23 | 43 |
| İktisat | 26 | 11 | 37 |
| İşletme (İngilizce) | 15 | - | 15 |
| İşletme (İ.Ö.) | 145 | 26 | 171 |
| Sosyal Hizmet | 37 | 15 | 52 |
| Uluslararası İlişkiler (İngilizce) | 137 | 3 | 140 |
| Bilgisayar Mühendisliği Bölümü | 62 | 28 | 90 |
| Endüstri Mühendisliği | 49 | 7 | 56 |
| Enerji Sistemleri Mühendisliği | 79 | 3 | 82 |
| Kimya ve Süreç Mühendisliği | 20 | - | 20 |
| Polimer Mühendisliği | 50 | - | 50 |
| Adalet | 45 | - | 45 |
| Bilgisayar Programcılığı | 27 | - | 27 |
| Büro Yönetimi ve Yönetici Asistanlığı | 38 | 8 | 46 |
| Deniz Ulaştırma ve İşletme | 3 | - | 3 |
| Deniz ve Liman İşletmeciliği | 15 | - | 15 |
| İklimlendirme ve Soğutma Teknolojileri | 11 | - | 11 |
| Lastik ve Plastik Teknolojisi | 1 | - | 1 |



| Bölüm/ Program Adı | Üniversite İçinden Katılan Öğrenci Sayısı | Üniversite Dışından Katılan Öğrenci Sayısı | TOPLAM |
|--------------------------------|---|--|-------------|
| Muhasebe ve Vergi Uygulamaları | 88 | 18 | 106 |
| Pazarlama | 7 | - | 7 |
| Peyzaj ve Süs Bitkileri | 9 | - | 9 |
| Sivil Savunma ve İtfaiyecilik | 1 | - | 1 |
| Tekstil Teknolojisi | 13 | - | 13 |
| Turizm ve Otel İşletmeciliği | 2 | - | 2 |
| Yat İşletme ve Yönetimi | 1 | - | 1 |
| Toplam | 901 | 195 | 1096 |

5.1.15. Yüksek Lisans ve Doktora Tez Sayıları

Tablo 58. Yüksek Lisans ve Doktora Tez Sayıları

| Yıllar | Doktora Tez Sayısı | Yüksek lisans Tez Sayısı |
|---------------|--------------------|--------------------------|
| 2012 | - | 24 |
| 2013 | - | 46 |
| 2014 | - | 35 |
| Toplam | - | 105 |

5.1.16. Mezun Öğrenci Sayıları

Tablo 59. Mezun Öğrenci Sayıları

| Enstitü / Fakülte / Yüksekokul | Öğrenci Sayısı |
|--------------------------------------|----------------|
| Hukuk Fakültesi | 63 |
| İktisadi Ve İdari Bilimler Fakültesi | 309 |
| Mühendislik Fakültesi | 152 |
| Sosyal Bilimler Enstitüsü | 108 |
| Fen Bilimleri Enstitüsü | 20 |
| Armutlu Meslek Yüksekokulu | 89 |
| Çınarcık Meslek Yüksekokulu | 227 |
| Termal Meslek Yüksekokulu | 48 |
| Yalova Meslek Yüksekokulu | 595 |
| Toplam | 1611 |

2014 YILI FAALİYET RAPORU

► 5.2. ÖĞRENCİ VE PERSONELE SUNULAN YEMEK VE SAĞLIK HİZMETLERİ

Üniversitemizde sağlık hizmetleri Sağlık Kültür ve Spor Daire Başkanlığı bünyesinde, 2 doktor, 1 psikolog, 2 hemşire ve 1 sağlık teknikeri olmak üzere toplam 6 sağlık personeli tarafından yürütülmektedir. 2014 Yılı içerisinde 2688 öğrenci ve 1086 personele

ayakta tedavi hizmeti, 377 öğrenci ve 84 personele pansuman-enjeksiyon müşahede hizmeti, 195 öğrenci ve 7 personele psikolojik danışmanlık hizmeti olmak üzere toplam 4437 kişiye sağlık hizmeti verilmiştir.

Tablo 60. Mediko-Sosyal Merkezi Verileri

| | | | | | | | | | |
|--|--|------------------|---------------|---------------------------------------|------------------------|---------------|-------------|---------------|------------|
| Mediko-Sosyal Poliklinik Hizmetleri | | | | Muayene Sayısı | | Personel | 1086 | | |
| | | | | | | Öğrenci | 2688 | | |
| | | | | | | Toplam | 3774 | | |
| | | | | Sevk Edilen Hasta Sayısı | | | | Personel | - |
| | | | | | | | | Öğrenci | - |
| | | | | | | | | Toplam | - |
| | | | | Müşahadeye Alınan Hasta Sayısı | | | | Personel | 14 |
| | | | | | | | | Öğrenci | 93 |
| | | | | | | | | Toplam | 107 |
| Laboratuvar Hizmetleri | | Tetkikler | Öğrenci | - | Tarama | 46 | | | |
| | | | Personel | - | Biyokimya | 151 | | | |
| | | | Toplam | - | Hematolojik Tetkikler | 340 | | | |
| | | | | - | Holter Tansiyon Ölçümü | 2 | | | |
| | | | | - | USG | 2 | | | |
| | | | - | EKG | 3 | | | | |
| | | | Toplam | - | Toplam | 545 | | | |
| Pansuman-Enjeksiyon Hizmetleri | | | | Öğrenci | 377 | | | | |
| | | | | Personel | 84 | | | | |
| | | | | Toplam | 461 | | | | |
| Psikolojik Danışmanlık Hizmetleri | | | | Öğrenci | 195 | | | | |
| | | | | Personel | 7 | | | | |
| | | | | Toplam | 202 | | | | |

Tablo 61. Yemek Hizmeti Verileri

| Yemek Hizmetinden Yararlanan | Yemek Hizmetleri | |
|------------------------------|-------------------------------|-----------------------|
| | Yararlanan Kişi Sayısı (Öğün) | Ortalama Süresi (Gün) |
| Öğrenci | 125154 | 210 |
| Personel | 24160 | 252 |
| Toplam | 149314 | 231 |

► 5.3. BİLGİSAYAR ve LABORATUVAR HİZMETLERİ

Üniversitemiz akademik birimlerinde yer alan bilgisayar laboratuvarları ile diğer uygulama laboratuvarları, laboratuvarlarda kullanılan cihaz ve yazılım bilgilerine aşağıdaki tablolarda yer verilmiştir.

Tablo 62. Bilgisayar Salonları

| Laboratuvarın Bulunduğu Birim | PC Sayısı | Açık Olduğu Saatler | Yazıcı | İnternet |
|---|-----------|---------------------|--------|----------|
| Mühendislik Fakültesi 1 | 30 | 09:00-18:00 | Yok | Var |
| Mühendislik Fakültesi 2 | 30 | 09:00-18:00 | Yok | Var |
| Mühendislik Fakültesi 3 | 30 | 09:00-18:00 | Yok | Var |
| İktisadi ve İdari Bilimler Fakültesi | 25 | Ders Saatleri | Yok | Var |
| Çınarcık MYO | 46 | Ders Saatleri | Yok | Var |
| Yalova Meslek Yüksekokulu (217 Nolu Lab.) | 43 | 08:00-23:00 | Yok | Var |
| Yabancı Diller Yüksekokulu | 42 | Ders Saatleri | Yok | Var |
| Yalova Meslek Yüksekokulu (219 Nolu Lab.) | 34 | 08:00-23:00 | Yok | Var |
| Yalova Meslek Yüksekokulu (104 Nolu Lab.) | 32 | 08:00-23:00 | Yok | Var |
| Armutlu MYO | 25 | 09:00-14:00 | Yok | Var |
| YÜSEM | 25 | 08:00-17:30 | Yok | Var |



2014 YILI FAALİYET RAPORU

Tablo 63. Uygulama Laboratuvarlarında Kullanılan Cihazlar

| Bölüm Adı | Laboratuvar Adı | Cihazın Adı | Adet |
|--------------|------------------|------------------------------|------|
| Gıda İşleme | Gıda İşleme Lab. | Buzdolabı | 2 |
| | | Derin Dondurucu | 1 |
| | | Büyük Derin Dondurucu | 2 |
| | | Vakum Cihazı | 1 |
| | | Tütsü Cihazı | 1 |
| | | Fırın | 1 |
| | | Ekmek Makinesi | 1 |
| | | Davlumbaz | 1 |
| | | Poğça Fırını | 1 |
| | | Mikser Karıştırıcı | 1 |
| | | Kıyma Makinesi | 1 |
| | | Köfte Şekillendirme Makinesi | 1 |
| | | Kutu Kapama Cihazı | 1 |
| | | Dilimleme Cihazı | 1 |
| | | Fritöz | 2 |
| | | Kızartma Makinesi | 1 |
| | | Düdüklü Tencere | 1 |
| | | Mikser | 1 |
| | | Buharlı Pişirme Cihazı | 1 |
| | | Sucuk Dolm Cihazı | 1 |
| Mini Fırın | 1 | | |
| Tekli Izgara | 2 | | |
| Azot Tüpü | 3 | | |





| Bölüm Adı | Laboratuvar Adı | Cihazın Adı | Adet |
|------------------------|------------------|---------------------------|------|
| Gıda İşleme | Gıda Analiz Lab. | Etüv | 2 |
| | | Analitik Terazı | 2 |
| | | Hassas Terazı | 1 |
| | | Desikatör | 1 |
| | | Manyetik Karıştırıcı | 1 |
| | | Nem Tayin Cihazı | 1 |
| | | Santifüj | 1 |
| | | Kül Fırını | 1 |
| | | Renk Tayin Cihazı | 1 |
| | | PH Metre | 3 |
| | | Oksijen Metre | 2 |
| | | Küçük Santifüj | 1 |
| | | Büyük Santifüj | 1 |
| | | Hektolitre Seti | 1 |
| | | SpektoFotometre | 1 |
| | | Polirimetre | 1 |
| | | Tekstür Analiz Cihazı | 1 |
| | | Kumpas | 1 |
| | | İnkivatör | 1 |
| | | Çeker Ocak | 1 |
| | | Yakma Ünitesi | 1 |
| | | Otomatik Yağ Tayin Cihazı | 1 |
| | | Vakum Motoru | 2 |
| | | Bulaşık Makinesi | 1 |
| | | Saf Su cihazı | 1 |
| | | Distilasyon Cihazı | 1 |
| | | Homojenizatör | 1 |
| | | Kahve Çekme Makinesi | 1 |
| Dijital Büret | 1 | | |
| Selüloz Tayin Cihazı | 1 | | |
| Soğutmalı Su Banyosu | 1 | | |
| Çalkalamalı Su Banyosu | 1 | | |
| Normal Su Banyosu | 1 | | |

2014 YILI FAALİYET RAPORU

| Bölüm Adı | Laboratuvar Adı | Cihazın Adı | Adet |
|-------------|------------------------------|-------------------------------------|------|
| Gıda İşleme | Mikrobiyoloji Lab. | Ekim Dolabı | 1 |
| | | Ototlav | 1 |
| | | Kuru Stalizatör | 1 |
| | | Küçük İnkibatör | 1 |
| | | Saf Su Cihazı | 1 |
| | | Bulaşık Makinesi | 1 |
| | | İnkibatör | 2 |
| | | Mikroskop | 8 |
| | | Hassas Terazi | 1 |
| | | Analitik Hassas Terazi | 2 |
| | | Mikroorganizma Sayım Cihazı | 1 |
| Etüv | 1 | | |
| Gıda İşleme | Hsitoloji ve Hematoloji Lab. | Dijital Mikroskop | 3 |
| | | Bilgisayar | 1 |
| | | Monitör | 1 |
| | | Mikrotom | 1 |
| | | Mikro Santifüj | 1 |
| | | Normal Santifüj | 1 |
| | | Kan Analiz Cihazı | 2 |
| | | Buz Makinesi | 1 |
| Gıda İşleme | Süt Ürünleri Ünitesi | Ayran Dolum Makinesi | 1 |
| | | Pastörize Kazanı | 1 |
| | | Mayalama Kazanı | 1 |
| | | Pompa | 1 |
| | | Plakalı Isı Değiştirici | 1 |
| Su Ürünleri | Deniz Balıkları Lab. | 400 litrelik Silindirik Balık Tankı | 35 |
| | | Kum Filtresi | 1 |
| | | Su Motoru | 2 |
| | | Kartuş Filtre | 2 |
| | | Torba Filtre | 1 |
| | | Ultraviyole Isıtıcı | 1 |



| Bölüm Adı | Laboratuvar Adı | Cihazın Adı | Adet |
|----------------------|-------------------------|-------------------------------------|------|
| Su Ürünleri | Tatlı Su Balıkları Lab. | 400 litrelik Silindirik Balık Tankı | 35 |
| | | Kum Filtresi | 1 |
| | | Su Motoru | 2 |
| | | Kartuş Filtre | 2 |
| | | Torba Filtre | 1 |
| | | Ultraviyole | 1 |
| | | Isıtıcı | 1 |
| Su Ürünleri | Akvaryum Ünitesi | 250 litrelik Kare Tank | 16 |
| | | Kum Filtre | 2 |
| | | Su Motoru | 1 |
| | | Kartuş Filtre | 1 |
| | | Torba Filtre | 1 |
| | | Ultraviyole | 1 |
| Su Ürünleri | Canlı Yem Lab. | 950 litrelik ALG Tankı | 5 |
| | | 45 litrelik Kare Tank | 4 |
| | | Kum Filtre | 2 |
| | | Su Motoru | 1 |
| | | Kartuş Filtre | 1 |
| | | Torba Filtre | 1 |
| | | Isıtıcı | 2 |
| Su Ürünleri | Yem Üretim Lab. | Kurutma Dolabı | 2 |
| | | Manyetik Karıştırıcı | 1 |
| | | Hassas Terazı | 1 |
| | | Buzdolabı | 1 |
| | | Yem Cihazı | 1 |
| | | Çekiçli Değirmen | 1 |
| | | Valfli Değirmen | 1 |
| | | Talbet Makinesi | 1 |
| | | Elek | 1 |
| | | Mikser | 1 |
| Bitki Büyütme Dolabı | 1 | | |
| Yaşlı Bakımı Prog. | Yaşlı Bakımı Lab. | Hassas uygulama mankeni | 3 |

2014 YILI FAALİYET RAPORU

| Bölüm Adı | Laboratuvar Adı | Cihazın Adı | Adet |
|---------------------|------------------------------|--|------|
| Kimya ve Süreç Müh. | Proses Lab. | Türbidimetre | 1 |
| | | Değirmen | 1 |
| | | Destile su cihazı | 1 |
| | | Alevlenme noktası tayin cihazı | 1 |
| | | Refraktometre | 1 |
| | | Soxhlet Seti | 2 |
| | | Santrifüj | 1 |
| | | Spektrofotometre | 1 |
| | | Analitik terazi | 4 |
| | | Hassas terazi | 4 |
| | | Etüv | 2 |
| | | Çeker ocak | 2 |
| | | Kül Fırını | 2 |
| | | Eleme (sarsma) cihazı | 1 |
| Öğütücü | 2 | | |
| Ulaştırma Müh. | Ulaştırma Lab. | Masaüstü PC | 1 |
| Endüstri Müh. | Ergonomi Lab. | Heart Rate Monitor | 1 |
| | | Ergonomik Güç Ölçüm Bisikleti | 1 |
| | | Sıcaklık ve Nem Kaydedici | 1 |
| | | Reaksiyon ve Hareket Zamanlama Sistemi | 1 |
| | | Odyometre | 1 |
| | | El Becerisi Test Düzeneği Seti | 1 |
| | | Antropometrik Ölçüm Seti | 1 |
| | | Renk Körlüğü Test Cihazı | 1 |
| | | Çevresel Testli Görme Test Cihazı | 1 |
| | | Çivileme Tahtası Testi | 1 |
| | | Kronometre | 1 |
| | | Antropometrik ve Fizyolojik Kartlar | 1 |
| Bilgisayar Müh. | Elektrik ve Eelektronik Lab. | Power Supply | 6 |
| | | Multimeter | 5 |
| | | Oscilloscope | 6 |
| | | Modern Digital Multimeters | 3 |
| | Mantık lab. | Lojik Devre Deney Seti | 12 |



| Bölüm Adı | Laboratuvar Adı | Cihazın Adı | Adet |
|------------------------------------|-----------------------------------|----------------------------|------|
| Terapi ve Rehabilitasyon | Laboratuvar 1 | Vakum Makinesi | 1 |
| | | Muayene Masası | 2 |
| | | Hot Pack Küçük | 16 |
| | | Hot Pack Orta | 12 |
| | | Hot Pack Büyük | 2 |
| | | Parafin Kazanı | 1 |
| | | Tens Cihazı 4 Kanallı Tani | 2 |
| | | Hot Pack Kazanı | 1 |
| | | Pnömotik Kompresyon Cihazı | 1 |
| | | Ultrason Tedavi Cihazı | 1 |
| | | Elektroterapi Cihazı | 1 |
| Tıbbi Hizmetler ve Teknikler | | İnfrared Isıtıcı | 1 |
| | | Ekg Cihazı | 1 |
| | | Doplerli Steteskop Cihazı | 1 |
| | | Kiriklar İçin Vakum Seti | 1 |
| | | Laringoskop Seti | 1 |
| | | Tansiyon Aleti (Manuel) | 1 |
| | | Tansiyon Aleti (Digital) | 1 |
| | | Cerrahi Aspiratör | 1 |
| Ambulans Seti | 1 | | |
| Motorlu Araçlar ve Ulaştırma Tekn. | Köprüüstü Simülasyon Lab. | Simülasyon | 1 |
| Mülkiyet Koruma ve Güvenlik | | Duman Simülasyonu | 1 |
| Elektrik ve Enerji | İklimlendirme ve Soğutma Atölyesi | Kaynak Makineleri | 3 |
| | | Kenet Makinesi | 1 |
| Tekstil, Giyim, Ayakkabı ve Deri | Tekstil Atölyesi | Örme Makineleri | 4 |
| | | El Dokuma Tezgahı | 5 |
| Otel, Lokanta ve İkrım Hizmetleri | Aşçılık Mutfağı | Fırın | 1 |

2014 YILI FAALİYET RAPORU

| Bölüm Adı | Laboratuvar Adı | Cihazın Adı | Adet |
|---|---|---|------|
| Merkez Araştırma Laboratuvarı Hizmetleri Birimi | Çevre Laboratuvarı Yakıt Laboratuvarı Görün. ve Kar. Laboratuvarı Malzeme Laboratuvarı Mekanik Laboratuvarı | Biyolojik Oksijen İhtiyacı Tayin Seti (Velp, FTC 90) | 1 |
| | | Kimyasal Oksijen İhtiyacı Analizi İçin Reaktör (Velp, ECO 8) | 1 |
| | | Azot Tayin Seti ve Soğutmalı Su Sirkülatörü (Velp, UDK-132 ve Velp, DK-6) | 1 |
| | | Gaz Kromatografisi-Kütle Spektroskopisi (Perkin Elmer) | 1 |
| | | Jar Test Cihazı (Velp, JLT6) | 1 |
| | | Katı atık öğütme ünitesi | 1 |
| | | Hassas Terazi (Sartorius, CPA 2250) | 5 |
| | | Devreden Su Aspiratörü (VELP, JP) | 1 |
| | | Scrubber (VELP, SMS) | 1 |
| | | Türbidimetre (VELP, TB1) | 1 |
| | | Soğutmalı Su Sirkülatörü (Smart, H150-2100) | 1 |
| | | pH Metre (HANNA Instruments, H11 2211) | 4 |
| | | Etüv (Elektromag, M420 P) | 3 |
| | | Gaz Kromatografisi (GC) (Perkin Elmer) | 1 |
| | | Gaz-Kütle Kromatografisi (GC-MS) (Perkin Elmer) | 1 |
| | | Fourier Transform Infrared (FTIR) Spektroskopisi (Perkin Elmer, Spectrum 100) | 1 |
| | | Jel Geçirgenlik Kromatografisi (GPC) (Viscotek, GPC max, 2001 GPC Solvent Sample) | 1 |
| | | Ultraviyole ve Görünür Işık (UV-Vis) Absorpsiyon Spektroskopisi (Shimatzu, UV 1800) | 1 |
| | | Termal Gravimetrik Analiz / Dinamik Termal Analiz (TG/DTA) Sistemi (Seiko, TG/DTA 6300) | 1 |
| | | Diferansiyel Taramalı Kalorimetre (DSC) (Seiko, DSC 7020) | 1 |
| | | Diferansiyel Taramalı Kalorimetre için Soğutma Ünitesi (PolyScience) | 1 |
| | | Erime Noktası Tayin Cihazı (Melter Toledo, FP-60) | 1 |
| | | Jel Geçirgenlik Kromatografisi (GPC) (Viscotek) | 1 |
| | | Döner Buharlaştırıcı (Heidolph) | 1 |
| | | Vakum Etüvü (Binder) | 1 |
| | | Ultrasonik Banyo (VWR, USC 300T) | 1 |
| | | Kreostat | 1 |
| | | Distilasyon Düzenekleri | 1 |
| | | Destie Su Cihazı (GFL, 2001/4) | 2 |
| | | Vakum Pompası (Laboexact) | 1 |
| | | Soğutma Banyosu (Numen) | 1 |
| | | Santrifirüj (Hettich, Rorofix 32A) | 1 |
| Santrifirüj (VWR, Compact Star CS4) | 1 | | |
| Mekanik Karıştırıcı (IKA, RW 20 D) | 2 | | |
| Soğutucu (Numan) | 1 | | |
| Aşınma Test Cihazı (Devotrans) | 1 | | |

| Bölüm Adı | Laboratuvar Adı | Cihazın Adı | Adet |
|---|---|--|------|
| Merkez Araştırma Laboratuvarı Hizmetleri Birimi | Çevre Laboratuvarı Yakıt Laboratuvarı Görün. ve Kar. Laboratuvarı Malzeme Laboratuvarı Mekanik Laboratuvarı | Darbe Dayanımı Test Cihazı (Instron, 120 D-CHARPY) | 1 |
| | | Çekme Deneyi Cihazı (1.000 ve 20.000 N) (Zwick/Roell) | 1 |
| | | Sertlik Deneyi Cihazı (Zwick/Roell) | 1 |
| | | Erime Akış İndeksi Ölçüm Cihazı (CEAST) | 1 |
| | | HDT-VİCAT Test Cihazı (CEAST) | 1 |
| | | Dinamik Mekanik Analiz Cihazı (DMA) (Seiko DMS 6100) | 1 |
| | | Çentik Açma Cihazı (CEAST) | 1 |
| | | Kimyasal Malzeme Dolabı (Acesos) | 2 |
| | | Kalorimetri Bombası (IKA, C5003) | 1 |
| | | Otomatik Yoğunluk Ölçme Cihazı (KEM, DA 640) | 1 |
| | | Otomatik Distilasyon Cihazı (Tanaka, AD 6) | 1 |
| | | Karl-Fisher Nem Titratorü Cihazı (KEM, MKC 501) | 1 |
| | | Potansiyometrik Otomatik Titrator Cihazı (KEM, AT-500N) | 1 |
| | | Oto-Kinematik Viskozite Ölçüm Cihazı (Tanaka, AKV-202) | 1 |
| | | Yüksek Sıcaklık Fırını (Carbolite, Type 301) | 1 |
| | | Açık Sistem Parlama Noktası (Tanaka, ACO-7) | 1 |
| | | Kapalı Sistem Parlama Noktası (Tanaka, APM-7) | 1 |
| | | Flash Point Kontrol Ünitesi (TANAKA, FC 7) (2) | 1 |
| | | Buharlaştırıcı (KEM, ADP-513) | 1 |
| | | Oto-Distilasyon Test Sistemi İçin Manyetik Karıştırıcı (KEM) | 1 |
| Oto-Distilasyon Test Sistemi İçin Yazıcı (KEM, IDP 100) | 1 | | |
| Elementel Analiz Cihazı (LEKO) | 1 | | |
| UV Spektrofotometre (PG Instruments) | 1 | | |



2014 YILI FAALİYET RAPORU

Tablo 64. Laboratuvardan Yararlanma Sayıları

| Bölüm Adı | Laboratuvar Adı | Öğretim Elemanı Sayısı | Öğrenci Sayısı |
|------------------------------------|-------------------------------|------------------------|----------------|
| Gıda İşleme | Gıda İşleme Lab. | 7 | 57 |
| Gıda İşleme | Gıda Analiz Lab. | 8 | 305 |
| Gıda İşleme | Mikrobiyoloji Lab. | 5 | 305 |
| Gıda İşleme | Histoloji ve Hematoloji Lab. | 3 | 10 |
| Gıda İşleme | Süt Ürünleri Ünitesi | 2 | 284 |
| Su Ürünleri | Deniz Balıkları Lab. | 5 | 21 |
| Su Ürünleri | Tatlı Su Balıkları Lab. | 5 | 21 |
| Su Ürünleri | Akvaryum Ünitesi | 5 | 21 |
| Su Ürünleri | Canlı Yem Lab. | 5 | 21 |
| Su Ürünleri | Yem Üretim Lab. | 5 | 21 |
| Yaşlı Bakımı | Yaşlı Bakımı Lab. | 3 | 80 |
| Kimya ve Süreç Mühendisliği | Bilgisayar Laboratuvarı | 5 | 50 |
| Ulaştırma Mühendisliği | Ulaştırma Lab. | 4 | 37 |
| Endüstri Mühendisliği | Bilgisayar Laboratuvarı | 3 | 61 |
| Enerji Sistemleri Mühendisliği | Bilgisayar Laboratuvarı | 3 | 65 |
| Bilgisayar Mühendisliği | Elektrik ve elektronik Lab. | 4 | 36 |
| Bilgisayar Mühendisliği | Yazılım lab. | 8 | 64 |
| Bilgisayar Mühendisliği | Mantık lab. | 4 | 36 |
| Terapi ve Rehabilitasyon | Labaratuvar 1 | 6 | 40 |
| Tıbbi Hizmetler ve Teknikler | Labaratuvar 1 | 4 | 40 |
| Elektrik ve Enerji | İklimlendirme ve Soğutma Lab. | 3 | 173 |
| Elektrik ve Enerji | İklimlendirme ve Soğutma Lab. | 3 | 173 |
| Tekstil, Giyim, Ayakkabı ve Deri | Tekstil Atölyesi | 4 | 162 |
| Motorlu Araçlar ve Ulaştırma Tekn. | Köprüsüstü Simülatörü | 4 | 151 |
| Motorlu Araçlar ve Ulaştırma Tekn. | GMDDS Deniz Haberleşme Lab. | 4 | 151 |
| Bilgisayar Teknolojileri | Bilgisayar Lab.-1 | 5 | 560 |
| Bilgisayar Teknolojileri | Bilgisayar Lab.-2 | 5 | 492 |
| Bilgisayar Teknolojileri | Bilgisayar Lab.-3 | 5 | 380 |
| Park ve Bahçe Bitkileri | Uygulama Serası | 4 | 179 |
| Otel, Lokanta ve İkram Hizmetleri | Aşçılık Uygulama Mutfağı | 3 | 94 |

Tablo 65. Uygulama Laboratuvarlarında Kullanılan Yazılımlar

| Bölüm Adı | Laboratuvar Adı | Yazılım Adı | Sayısı |
|-----------------------------------|-----------------------------|---|--------|
| Kimya ve Süreç Mühendisliği | Bilgisayar Laboratuvarı | Chem Cad. | 90 |
| Ulaştırma Mühendisliği | Ulaştırma Lab. | PTV Vissim Mikro PTV Vissim Makro | 1 |
| Polimer Mühendisliği | D103 (Bilg.Lab.) | Solidworks MoldFlow Insight Siemens NX | 30 |
| Endüstri Mühendisliği | Bilgisayar Laboratuvarı | Microsoft Office Arena 14.5 Autocad 2011 SQL | 61 |
| Bilgisayar Mühendisliği | Elektrik ve Elektronik Lab. | Matlab 2014 | 60 |
| | Bilgisayar Lab. | MS SQL Server | 40 |
| Otel, Lokanta ve İkram Hizmetleri | Aşçılık Mutfağı | Pişirme Ocağı | 1 |

► 5.4. ÖĞRENCİLERE SAĞLANAN BURS İMKANLARI

5.4.1. Sağlanan Bursların Niteliği

Tablo 66. Sağlanan Bursların Niteliği

| Bursun Niteliği | Başarı | Burs Verebilme Şartı | Öğrenci Sayısı |
|---------------------------------|------------------|----------------------|----------------|
| Üniversite Bursu | Derslerde Başarı | Maddi Durum | 30 |
| TEV | Derslerde Başarı | Maddi Durum | 2 |
| Yalova Üniversitesi Yemek Bursu | - | Maddi Durum | 193 |
| TOPLAM | | | 225 |

5.4.2. Yemek Bursundan Yararlanan Bursiyer Sayısı

Tablo 67. Akademik Birimler İtibarıyla Yemek Bursundan Yararlanan Bursiyer Sayıları

| Bursiyerin Bağlı Olduğu Akademik Birim | Bursiyer Sayısı |
|--|-----------------|
| İktisadi ve İdari Bilimler Fakültesi | 69 |
| Mühendislik Fakültesi | 44 |
| Yalova MYO | 33 |
| Hukuk Fakültesi | 24 |
| Çınarcık MYO | 20 |
| Termal MYO | 2 |
| İlahiyat Fakültesi | 1 |
| Toplam Bursiyer Sayısı | 193 |

2014 YILI FAALİYET RAPORU

5.4.3. Kısmi Zamanlı Öğrenci Çalıştırma Programı

Tablo 68. Kısmi Zamanlı Öğrenci Çalıştırma Programı Kapsamında Çalışan Öğrenci Sayıları

| Öğrencinin Çalıştığı Birim | Kontenjan |
|---|-----------|
| Sağlık Kültür ve Spor Daire Başkanlığı | 36 |
| Kütüphane Dokümantasyon Daire Başkanlığı | 6 |
| Yalova MYO | 4 |
| Bilgi İşlem Daire Başkanlığı | 4 |
| Dış İlişkiler Koordinatörlüğü | 4 |
| İktisadi ve İdari Bilimler Fakültesi | 3 |
| Öğrenci İşleri Daire Başkanlığı | 2 |
| Çınarcık MYO | 2 |
| Yapı İşleri ve Teknik Daire Başkanlığı | 2 |
| Mühendislik Fakültesi | 2 |
| Fen Bilimleri Enstitüsü | 1 |
| Sosyal Bilimler Enstitüsü | 1 |
| Strateji Geliştirme Daire Başkanlığı | 1 |
| Hukuk Fakültesi | 1 |
| Termal MYO | 1 |
| Basın Yayın ve Halkla İlişkiler Müdürlüğü | 1 |
| Toplam | 71 |

► 5.5. REKTÖRLÜĞE BAĞLI MERKEZLER / BİRİMLER / BÖLÜMLER

5.5.1. Araştırma ve Uygulama Merkezleri

5.5.1.1. Yalova Üniversitesi Bilim ve Teknoloji Uygulama ve Araştırma Merkezi (YÜBİTAM)

YÜBİTAM'ın amacı, Yalova Üniversitesi bünyesindeki araştırma ve geliştirme faaliyetlerini koordine etmek, üniversite-sanayi işbirliğini geliştirmek, ortak projeleri organize etmek, Ar-Ge desteği veren kuruluşların katkısını sağlayarak yeni projeler üretmek, uygulanabilir sonuçları ilgililere aktarmak, konuya ilişkin danışmanlık hizmetleri vermektir.

YÜBİTAM, Yalova Üniversitesinin akademik bilgi birikimi ile alt yapı imkânlarını, yenilikçi yaklaşımla, diğer tüm ilgili paydaşlarla işbirliği içerisinde kullanarak, yeni bilgiler elde

etme, mevcut bilgilerle yeni malzeme, ürün ve araçlar üretme, yazılım dâhil yeni sistem, süreç ve hizmetler oluşturma ve geliştirme yönünde çalışmalar yapmaktadır. Söz konusu çalışmalarda öğretim üyeleri ile birlikte lisansüstü veya doktora çalışması yapan öğrencilerin de yer alması hedeflenmektedir. Bu kapsamda, YÜBİTAM Yalova ili ve çevresinden birçok sanayi kuruluşuna ziyaretler gerçekleştirilerek, sanayicilerimizle üniversitenin entegrasyonunu sağlamaya yönelik görüşmeler yapmaktadır.

Merkezde Bulunan Alt Laboratuvarlar:

- Çevre Analiz Laboratuvarı
- Görüntüleme ve Karakterizasyon Laboratuvarı
- Malzeme Laboratuvarı
- Mekanik Karakterizasyon Laboratuvarı
- Nanoteknoloji Laboratuvarı
- Yakıt Analiz Laboratuvarı

Merkezi Araştırma Laboratuvarı Faaliyetleri

Merkezi Araştırma Laboratuvarı kullanım önceliği sıralaması aşağıdaki şekildedir:

- Enerji Sistemleri Mühendisliği Bölümü, Polimer Mühendisliği Bölümü, Kimya ve Süreç Mühendisliği Bölümü, Yalova Meslek Yüksekokulu'nda ilgili bölümlerde bulunan öğretim üye ve yardımcıları, bölümlerin lisans ve lisansüstü öğrencileri,
- Yalova Üniversitesi içerisinde ihtiyaç duyan birimler (mühendislik fakültesinin diğer bölümlerinden gelen talepler vb.)
- Diğer üniversite ve araştırma kurumlarında görev yapan akademik personel ve lisansüstü öğrencileri,
- Bölgedeki özel ve kamu kurumlarında ve küçük ve orta büyüklükteki işletmelerde bulunan araştırma-geliştirme bölümleri.



2014 YILI FAALİYET RAPORU

- YÜBİTAM tarafından yapılacak analizler tespit edilerek ve fiyatlandırma yapılmış, kurum içi ve kurum dışı yararlanıcılara ilan edilmiştir. Bu kapsamda Yalova Üniversitesi mensuplarına %75, diğer üniversitelerden veya araştırma kurumlarından gelen taleplere de %30 indirim uygulanmaktadır.

5.5.1.2. Yalova Üniversitesi Uluslararası Çatışma Çözümleri Uygulama ve Araştırma Merkezi (YÜÇAM)

Yönetim ve araştırma kadrosunu büyük oranda Uluslararası İlişkiler Bölümü akademisyenlerinin oluşturduğu Yalova Üniversitesi Uluslararası Çatışma Çözümleri Uygulama ve Araştırma Merkezi; uluslararası müzakereler, farklı dinsel geleneklerin değer ve ahlak anlayışları, birlikte yaşama imkânlarının araştırılması, sosyal ve iç çatışmalar, ekonomik çatışmalar, savaş sebepleri, örgütlü şiddet gibi alanlarda bilimsel araştırmalar yapmaktadır.

YÜÇAM çalışma alanlarını; Türkiye Çalışmaları Başkanlığı, Komşu Ülke Çalışmaları Başkanlığı, Yakın Bölge Çalışmaları Başkanlığı, Kıtasal Çalışmalar Başkanlığı, Küresel Çalışmalar Başkanlığı şeklinde beş başlık altında yürütmektedir.

Ocak 2011'de faaliyete geçen YÜÇAM web sayfasında (<http://www.cicr.org.tr>) uzmanlarımızın kendi alanları ile ilgili yazıları Türkçe ve İngilizce dillerinde yayınlanmaktadır. Ayrıca, [<http://www.alternativesjournal.net/new/index.php>] iletişimli web adresinde 2010 yılından beri Alternatives: Turkish Journal of The International Relations Dergisi ve [\[dergi.cicr.org.tr/index.php/bacad\]\(http://dergi.cicr.org.tr/index.php/bacad\) iletişimli web adresinde Barış Araştırmaları ve Çatışma Çözümleri Dergisi yayınlanmaktadır.](http://</p></div><div data-bbox=)

5.5.1.3. Yalova Üniversitesi Kadın ve Aile Araştırmaları Uygulama ve Araştırma Merkezi (YÜKAM)

YÜKAM genel olarak üniversitemizi kadın konusunda yapılan çalışmalarda temsil etmekte olup, kadınlara ilişkin her türlü çalışma, program ve proje başlatmak, yürütmek ve geliştirmek, yerel, ulusal ve uluslararası düzeyde kadın araştırmalarının çoğaltmasına katkıda bulunmak amacıyla çalışmalarını yürütmektedir.

5.5.1.4. Yalova Üniversitesi Sürekli Eğitim Uygulama ve Araştırma Merkezi (YÜSEM)

YÜSEM, Yalova Üniversitesi eğitim verdiği ve araştırma yaptığı tüm alanlarda, eğitim programları düzenlemek ve bu şekilde Üniversitemin kamu, toplum kesimleri, özel sektör ve uluslararası kuruluşlarla işbirliğinin gelişmesine katkıda bulunmak amacıyla kurulmuştur. Merkezimiz, bilimsel bilgiyi yetişkinlerle ve kurumlarla paylaşmanın yanı sıra kuramsal bilgiyi uygulama ile bütünleştirerek toplum yararına sunmanın en etkili süreçlerini geliştirmek; böylece bireysel ve toplumsal sorunların çözümüne katkıda bulunmak amacıyla meslek içi eğitim, kurumlara eğitim, sertifika programları, önceden programlanmış seminerler, sözleşmeli seminerler, çeşitli kesimlere konferanslar gibi yollarla faaliyette bulunmaktadır.

Tablo 69. YÜSEM Tarafından Gerçekleştirilen Eğitimler

| Eğitimin Adı | Eğitimin Yapıldığı Hesap | Başlangıç Tarihi | Bitiş Tarihi | Ders Saati | Kişi Sayısı |
|--|--------------------------|------------------|--------------|------------|-------------|
| Hat Kursu | Dernek | 01.01.2014 | 31.12.2014 | | 23 |
| Deniz Güvenlik Eğitimleri (1.Grup) | Döner Sermaye | 01.01.2014 | 31.12.2014 | | 69 |
| Deniz Güvenlik Eğitimleri (2.Grup) | Döner Sermaye | 01.01.2014 | 31.12.2014 | | 72 |
| Deniz Güvenlik Eğitimleri (3.Grup) | Döner Sermaye | 01.01.2014 | 31.12.2014 | | 29 |
| Deniz Güvenlik Eğitimleri (4.Grup) | Döner Sermaye | 01.01.2014 | 31.12.2014 | | 18 |
| İlkyardım Eğitimi | Dernek | 18.01.2014 | 19.01.2014 | 16 Saat | 10 |
| 1.Seviye Yangın Eğitici Eğitimi | Döner Sermaye | 01.02.2014 | 09.02.2014 | 45 Saat | 10 |
| Temel İş Sağlığı ve Güvenliği Eğitimi | Dernek | 05.02.2014 | 05.02.2014 | 8 Saat | 20 |
| Gemicilik Eğitimi | Döner Sermaye | 17.02.2014 | 01.04.2014 | 256 Saat | 9 |
| STCW | Döner Sermaye | 12.02.2014 | 23.02.2014 | 90 Saat | 6 |
| STCW Kursu | Döner Sermaye | 13.01.2014 | 24.01.2014 | 90 Saat | 5 |
| Köprüüstü Kaynak Yönetimi (BRM) | Döner Sermaye | 12.02.2014 | 21.02.2014 | 80 Saat | 13 |
| Buzda Seyir ve Kışlama Eğitimi | Döner Sermaye | 19.02.2014 | 21.02.2014 | 24 Saat | 19 |
| İlkyardım Eğitimi | Dernek | 22.02.2014 | 23.02.2014 | 16 Saat | 10 |
| İlkyardım Eğitimi | Dernek | 01.03.2014 | 02.03.2014 | 16 Saat | 9 |
| Denizci Eğitimci Eğitimi | Döner Sermaye | 03.03.2014 | 08.03.2014 | 24 Saat | 4 |
| 1.Seviye Yangın Eğitici Eğitimi | Döner Sermaye | 22.02.2014 | 02.03.2014 | 45 Saat | 8 |
| İlkyardım Eğitimi | Dernek | 12.03.2014 | 13.03.2014 | 16 Saat | 13 |
| 1.Seviye Yangın Eğitici Eğitimi | Döner Sermaye | 15.03.2014 | 23.03.2014 | 45 Saat | 8 |
| Birleştirilmiş Gemi Güvenlik Eğitimleri (1.Grup) | Döner Sermaye | 22.03.2014 | 31.12.2014 | 45 Saat | 16 |
| Birleştirilmiş Gemi Güvenlik Eğitimleri | Döner Sermaye | 22.03.2014 | 31.12.2014 | 45 Saat | 12 |
| Birleştirilmiş Gemi Güvenlik Eğitimleri | Döner Sermaye | 22.03.2014 | 31.12.2014 | 45 Saat | 18 |
| Birleştirilmiş Gemi Güvenlik Eğitimleri | Döner Sermaye | 22.03.2014 | 31.12.2014 | 45 Saat | 9 |
| Birleştirilmiş Gemi Güvenlik Eğitimleri | Döner Sermaye | 22.03.2014 | 31.12.2014 | 45 Saat | 21 |
| Amatör Denizci Ve Kısa Mesafe Telsiz Operatörü | Döner Sermaye | 22.03.2014 | 31.12.2014 | 20 Saat | 8 |
| 1.Seviye Yangın Eğitici Eğitimi | Döner Sermaye | 05.04.2014 | 13.04.2014 | 45 Saat | 2 |
| Köprüüstü Kaynak Yönetimi (BRM) | Döner Sermaye | 07.04.2014 | 16.04.2014 | 80 Saat | 9 |
| YDS Kursu | Dernek | 06.05.2014 | 01.09.2014 | 120 Saat | 8 |

2014 YILI FAALİYET RAPORU

| Eğitimin Adı | Eğitimin Yapıldığı Hesap | Başlangıç Tarihi | Bitiş Tarihi | Ders Saati | Kişi Sayısı |
|---|--------------------------|---------------------------|--------------|------------|-------------|
| 1.Seviye Yangın Eğitici Eğitimi | Döner Sermaye | 26.04.2014 | 04.05.2014 | 45 Saat | 5 |
| 1.Seviye Yangın Eğitici Eğitimi | Döner Sermaye | 24.05.2014 | 01.06.2014 | 45 Saat | 5 |
| Kişisel Gelişim Semineri | Ücretsiz | 21.05.2014 | 23.05.2014 | 12 Saat | 20 |
| Kişisel Gelişim Semineri | Ücretsiz | 28.05.2014 | 30.05.2014 | 12 Saat | 20 |
| Gemicilik Eğitimi | Döner Sermaye | 02.06.2014 | 15.07.2014 | 256 Saat | 47 |
| 1.Seviye Yangın Eğitici Eğitimi | Döner Sermaye | 10.05.2014 | 18.05.2014 | 45 Saat | 5 |
| 1. Seviye Yangın Eğitici Eğitimi | Döner Sermaye | 07.06.2014 | 15.06.2014 | 45 Saat | 4 |
| 1. Seviye Yangın Eğitici Eğitimi | Döner Sermaye | 26.06.2014 | 29.06.2014 | 45 Saat | 6 |
| 1. Seviye Yangın Eğitici Eğitimi | Döner Sermaye | 10.07.2014 | 13.07.2014 | 45 Saat | 10 |
| Köprüüstü Kaynak Yönetimi (BRM) | Döner Sermaye | 02.07.2014 | 11.07.2014 | 45 Saat | 6 |
| Hazırlık Atlama Kursu | Dernek | 15.07.2014 | 01.09.2014 | 70 Saat | 7 |
| 1. Seviye Yangın Eğitici Eğitimi | Döner Sermaye | 17.07.2014 | 20.07.2014 | 45 Saat | 14 |
| 1. Seviye Yangın Eğitici Eğitimi | Döner Sermaye | 11.08.2014 | 16.08.2014 | 45 Saat | 10 |
| 1.Seviye Yangın Eğitici Eğitimi | Döner Sermaye | 21.08.2014 | 24.08.2014 | 45 Saat | 13 |
| Temel İş Sağlığı Ve Güvenliği Eğitimi | Dernek | 20.08.2014 | 20.08.2014 | 12 Saat | 25 |
| Temel İş Sağlığı ve Güvenliği Eğitimi | Dernek | 22.08.2014 | 22.08.2014 | 12 Saat | 25 |
| 1. Seviye Yangın Eğitici Eğitimi | Döner Sermaye | 10.09.2014 | 15.09.2014 | 45 Saat | 9 |
| Gemicilik Eğitimi | Döner Sermaye | 18.09.2014 | 05.11.2014 | 256 Saat | 8 |
| 1. Seviye Yangın Eğitici Eğitimi | Döner Sermaye | 24.09.2014 | 29.09.2014 | 45 Saat | 6 |
| 1. Seviye Yangın Eğitici Eğitimi | Döner Sermaye | 15.10.2014 | 20.10.2014 | 45 Saat | 4 |
| YDS Kursu | Dernek | 14.10.2014 | 01.04.2015 | 120 Saat | 12 |
| YDS Kursu | Dernek | 15.10.2014 | 01.04.2015 | 120 Saat | 8 |
| Tıbbi Sekreterlik Kursu | Dernek | 01.11.2014 | 28.12.2014 | 60 Saat | 25 |
| İleri Yangınla Mücadele Eğitimi | Döner Sermaye | 05.11.2014 | 10.11.2014 | 45 Saat | 5 |
| 1. Seviye Yangın Eğitici Eğitimi | Döner Sermaye | 03.12.2014 | 08.12.2014 | 45 Saat | 5 |
| Turizm ve Otelcilik, Bilgisayar Donanım | Döner Sermaye | 15.12.2014 | 16.01.2015 | | 3 |
| Temel Çizim ve Desen Eğitimi | Dernek | 22.12.2014 | 23.02.2015 | 40 Saat | 6 |
| Toplam | | Eğitim Sayısı : 55 | | | 771 |

5.5.1.5. Yalova Üniversitesi Uzaktan Eğitim Uygulama ve Araştırma Merkezi

Merkez, Üniversitemizde bilgi ve iletişim teknolojilerine dayalı ön lisans, lisans ve yüksek lisans düzeyinde birinci ve ikinci öğretimde bazı derslerin uzaktan öğretim yöntemiyle verilmesi konularında çalışmalar yapmaktadır. Uzaktan Eğitim merkezinin kuruluş amacı öğretim elemanı ve öğrencilerin aynı mekânda bulunma zorunluluğu olmaksızın, eğitim-öğretim faaliyetlerinin bilgi iletişim teknolojilerine dayalı olarak planlanıp ve yürütülmesinin sağlanmasıdır

Teknolojik gelişmeler dünyada her geçen gün artmakta ve bu artış eğitime doğrudan yansımaktadır. Bir Dünya Üniversitesi olma hedefi ile ilerleyen Yalova Üniversitesi; öğrencilerine, evrensel bilgi ve teknolojik ge-

lişmeleri, en kısa sürede ve en etkin bir biçimde sunmayı hedeflemektedir. Bunun bir sonucu olarak 2012-2013 eğitim-öğretim döneminden itibaren üniversitemiz bünyesinde bazı dersler “Uzaktan Eğitim” yöntemiyle verilmeye başlanmıştır.

Uzaktan eğitimle; mekân kısıtlaması sorununu ortadan kaldırarak, eğitim platformundan dünyanın neresinde olursa olsun üniversitemiz bünyesindeki herkesin yararlanabilmesi, öğrencinin istediği yerden bilgiyi öğrenmesine olanak tanıdığından, öğrenme sürecinin hızlandırılması, öğrencilerin Uzaktan Eğitim platformu sayesinde istedikleri an öğretim üyelerine erişebilmeleri, bu sayede öğrenciye daha detaylı ve daha hızlı bir şekilde geribildirim gerçekleştirilmesi hedeflenmektedir.



2014 YILI FAALİYET RAPORU



5.5.1.6. Yalova Üniversitesi Girişimcilik Uygulama ve Araştırma Merkezi

Merkezin amacı; girişimcilik ve işletmecilik, özellikle küçük ve orta ölçekteki firmalar ile aile işletmeleri alanında bilimsel araştırma, uygulama, eğitim, danışmanlık ve dokümantasyon çalışmaları yaparak, gerektiğinde ilgili resmi ve özel kuruluşlarla işbirliği sağlayarak Ülkenin zenginliğinin ve refahının artırılmasına katkı sağlamaktır.

Merkezin faaliyet alanları şunlardır:

- Girişimcilik ve işletmecilik alanlarında araştırmalar yapmak ve yaptırmak; bu konularda raporlar hazırlamak, projeler yürütmek, yayın yapmak ve bu işletmelere danışmanlık hizmeti sunmak,
- Girişimcilik alanında ve işletmeciliğin alt alanlarında, pazarlama, yönetim, finans, üretim ve benzeri eğitim programları dü-

zenlemek, danışmanlık hizmeti sunmak, araştırma ve uygulama çalışmaları sonunda konu ile ilgili bilimsel yayın yapmak, görsel, işitsel ve dijital yayınlarla kamuoyunun bilgilendirilmesine katkıda bulunmak,

c) Girişimcilik ve işletmecilik alanlarında konferans, sempozyum, çalıştay, seminer ve benzeri etkinlikler düzenlemek veya bu tür etkinliklere katkıda bulunmak, üniversiteler ve ulusal/uluslararası kuruluşlar ile işbirliği yapmak, ortak çalışmalar yürütmek,

ç) Yurt dışında ve yurt içindeki resmi ve özel kuruluşlarla işbirliği yaparak konusundaki ulusal veya uluslararası projeler, eğitim programları ve ortak faaliyetler tasarlamak ve yürütmek,

d) Üniversitenin öğretim elemanlarını ve öğrencilerini Merkezin faaliyet konularında çalışmaya yönlendirmek ve çalışmalarına destek vermek,

- e) Faaliyet konularına giren araştırma ve çalışmalarını yürütmek üzere çalışma grupları veya yerli ve yabancı uzmanlar ile öğrencilerin birlikte çalışmalarda bulunabileceği ulusal ve uluslararası programlar oluşturmak,
- f) Merkez tarafından yapılan araştırma, inceleme ve eğitim çalışmalarının gerçekleştirilmesinde yerli ve yabancı uzmanlardan yararlanmak,
- g) Ulusal ve uluslararası projelerin gerçekleştirilmesi için gerekli koordinasyonu yürütmek, bu projeler için destek veya fon sağlamak,
- ğ) Merkezin amacına yönelik olarak kütüphane, bilgi merkezi veya dokümantasyon merkezi kurmak.

5.5.2. Rektörlüğe Bağlı Bölümler ve Birimler

5.5.2.1. Bilimsel Araştırma Projeleri Koordinasyon Birimi (BAP)

Yalova Üniversitesi Bilimsel Araştırma Projeleri Koordinasyon Birimi, Yalova Üniversitesi bünyesinde yürütülen bilimsel araştırma projelerinin koordinasyonunu sağlanması, Yalova Üniversitesi araştırmacılarının ulusal ve uluslararası düzeyde araştırma etkinliklerinin artırılması, proje çalışmaları sonucu ortaya çıkan uygulanabilir ve ülke ekonomisine katma değere sahip araştırma sonuçlarının patente dönüşmesinin sağlanması amacıyla hizmet vermektedir.

BAP Birimi Üniversitemiz öğretim üeleri tarafından önerilen ve yönetilen bilimsel araştırma projelerini değerlendirmek, kabul etmek ve desteklemek; projeleri izlemek, sonuçlarını değerlendirmek ve duyurmak faaliyetlerini yerine getirmektedir.



2014 YILI FAALİYET RAPORU

BAP Birimi bünyesinde 2013 yılı içerisinde, 2012 yılından devreden yirmi yedi proje, 2013 yılında başlayan elli dört proje olmak üzere toplam seksen bir proje yürütülmüştür. İlgili projelerin yirmi altı tanesi tamamlanmıştır. Projelerin 2013 yılı itibariyle toplam ödeneği 5.869.908,76 TL olup, toplam harcama 3.819.588,46 TL'dir.

5.5.2.2. Yalova Üniversitesi Dış İlişkiler Koordinatörlüğü

Yalova Üniversitesi Dış İlişkiler Koordinatörlüğü Üniversitenin uluslararası ilişkilerini arttırmak, geliştirmek, uluslararası platformda tanıtımını yapmak, akademik ve idari personel ile öğrencilerin uluslararası bilimsel ve kültürel deneyimlerinin gelişmesi ve zenginleşmesine yardımcı olmak amacıyla faaliyetlerini sürdürmektedir.

YUDİK, Yalova Üniversitesi'nin ulusal ve uluslararası dış ilişkilerini yürüterek işbirliklerini geliştirmekte, Eurodesk İrtibat Noktası olarak hizmet etmekte, Bologna Uyum, Leonardo da Vinci, Erasmus, Farabi ve Proje Yönetim alt birimleri ile öğrenci ve öğretim üyeleri için kolaylaştırıcı destek yönetim birimi olarak görev yapmaktadır. Eğitim, bilim ve kültür alanlarında ulusal ve sınır ötesi işbirliğinin artırılması amacıyla ulusal ve uluslararası aktiviteler düzenlemektedir.

YUDİK, Üniversitemiz öğrencilerine ve yerle yönelik eğitim, seminer, konferans ve bilgilendirme toplantılarının düzenlenmesi ile yurt dışı eğitim kurumları yapılan anlaşmalar ve proje çalışmalarının yürütülmesi ve gerçekleştirilmesi çalışmalarında bulunmakta olup, ayrıca AB fırsatlarından yarar-

lanmak isteyenlere internet üzerinden verilen soru-cevap hizmetini yürütmektedir.

Birim faaliyetlerini kendisine bağlı olan ve aşağıda gösterilen alt birimlerle sürdürmektedir:

- Bologna Uyum Birimi
- Erasmus Birimi
- Farabi Birimi
- Leonardo da Vinci Birimi
- Proje Yönetim Birimi

5.5.2.3. Yalova Üniversitesi Engelli Öğrenci Birimi

Engelli öğrencilerimizin toplum içinde bir birey olarak algılanması ve topluma uyumu için ulusal düzeyde kolaylaştırıcılık faaliyetlerini takip etmek ve katkı sağlamak; özürülülerin tıbbi, sosyal, ve mesleki rehabilitasyon ihtiyacını karşılayacak iyileştirme modellerinin geliştirilmesi için araştırmalar planlanması, planlanan çalışmalara danışmanlık yapılması; üniversitemizin engelliler için politikalarının (eşitlik kavramı çerçevesinde) oluştu-



rulması; kurumsal bakış açısıyla engellilerin özel ihtiyaçlarının tanımlanması; engellilere, engelli olmayan öğrencilere sağlanan tüm olanakların sağlanması; engellilerle ilgili çalışmalar yapan kamu ve sivil toplum kuruluşlarıyla bağlantı sağlayarak koordinasyonu arttırmak ve beyin fırtınası oluşturmak şeklinde görevleri sıralanabilecek özürlü öğrenci birimi bu sorumluluklar çerçevesinde kurulmuştur.

5.5.2.4. Yalova Üniversitesi Yabancı Öğrenci Birimi

Erasmus Birimimiz AB Bakanlığına bağlı olarak faaliyet gösteren Ulusal Ajansın bünyesinde Hayat Boyu Öğrenme Programı çerçevesinde faaliyet gösteren Erasmus Programında yer alan Öğrenim Hareketliliği, Ders Verme ve Alma Hareketliliği faaliyetlerinin üniversitemizde gerçekleştirilmesi amacıyla kurulmuştur. Erasmus Programına dâhil olan Üniversitelere ders verme ve alma amaçlı öğrenci, öğretim elmanı ve idari personelin gidebilmesi için gerekli tüm sürecin takibi ve uygulanmasının sağlanmasının yanısıra üniversitemize gelen öğrenci, öğretim elemanı ve idari personelin tüm süreçlerinin takibi ve gerçekleştirilmesi ana görevidir.

5.5.2.5. Tanıtım ve İletişim Birimi

Yalova Üniversitesi Tanıtım ve İletişim Birimi, Yalova Üniversitesi'nin sahip olduğu fırsat ve ayrıcalıkları meslek dalı seçimi yapacak olan öğrencilere aktarmaktır. Eğitim kurumlarına ve

eğitim fuarlarına katılmak suretiyle, tanıtım faaliyetleri düzenleyerek, adı geçen eğitim kurumlarında bulunan öğrencilerin üniversite, meslek alanları ve meslek dallarının seçimi, işleyişi ve geleceği hakkında bilgi sahibi olmalarını sağlamaktır.

Türkiye genelindeki eğitim kurumlarındaki eğitimcilere, öğrencilere ve velilere sosyal sorumluluk projeleri kapsamında çeşitli paneller düzenleyerek, üniversitemize yeni başlayan öğrencilerimize oryantasyon programı dahilinde üniversitemiz hakkında bilgilendirme çalışmaları gerçekleştirmektedir.

Günümüz gelişim ve değişimlerini göz önünde bulundurarak görsel etkilerin ve kitle iletişim araçlarının üniversite tanıtımında etkili olacağı fikrinden yola çıkarak, üniversite bünyesindeki her fakülte, bölüm, meslek yüksekokulu ve idari birimlerin web tasarımlarının daha aktif ve işlevsel olması sağlamaktır.



2014 YILI FAALİYET RAPORU

► 5.6. KÜLTÜR, SANAT VE SPOR HİZMETLERİ

Üniversitemizde 10 adet Spor Kulübü ve 56 adet Kültür kulübü olmak üzere toplam 66 öğrenci kulübü bulunmakta olup, 2014 yılın-

da aktif faaliyet gösteren kulüpler, topluluklar ve üye sayıları ile kulüpler tarafından gerçekleştirilen etkinlikler aşağıdaki tablolarda belirtilmiştir.

Tablo 70. Spor Kulüpleri ve Üye Sayısı

| Kulüp Adı | Üye Sayısı |
|-------------------------|------------|
| Tenis | 15 |
| Basketbol | 15 |
| Bisiklet | 15 |
| Futbol | 15 |
| Masa Tenisi | 15 |
| Satranç | 15 |
| Voleybol | 15 |
| Karışık Dövüş Sanatları | 15 |
| Çınarcık Beşiktaşlılar | 15 |
| Armutlu Spor | 15 |
| Toplam | 150 |

Tablo 71. Spor Kulüpleri Etkinlikleri

| Etkinliğin Adı | Kulüp Adı |
|--|-------------|
| Tusf Tenis 1.Lig Grup Müsabakaları (Antalya) | Tenis |
| Tusf Basketbol 2.Lig Grup Müsabakaları (Antalya) | Basketbol |
| Tusf Futbol 2.Lig Grup Müsabakaları (Yalova) | Futbol |
| Tusf Masa Tenisi Şampiyonası | Masa Tenisi |
| Tusf Voleybol 2.Lig Grup Müsabakaları (Tekirdağ) | Voleybol |
| Tusf Satranç Şampiyonası | Satranç |





Tablo 72. Kültür Kulüpleri ve Üye Sayısı

| Kulüp Adı | Üye Sayısı |
|-------------------------------|------------|
| Kadın Girişimcilik | 1500 |
| Tiyatro | 864 |
| Gençlik Topluluğu | 800 |
| İşletme ve Ekonomi | 800 |
| Medya | 600 |
| Türk Dünyası Araştırmaları | 483 |
| Atatürkçü Fikir | 460 |
| Çalışma Ekonomisi ve Endüstri | 460 |
| Yeşilay | 380 |
| Sanat Akademisi | 350 |
| Polimer Araştırma | 283 |
| Sinema ve Fotoğraf | 249 |
| Çağdaş Hukukçular | 242 |
| Bilişim | 240 |
| Çatışma Çözümleri | 240 |
| Müzik | 220 |
| Toplum Gönüllüleri | 220 |
| Uluslar Arası İlişkiler | 180 |
| Sanat | 150 |
| Kızılay Hedef 25 | 145 |
| Akademik Araştırmalar | 130 |
| Armutlu Myo Gezi | 125 |
| Düşünce ve Tartışma | 120 |
| Eleştirel Düşünme | 100 |
| Türk Tarih ve Kültür | 100 |
| Ticaret ve Finans | 92 |
| Genç Uyanış | 89 |
| Gastronomi | 78 |

2014 YILI FAALİYET RAPORU

| Kulüp Adı | Üye Sayısı |
|----------------------------------|--------------|
| Şiir ve Kitap | 75 |
| Genç Turizmciler | 70 |
| Robot | 58 |
| Mavi Kelebek Gençlik | 55 |
| Denizcilik | 45 |
| Gezi ve Doğa | 35 |
| Denizcilik Ulaştırma ve Lojistik | 32 |
| Simerenya Şiir | 30 |
| Halkla İlişkiler | 25 |
| Milli Gençlik | 25 |
| İletişim | 25 |
| Orman ve Çevre | 20 |
| Siyaset ve Fikir | 17 |
| Elektronik | 15 |
| Enerji | 15 |
| Endüstri Mühendisliği | 15 |
| Fikir Sanat ve Edebiyat | 15 |
| İktisat | 15 |
| İslam Düşüncesi | 15 |
| İnovasyon | 15 |
| Kültür ve Medeniyet | 15 |
| Küh Edebiyat ve Sanat | 15 |
| Sosyal Çağrı | 15 |
| Ulaştırma Mühendisliği | 15 |
| Uluslar Arası Proje | 15 |
| Yerel Yönetim Araştırmaları | 15 |
| Genç Gıdacılar | 15 |
| Erasmus | 15 |
| Toplam | 10437 |

Tablo 73. Kültür Kulüpleri Etkinlikleri

| Etkinliğin Adı | Kulüp Adı |
|--|-----------------------|
| Van'da Eğitim Üşüyor (Yardım Kampanyası) | Atatürkçü Fikir |
| Kadınlar Matinesi | Kadın Girişimcilik |
| Deli Doktoru Tiyatro Oyunu Sahnelenmesi (Samsun 19 Mayıs Üniversitesi) | Tiyatro |
| Uluslararası Yemek Yarışması (Antalya) | Genç Turizmciler |
| Kişisel Gelişim Semineri | İşletme ve Ekonomi |
| Hayatı Camla Renklendir Projesi | Uluslar Arası Proje |
| 3.Enerji Sempozyumu | Enerji |
| 3.Liderler Zirvesi | Endüstri Mühendisliği |
| 3.Polimer Günleri | Polimer Araştırma |
| Huzur Evi Ziyareti | Sosyal Hizmet |
| Şiir Yarışması | Sosyal Hizmet |
| 23 Nisan 23 Çocuk Şenliği | Girişimcilik |
| Uçurtma Şenliği | Ritm-i Çınarcık |
| 19 Mayıs Ata Koşusu | Farkındalık |
| Dünya Temizlik Günü | Sosyal Hizmet |
| Yazılım Yarışması | Bilişim |
| Osmanlı Türkçesi Okuma Kursu | Genç Uyanış |
| "Fikrini Harekete Geçir" Seminer | Gençlik Topluluğu |
| Wine Fenomenleri (Söyleşi) | İşletme ve Ekonomi |



2014 YILI FAALİYET RAPORU

► 5.7. ULUSAL VE ULUSLARARASI İLİŞKİLER

5.7.1. Ulusal ve Uluslararası Protokoller

Tablo 74. Uluslararası Protokoller

| Üniversitenin Adı | Ülkesi | Anlaşmanın Konusu |
|--|-------------|-------------------|
| EFAP | Fransa | ERASMUS |
| Uniwersytet W Białymstoku | Polonya | ERASMUS |
| Università Degli Studi Della Tuscia | İtalya | ERASMUS |
| Universiade Da Coruna | İspanya | ERASMUS |
| The Stefan Batory Higher School of Business in Piotrkow Trybu nalski | Polonya | ERASMUS |
| Siaures Lietuvos Kolegija | Litvanya | ERASMUS |
| Polymer Technology College | Slovenya | ERASMUS |
| Państwowa Wyższa Szkoła Zawodowa W Elblagu | Polonya | ERASMUS |
| Instituto Politécnico De Santarém | Portekiz | ERASMUS |
| Gea College - Visoka Sola Za Podjetnistvo | Slovenya | ERASMUS |
| Alytaus Kolegija | Litvanya | ERASMUS |
| Jan Kochanowski in Kielce | Polonya | ERASMUS |
| Università Degli Studi di Foggia | İtalya | ERASMUS |
| Northern Lithuania College | Litvanya | ERASMUS |
| Ovidius University of Constanta | Romanya | ERASMUS |
| Universidad de Santiago de Compostela | İspanya | ERASMUS |
| ICART | Fransa | ERASMUS |
| Stopanska Akademia 'D.A. Tsenov' | Bulgaristan | ERASMUS |
| Wyższa Szkoła Ekonomiczno-Humansityczna | Polonya | ERASMUS |
| Technical University of Gabrovo | Bulgaristan | ERASMUS |
| Wyższa Szkoła Handlu i Usług | Polonya | ERASMUS |
| Universita Delgi Studi di Firenze | İtalya | ERASMUS |
| West Pomeranian Business School Szczecin | Polonya | ERASMUS |
| Karaganda Economic University | Kirgizistan | ERASMUS |
| Radom Academy of Economics | Polonya | ERASMUS |
| Uniwersytet Kardynała Stefana Wyszyńskiego W Warszawie | Polonya | ERASMUS |
| Martin – Luther – Universität Halle - Wittenberg | Almanya | ERASMUS |
| Klaipeda State College | Litvanya | ERASMUS |
| Tallinna Ülikool | Estonya | ERASMUS |
| University of Lodz | Polonya | ERASMUS |



| Üniversitenin Adı | Ülkesi | Anlaşmanın Konusu |
|---|-------------|-------------------|
| University of Chemical Technology and Metallurgy | Bulgaristan | ERASMUS |
| Universite de Pau et des Pays de l'Adour | Fransa | ERASMUS |
| Kaunas University of Technology | Litvanya | ERASMUS |
| Politechnika Swietokryzaska W Kielcach | Polonya | ERASMUS |
| Ponzan University of Economics | Polonya | ERASMUS |
| Universidad de la Laguna | İspanya | ERASMUS |
| Szent Istvan Egyetem | Macaristan | ERASMUS |
| TechnischeUniversität Chemnitz | Almanya | ERASMUS |
| University of National and World Economy | Bulgaristan | ERASMUS |
| University of Maribor | Slovenya | ERASMUS |
| Opole University of Technology | Polonya | ERASMUS |
| Montanuniversitaet Leoben | Avusturya | ERASMUS |
| Prof. Dr. Assen Zlatarov University | Bulgaristan | ERASMUS |
| AGH University of Science and Technology | Polonya | ERASMUS |
| Szegedi Tudományegyetem | Macaristan | ERASMUS |
| Univerzita Sv. Cyrila a Metoda v Trnave | Slovakya | ERASMUS |
| Universität Heidelberg | Almanya | ERASMUS |
| Uniwersytet Warmińsko-Mazurski W Olsztynie | Polonya | ERASMUS |
| Universidade de Beira Interior | Portekiz | ERASMUS |
| Sofia University St. Kliment Ohridski | Bulgaristan | ERASMUS |
| Jagiellonian University | Polonya | ERASMUS |
| University of Sassari | İtalya | ERASMUS |
| Instituto Politecnico Do Cavado E Do Ave | Portekiz | ERASMUS |
| Uniwersytet Przyrodniczo-Humanistyczny | Polonya | ERASMUS |
| Nicholas Copernicus University | Polonya | ERASMUS |
| Leeds Beckett University | İngiltere | ERASMUS |
| Hochschule Bonn-Rhein-Sieg | Almanya | ERASMUS |
| University of Miskolc | Macaristan | ERASMUS |
| Escola Superior de Technologias de Fate | Portekiz | ERASMUS |
| University of Technology and Life Sciences in Bydgoszcz | Polonya | ERASMUS |
| Vasil Levski National Military University | Bulgaristan | ERASMUS |
| Shota Rustaveli Devlet Üniversitesi | Gürcistan | MEVLANA |
| Manas Üniversitesi | Kırgızistan | MEVLANA |

2014 YILI FAALİYET RAPORU

Tablo 75. Ulusal Protokoller

| Üniversitenin Adı | Anlaşmanın Konusu |
|--------------------------------------|-------------------|
| Bitlis Eren Üniversitesi | FARABİ |
| Çanakkale On Sekiz Mart Üniversitesi | FARABİ |
| Namık Kemal Üniversitesi | FARABİ |
| Bilecik Şeyh Edebali Üniversitesi | FARABİ |
| Gaziantep Üniversitesi | FARABİ |
| Bahçeşehir Üniversitesi | FARABİ |
| Süleyman Demirel Üniversitesi | FARABİ |
| Atatürk Üniversitesi | FARABİ |
| Cumhuriyet Üniversitesi | FARABİ |
| Fırat Üniversitesi | FARABİ |

Tablo 76. Değişim Programlarından Yararlanan Öğrenci Sayıları

| Değişim Programları | Gelen Öğrenci | Giden Öğrenci | |
|---------------------|---------------|------------------------------|------|
| | Sayı | Sağlanan Destek Miktarı (TL) | Sayı |
| Erasmus | 20 | 124.906 | 68 |
| Farabi | 3 | 34.300 | 34 |
| Mevlana | 1 | 1.568 | - |
| İkili İşbirlikleri | 4 | - | - |

Tablo 77. Değişim Programlarından Yararlanan Akademik Personel Sayıları

| Değişim Programları | Gelen | Giden | |
|---------------------|-------|------------------------------|------|
| | Sayı | Sağlanan Destek Miktarı (TL) | Sayı |
| Erasmus | 6 | 22.012,36 | 20 |

Tablo 78. Değişim Programlarından Yararlanan İdari Personel Sayıları

| Değişim Programları | Gelen | Giden | |
|---------------------|-------|------------------------------|------|
| | Sayı | Sağlanan Destek Miktarı (TL) | Sayı |
| Erasmus | 4 | 13.546,10 | 14 |



6. YÖNETİM VE İÇ KONTROL SİSTEMİ

Üniversitemizde yönetim; Rektörlükte Rektör ile Rektör Yardımcılarının yönetiminde Senato ve Yönetim Kurulu Kararlarının uygulanması ile gerçekleşmektedir.

5018 Sayılı Kamu Mali Yönetimi ve Kontrol Kanunu ile 5436 Sayılı Kamu Mali Yönetimi ve Kontrol Kanunu ile bazı Kanun ve Kanun Hükmünde Kararnamelerde Değişiklik Yapılması Hakkında Kanun gereğince Üniversitemizde Strateji Geliştirme Dairesi Başkanlığı kurulmuştur. Strateji Geliştirme Daire Başkanlığı, Bakanlar Kurulunca çıkarılan Strateji Geliştirme Birimlerinin Usul ve Esasları Hakkında Yönetmelikle Üniversitemizde iç kontrol sisteminin kurulması, standartların uygulanması ve geliştirilmesi konularında görevli olup, ilgili iş ve işlemler gerçekleştirilmektedir.

Kamu idarelerinde İç Kontrol ve Ön Mali Kontrol faaliyetlerinin yürütülmesine ilişkin ilke, iş, işlem ve süreçler Maliye Bakanlığı tarafından 31.12.2005 tarih ve 26040 (3.mükerrer) Sayılı Resmi Gazetede yayımlanan İç Kontrol ve Ön Mali Kontrol hakkında Usul ve Esaslara İlişkin Yönetmelik'te belirlenmiştir.

► 6.1. İÇ KONTROL SİSTEMİ OLUŞTURMA FAALİYETLERİ

5018 sayılı Kanununun 55 inci maddesinde iç kontrol, "İdarenin amaçlarına, belirlenmiş politikalara ve mevzuata uygun olarak faaliyetlerin etkili, ekonomik ve verimli bir şekilde yürütülmesini, varlık ve kaynakların korunmasını, muhasebe kayıtlarının doğru ve tam olarak tutulmasını, malî bilgi ve yönetim bilgisinin zamanında ve güvenilir olarak üretilmesini sağlamak üzere idare tarafından

2014 YILI FAALİYET RAPORU

oluşturulan organizasyon, yöntem ve süreçle iç denetimi kapsayan malî ve diğer kontroller bütünü” olarak tanımlanmıştır.

Kanunun 56’ncı maddesinde iç kontrolün amaçları;

- Kamu gelir, gider, varlık ve yükümlülüklerinin etkili, ekonomik ve verimli bir şekilde yönetilmesini, Kamu idarelerinin kanunlara ve diğer düzenlemelere uygun olarak faaliyet göstermesini,
- Her türlü malî karar ve işlemlerde usulsüzlük ve yolsuzluğun önlenmesini,
- Karar oluşturmak ve izlemek için düzenli, zamanında ve güvenilir rapor ve bilgi edinilmesini,
- Varlıkların kötüye kullanılması ve israfını önlemek ve kayıplara karşı korunmasını, sağlamak olarak belirlenmiştir.
- Kanunun 57’nci maddesinde ise kamu idarelerinin malî yönetim ve kontrol sistemlerinin harcama birimleri, muhasebe ve malî hizmetler ile ön malî kontrol ve iç denetimden oluştuğu belirtilmiş, yeterli ve etkili bir kontrol sisteminin oluşturulabilmesi için;
- Mesleki değerlere ve dürüst yönetim anlayışına sahip olunması,
- Malî yetki ve sorumlulukların bilgili ve yeterli yöneticilerle personele verilmesi,
- Belirlenmiş standartlara uyulmasının sağlanması,
- Mevzuata aykırı faaliyetlerin önlenmesi,
- Kapsamlı bir yönetim anlayışı ile uygun bir

çalışma ortamının ve saydamlığın sağlanması, bakımından ilgili idarelerin üst yöneticileri ile diğer yöneticileri tarafından görev, yetki ve sorumluluklar göz önünde bulundurulmak suretiyle gerekli önlemlerin alınması öngörülmüştür.

2013 yılında Üniversitemizde yönetim bilgi sistemi ile entegre edilmiş etkin bir iç kontrol ve risk yönetimi sisteminin kurulmasını sağlamak amacıyla Strateji Geliştirme Daire Başkanlığı’nın koordinasyonunda Yalova Üniversitesi İç Kontrol ve Risk Yönetimi Projesine başlanmıştır.

İç kontrol ve risk yönetimi eğitimleri, pilot çalışmalar, süreç ve risk haritalarının çıkarılması, kontrol stratejilerin tasarlanması ve yönetim bilgi sistemine aktarılması aşamalarını kapsayan projeye ile Üniversitemizde iç kontrole ilgili yasal mevzuatı yerine getirmekle birlikte, iç kontrol ve risk yönetimine ilişkin çalışmaların içselleştirilerek, Üniversitemiz faaliyetlerine değer katacak şekilde uygulamada yer bulması, amaç ve hedeflere ulaşmada etkin bir kurumsal yönetim aracı olarak kullanılmasının sağlanması hedeflenmektedir. Proje kapsamında Üniversitemizde yürütülen tüm çalışmalar yönetim bilgi sistemi üzerinden gerçekleştirilmekte olup, bu sayede dokümantasyon en aza indirilerek, Üniversitemizde görev yapan her düzeydeki personelin çalışmalara ve çalışma raporlarına zamandan ve mekandan bağımsız olarak ulaşabilmesi sağlanmaktadır.

Yalova Üniversitesi İç Kontrol ve Risk Yönetimi Projesi kapsamında yürütülen kurumsal faaliyetler aşağıda başlıklar halinde açıklanmıştır.

İç Kontrol ve Risk Yönetimi Farkındalık Eğitimi

11-13 Aralık 2013 tarihleri arasında Üniversitemizin tüm akademik ve idari birimlerinden 47 iç kontrol temsilcisinin katılımı ile iç kontrol ve risk yönetimi eğitimi düzenlenerek, iç kontrol temsilcilerinin iç kontrol ve risk yönetimi ile proje süresince yapılacak çalışmalar hakkında bilgilendirmesi sağlanmıştır.

Söz konusu eğitim seminerinin ardından, Üniversitemiz Satın Alma ve Bilimsel Araştırma Projeleri Süreçleri üzerinde beş günlük bir pilot çalışma gerçekleştirilmiştir. Strateji Geliştirme Daire Başkanlığı Proje Ekibi ile birlikte ilgili süreç sorumlularının da katılımı ile yürütülen çalışmalarda; satınalma ve bilimsel araştırma projelerine ilişkin süreçler oluşturularak, süreçlere ilişkin risk ve kontrol çalışmaları tamamlanmış, iyi-

leştirilmesi öngörülen alanlara ilişkin eylem planları oluşturulmuştur. Pilot uygulama ile Proje Ekibinin proje hakkında yeterliliği ve yetkinliğinin artırılması sağlanmıştır.

Organizasyon Yapısının Analizi

Üniversitemiz misyon ve vizyonu doğrultusunda yetki ve sorumluluklarımız fonksiyonel olarak analiz edilmiştir. Çalışma kapsamında;

Tüm birimlerin teşkilat yapıları gözden geçirilerek, teşkilat şemaları ve birimlere ait görev tanımları güncellenmiştir. Birimlerin görev alanları dâhilinde standart görev unvanları belirlenerek, bu unvanlar doğrultusunda görev tanımları oluşturulmuştur. Üniversitemizde en alt düzeydeki personelden başlayarak Üst Yöneticiye kadar uzanan fonksiyonel bağlantıyı gösterecek şekilde Üniversite Teşkilat Şeması hazırlanmıştır.



2014 YILI FAALİYET RAPORU

Üniversitemiz görev alanı dahilinde yürütülen ve yürütülmesi gereken iş süreçleri tüm birimlerin katılımı ile analiz edilerek Üniversitemiz süreç hiyerarşi, ana süreçler, süreçler ve alt süreçler şeklinde üçlü bir yapı oluşturularak belirlenmiştir. Çalışma neticesinde 11 ana süreç, süreç ve alt süreç tespit edilmiştir. Süreç hiyerarşi içerisinde tüm aşamalardan sorumlu görevliler ile onay mercileri belirlenmiştir.

Tüm süreçler Strajik Planda yer alan amaç ve hedeflerle ilişkilendirilmiştir.

Çalışma Ekibinin Oluşturulması

Belirlenen süreçlerin, Strateji Geliştirme Daire Başkanlığı Proje Ekibi ekibi üyelerine uzmanlık alanları ve yetkinlikleri doğrultusunda dağılımı yapılarak, her bir proje ekibi üyesi kendisine verilen süreç çalışmalarının yürütülmesini sağlamak üzere süreç danışmanı olarak atanmıştır.

Tüm birimlerde, birimine iç kontrol çalışmalarında rehberlik etmek, süreç danışmanları ile birim personeli arasında bilgi akışını sağlamak, biriminde yürütülen çalışmaların koordinasyonunu ve raporlanmasını yapmak üzere iç kontrol birim temsilcileri görevlendirilmiştir.

Süreç ve Risk Analizlerinin Yapılması

Süreç danışmanları tarafından çalışma planları oluşturularak sorumluluklarındaki süreçlerde görev alan her birimin ayrı ayrı katılımı ile birer günlük toplantılar yapılmıştır. Toplantılarda, iç kontrol ve risk yönetimi projesi ve projenin uygulama adımları ile ilgili yarım günlük eğitim sunumu gerçekleştirildikten sonra, daha önce çalışma pla-

nında tespit edilen ve ilgili birime bildirilen alt sürece ilişkin örnek süreç ve risk analizi çalışmaları yapılmıştır.

Örnek çalışma sonrasında her bir birim, birim iç kontrol temsilcisinin koordinatörlüğünde sorumlu oldukları süreçlerin alt süreçlerine ilişkin iş akış şemaları oluşturulmuştur.

Süreç Danışmanları tarafından; sorumlu birimlerce oluşturulan iş akış şemaları çalışma planı doğrultusunda günlük olarak kontrol edilmiştir. Eksik ya da hatalı oluşturulan iş süreçleri; Üniversitemiz uygulamaları, bağlı olunan mevzuat ve görev tanımları doğrultusunda, sorumlu birimlerle mütalaa edilerek tamamlanmıştır.

İş akışların tamamlanmasının ardından Strateji Geliştirme Daire Başkanlığı Koordinatörlüğünde iç kontrol temsilcilerine Risk Değerlendirme eğitimi verilmiştir. Eğitim sonrasında Süreç Danışmanları tarafından, görevli oldukları süreçlerden sorumlu her birim ile bir tam gün süreli Risk Analizi çalışması yapılmış ve risklerin tespiti, ölçülmesi ve kontrolü konularında birimlerin farkındalıklarının ve uygulama becerilerinin artırılması sağlanmıştır.

2014 yılı sonu itibariyle; Üniversitemiz tüm akademik ve idari süreçlerine ilişkin alt süreçlerde iş akışlarının oluşturulması ve risk analizi çalışmaları büyük ölçüde tamamlanmış bulunmaktadır. Bundan sonraki süreçte yapılan çalışmaların iyileştirilmesi, izlenmesi ve raporlanması konularında yapılması gereken faaliyetler planlanarak söz konusu çalışmaların faydasının arttırılması hedeflenmektedir.

II. AMAÇ VE HEDEFLER



Üniversitemizin 2013-2017 yıllarını kapsayacak olan ilk stratejik planı 2013 yılı Ocak ayı itibarıyla yürürlüğe girmiştir. Üniversitemiz Stratejik planında yer alan ve önümüzdeki beş yıllık dönemde gerçekleştirilmesi öngörülen temel stratejiler şunlardır:

- Eğitimde kalite geliştirme ve akredite edilme
- Eğitim hizmetlerinde hareketliliği ve çeşitliliği artırma
- Öğrenci memnuniyetini artırma odaklı hizmet anlayışı
- Bilimsel Araştırma ve Yayın Faaliyetleri
- Üniversite-Sanayi İşbirlikleri
- Ar-Ge Çalışmaları

- Bölgesel kalkınmada etkin bir rol
- Bilgi, yetenek ve istihdam edilebilirliklerine katkı
- Eğitim Binaları
- Araştırma Merkezleri ve Laboratuvarlar
- Sosyal Donatı Alanları
- Teknoloji
- Sürdürülebilir Çevre
- Kurum Kültürü,
- Yönetimde Sürekli İyileştirme
- Uluslararası Tanınırlık

Üniversitemiz Stratejik Planında yer alan amaç ve hedeflere Tablo 67'de yer verilmiştir.

2014 YILI FAALİYET RAPORU

Tablo 79. Stratejik Amaç ve Hedefler

| | | |
|---|---------|--|
| SA.1 Eğitim ve öğretimi, kabul görmüş evrensel yeterliliklere ulaştırmak | SH 1.1 | Üniversitemizdeki akademik birimlerin fiziki ve teknolojik donanımları, öğrenci sayısına ve günün şartlarına uygun hale getirilecektir. |
| | SH 1.2 | Çağın gereklerine göre, farklı veya birbirine yakın disiplinlerde çift anadal ve yandal uygulaması başlatılacaktır. |
| | SH 1.3 | Bologna çalışmaları çerçevesinde, ulusal ve uluslararası bütün paydaşlarca kabul gören yeterliliklerin kazanılması sağlanacaktır. |
| | SH 1.4 | İki fakülte ve bir meslek yüksekokulu kurulacak, yeni bölüm ve programların açılmasına devam edilecektir. |
| | SH 1.5 | Uzaktan eğitim sisteminin kurulması ve faaliyete geçirilmesi çalışmalarına başlanacaktır. |
| | SH 1.6 | Zorunlu yabancı dil eğitimine önem verilecek ve yabancı dil bilgisi yeterliliği artırılacaktır. |
| | SH 1.7 | Üniversitemizde kalite geliştirme faaliyetleri kapsamında akreditasyon çalışmalarına başlanacaktır. |
| | SH 1.8 | Staj, iş başında eğitim ve kariyer planlaması çalışmaları yürütülecektir. |
| | SH 1.9 | Öğrenciye yönelik hizmetlerin sürekli iyileştirilmesi sağlanacak, sunulan hizmetler periyodik olarak değerlendirilecektir. |
| | SH 1.10 | Bölgesel ve uluslararası gereklilikler doğrultusunda yeni enstitü sayısı 3'e, yüksek lisans programı sayısı 38'e ve doktora programı sayısı 13'e çıkarılacaktır. |
| | SH 1.11 | Yurt dışı ve yurt içi öğrenci ve personel hareketliliği her yıl % 20 oranında arttırılacaktır. |
| | SH 1.12 | Akademik personel ve öğrencilerin ihtiyaçlarını karşılayacak nitelikte bir araştırma kütüphanesi oluşturulacaktır. |
| | SH 1.13 | Yalova Üniversitesi öğrencilerinin memnuniyet düzeyinin, motivasyonun ve kurumsal bağlılığının arttırılması amacıyla etkinlikler düzenlenecektir. |



SA.2

Bilimsel araştırma alt yapısının fiziki ve beşeri niteliğini arttırmak.

| | |
|--------|--|
| SH 2.1 | Üniversitemizde üretilen bilimsel araştırma projelerinin sayısı her yıl %20 oranında arttırılacaktır. |
| SH 2.2 | Bilimsel yayın sayısı her yıl %20 oranında arttırılacaktır. |
| SH 2.3 | Üniversite sanayi işbirliği geliştirilecek ve Ar-Ge çalışmaları arttırılacaktır. |
| SH 2.4 | Araştırma Merkezlerinin etkinliğinin ve sürdürülebilirliğinin sağlanması için çalışmalar yapılacaktır. |
| SH 2.5 | Yapılacak inşaatların yanı sıra gerekli alt yapı çalışmaları ve diğer yapım çalışmaları tamamlanacaktır. |

SA.3

Eğitim, araştırma ve danışmanlık faaliyetlerini, bölgesel kalkınma sürecine etkin destek verecek şekilde gerçekleştirmek.

| | |
|--------|---|
| SH 3.1 | Bilgi toplumunun gereklilikleri doğrultusunda yaşam boyu eğitim faaliyetleri artarak devam edecektir. |
| SH 3.2 | Küresel ve bölgesel sorunlara yönelik bilimsel çalışmalar her yıl %10 oranında arttırılacaktır. |
| SH 3.3 | Bölge sanayi potansiyeline uygun ve uygulanabilir projeler üretilecektir. |
| SH 3.4 | Bölgenin yaşam kalitesini de artıracak biçimde faaliyetler yürütülecektir. |

2014 YILI FAALİYET RAPORU

| | | |
|---|----------------|---|
| SA. 4 Sürdürülebilir kampüs anlayışına uygun bir üniversite inşa etmek. | SH 4. 1 | Plan dönemi içerisinde fakülte ve meslek yüksekokulu inşaatlarına başlanacaktır |
| | SH 4. 2 | Kampus alanı içerisinde kültürel ve sportif ihtiyaçları karşılayacak nitelikte tesis ve donatıları gerçekleştirilecektir. |
| | SH 4. 3 | Teknoloji odaklı bir Üniversite anlayışıyla araştırma faaliyetlerini gerçekleştirilecek fiziki imkânlar oluşturulacaktır. |
| | SH 4. 4 | Sürdürülebilir yerleşke anlayışına uygun bir kampus alanı oluşturulacaktır. |
| | SH 4. 5 | Mediko-Sosyal Merkezi sağlık ihtiyaçlarını karşılayabilecek niteliğe kavuşturulacaktır. |
| | SH 4. 6 | Öğrencilerimizin barınma ihtiyacının karşılanmasına yönelik yurt imkânlarının artırılması için gerekli girişimlerde bulunulacaktır. |
| | SH 4. 7 | Planlama dönemi içerisinde yapılacak inşa faaliyetlerine yönelik yatırım projeleri hazırlanacak ve gerçekleştirilecektir. |
| | SH 4. 8 | Yönetim bilgi sistemlerinin kurulması amacıyla "e-kampus" projesi hayata geçirilecektir. |
| | SH 4. 9 | Güncel bilişim teknolojileri kullanılarak "Akıllı Kampus Projesi" hayata geçirilecektir. |

| | | |
|---|----------------|---|
| SA. 5 Üniversitemizin, ulusal ve uluslararası alanda kurumsal imajını ve marka değerini oluşturmak. | SH 5. 1 | Üniversitemizin kurumsal gelişimini desteklemek ve hızlandırmak amacıyla kalite geliştirme stratejileri ve yönetim sistemleri oluşturulacaktır. |
| | SH 5. 2 | Akademik ve idari personelin bağlılığını ve motivasyonunu güçlendirecek ve gelişimlerini destekleyecek bir çalışma ortamı sunmak. |
| | SH 5. 3 | Tanınırlığımızı ulusal ve uluslararası platformlarda geliştirmek. |
| | SH 5. 4 | Finansal kaynakların çeşitlendirilmesini sağlamak. |

III. FAALİYETLERE İLİŞKİN BİLGİ VE DEĞERLENDİRMELER



A. MALİ BİLGİLER

1. BÜTÇE UYGULAMA SONUÇLARI

► 1.1. BÜTÇE GİDERLERİ

61.292.000 TL olarak öngörülen bütçenin %41' i Personel Giderleri, %41' i Sermaye Giderleri, %11' i Mal ve Hizmet Alım Giderleri, %6' sı Sosyal Güvenlik Kurumlarına Devlet Primi Giderleri ve %1' i Cari Transferlerin karşılanması için tefrik edilmiştir. 2014 yılı toplam harcama tutarı 73.286.722,55 TL olup, yılsonu ödenek tutarı 87.647.220 TL'dir.

2014 YILI FAALİYET RAPORU

Grafik 6. Bütçe Ödeneklerinin Ekonomik Sınıflandırmaya Göre Dağılımı

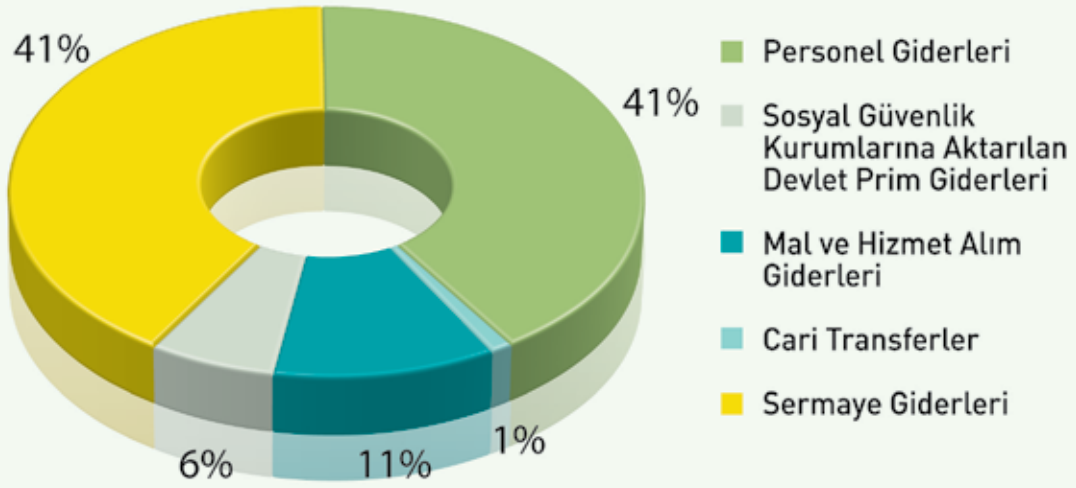

Grafik 7. Bütçe Ödeneklerinin Fonksiyonel Sınıflandırmaya Göre Dağılımı

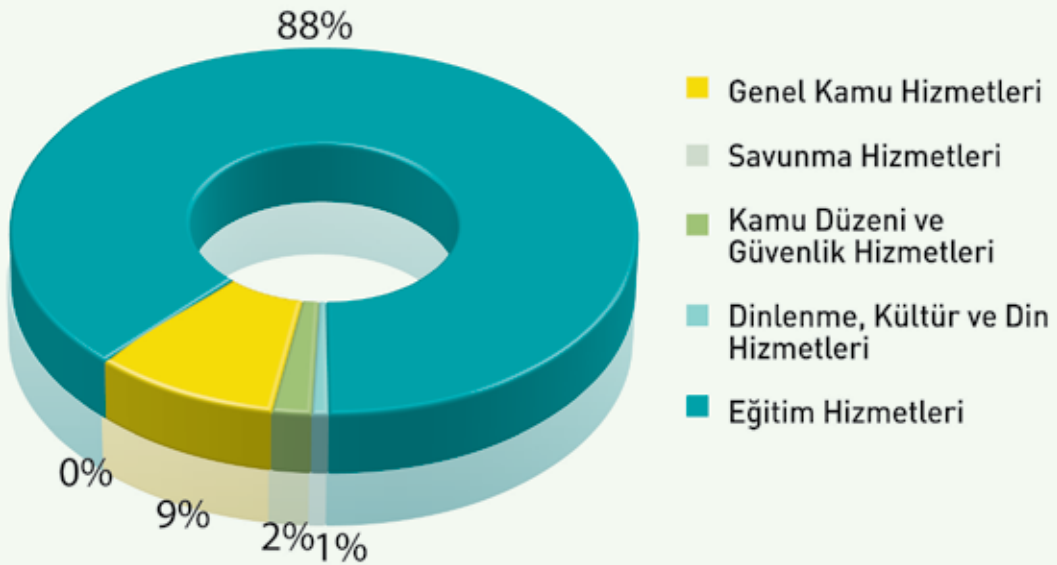

Tablo 80. Ekonomik Ayrıma Göre Bütçe Giderleri Uygulama Sonuçları Tablosu

| Ekonomik Kodlar | | | | Bütçe Giderinin Türü | Harcama |
|-----------------|----|----|----|---|---------------|
| 01 | | | | PERSONEL GİDERLERİ | 28.077.549,20 |
| 01 | 01 | | | MEMURLAR | 27.243.694,00 |
| 01 | 01 | 01 | | Temel Maaşlar | 10.628.423,29 |
| 01 | 01 | 01 | 01 | Temel Maaşlar | 10.628.423,29 |
| 01 | 01 | 02 | | Zamlar ve Tazminatlar | 6.697.024,62 |
| 01 | 01 | 02 | 01 | Zamlar ve Tazminatlar | 6.697.024,62 |
| 01 | 01 | 03 | | Ödenekler | 5.954.531,36 |
| 01 | 01 | 03 | 01 | Ödenekler | 5.954.531,36 |
| 01 | 01 | 04 | | Sosyal Haklar | 431.282,79 |
| 01 | 01 | 04 | 01 | Sosyal Haklar | 431.282,79 |
| 01 | 01 | 05 | | Ek Çalışma Karşılıkları | 3.532.431,94 |
| 01 | 01 | 05 | 01 | Ek Çalışma Karşılıkları | 3.532.431,94 |
| 01 | 02 | | | SÖZLEŞMELİ PERSONEL | 709.445,32 |
| 01 | 02 | 01 | | Ücretler | 709.445,32 |
| 01 | 02 | 01 | 04 | Yabancı Uyruklu Sözleşmeli Personelin Ücretleri | 709.445,32 |
| 01 | 04 | | | GEÇİCİ PERSONEL | 124.409,88 |
| 01 | 04 | 01 | | Ücretler | 124.409,88 |
| 01 | 04 | 01 | 03 | Usta Öğreticilere Yapılacak Ödemeler | 7.909,44 |
| 01 | 04 | 01 | 05 | Kısmi Zamanlı Çalışan Öğrencilerin Ücretleri | 116.500,44 |
| 02 | | | | SOSYAL GÜVENLİK KURUMLARINA DEVLET PRİMİ GİDERLERİ | 4.007.473,66 |
| 02 | 01 | | | Memurlar | 3.866.409,45 |
| 02 | 01 | 06 | | Sosyal Güvenlik Kurumuna | 3.866.409,45 |
| 02 | 01 | 06 | 01 | Sosyal Güvenlik Primi Ödemeleri | 2.361.050,85 |
| 02 | 01 | 06 | 02 | Sağlık Primi Ödemeleri | 1.505.358,60 |
| 02 | 02 | | | Sözleşmeli Personel | 125.933,12 |
| 02 | 02 | 06 | | Sosyal Güvenlik Kurumuna | 125.933,12 |
| 02 | 02 | 06 | 01 | Sosyal Güvenlik Primi Ödemeleri | 82.505,02 |
| 02 | 02 | 06 | 02 | Sağlık Primi Ödemeleri | 43.428,10 |
| 02 | 04 | | | Geçici Personel | 15.131,09 |
| 02 | 04 | 06 | | Sosyal Güvenlik Kurumuna | 15.131,09 |
| 02 | 04 | 06 | 01 | Sosyal Güvenlik Primi Ödemeleri | 15.131,09 |
| 03 | | | | MAL VE HİZMET ALIM GİDERLERİ | 8.724.973,45 |
| 03 | 02 | | | Tüketime Yönelik Mal ve Malzeme Alımları | 2.876.500,70 |
| 03 | 02 | 01 | | Kırtasiye ve Büro Malzemesi Alımları | 413.565,50 |
| 03 | 02 | 01 | 01 | Kırtasiye Alımları | 257.036,02 |
| 03 | 02 | 01 | 02 | Büro Malzemesi Alımları | 1.076,51 |
| 03 | 02 | 01 | 03 | Periyodik Yayın Alımları | 2.787,51 |
| 03 | 02 | 01 | 04 | Diğer Yayın Alımları | 3.250,01 |
| 03 | 02 | 01 | 05 | Baskı ve Cilt Giderleri | 113.430,15 |
| 03 | 02 | 01 | 90 | Diğer Kırtasiye ve Büro Malzemesi Alımları | 35.985,30 |
| 03 | 02 | 02 | | Su ve Temizlik Malzemesi Alımları | 82.164,31 |
| 03 | 02 | 02 | 01 | Su Alımları | 70.916,90 |
| 03 | 02 | 02 | 02 | Temizlik Malzemesi Alımları | 11.247,41 |

2014 YILI FAALİYET RAPORU

| Ekonomik Kodlar | | | | Bütçe Giderinin Türü | Harcama |
|-----------------|----|----|----|---|--------------|
| 03 | 02 | 03 | | Enerji Alımları | 1.063.892,24 |
| 03 | 02 | 03 | 01 | Yakacak Alımları | 335.702,77 |
| 03 | 02 | 03 | 02 | Akaryakıt ve Yağ Alımları | 66.498,56 |
| 03 | 02 | 03 | 03 | Elektrik Alımları | 661.690,91 |
| 03 | 02 | 04 | | Yiyecek, İçecek ve Yem Alımları | 840.860,37 |
| 03 | 02 | 04 | 01 | Yiyecek Alımları (Bedelen İşe Dahil) | 834.591,51 |
| 03 | 02 | 04 | 02 | İçecek Alımları | 3.261,06 |
| 03 | 02 | 04 | 03 | Yem Alımları | 3.007,80 |
| 03 | 02 | 05 | | Giyim ve Kuşam Alımları | 63.795,64 |
| 03 | 02 | 05 | 01 | Giyecek Alımları (Kişisel kuşam ve donanım dahil) | 49.737,08 |
| 03 | 02 | 05 | 02 | Spor Malzemeleri Alımları | 14.058,56 |
| 03 | 02 | 06 | | Özel Malzeme Alımları | 344.547,01 |
| 03 | 02 | 06 | 01 | Laboratuvar Malzemesi ile Kimyevi ve Temrinlik Malzeme Alımları | 231.870,26 |
| 03 | 02 | 06 | 02 | Tıbbi Malzeme ve İlaç Alımları | 10.994,40 |
| 03 | 02 | 06 | 03 | Zirai Malzeme ve İlaç Alımları | 1.096,20 |
| 03 | 02 | 06 | 04 | Canlı Hayvan Alım, Bakım ve Diğer Giderleri | 16.989,05 |
| 03 | 02 | 06 | 90 | Diğer Özel Malzeme Alımları | 83.597,10 |
| 03 | 02 | 09 | | Diğer Tüketim Mal ve Malzemesi Alımları | 67.675,63 |
| 03 | 02 | 09 | 01 | Bahçe Malzemesi Alımları ile Yapım ve Bakım Giderleri | 5.386,09 |
| 03 | 02 | 09 | 90 | Diğer Tüketim Mal ve Malzemesi Alımları | 62.289,54 |
| 03 | 03 | | | Yolluklar | 501.374,42 |
| 03 | 03 | 01 | | Yurtiçi Geçici Görev Yollukları | 192.038,49 |
| 03 | 03 | 01 | 01 | Yurtiçi Geçici Görev Yollukları | 192.038,49 |
| 03 | 03 | 02 | | Yurtiçi Sürekli Görev Yollukları | 42.337,90 |
| 03 | 03 | 02 | 01 | Yurtiçi Sürekli Görev Yollukları | 42.337,90 |
| 03 | 03 | 03 | | Yurtdışı Geçici Görev Yollukları | 266.998,03 |
| 03 | 03 | 03 | 01 | Yurtdışı Geçici Görev Yollukları | 266.998,03 |
| 03 | 04 | | | Görev Giderleri | 110.733,57 |
| 03 | 04 | 02 | | Yasal Giderler | 2.291,20 |
| 03 | 04 | 02 | 04 | Mahkeme Harç ve Giderleri | 2.291,20 |
| 03 | 04 | 03 | | Ödenecek Vergi, Resim, Harçlar ve Benzeri Giderler | 108.442,37 |
| 03 | 04 | 03 | 02 | İşletme Ruhsatı Ödemeleri ve Benzeri Giderler | 876,31 |
| 03 | 04 | 03 | 90 | Diğer Vergi, Resim ve Harçlar ve Benzeri Giderler | 107.566,06 |
| 03 | 05 | | | Hizmet Alımları | 4.758.426,68 |
| 03 | 05 | 01 | | Müşavir Firma ve Kişilere Ödemeler | 3.235.068,88 |
| 03 | 05 | 01 | 02 | Araştırma ve Geliştirme Giderleri | 30.000,00 |
| 03 | 05 | 01 | 03 | Bilgisayar Hizmeti Alımları (Yazılım ve Donanım Hariç) | 43.350,00 |
| 03 | 05 | 01 | 08 | Temizlik Hizmeti Alım Giderleri | 1.852.175,43 |
| 03 | 05 | 01 | 09 | Özel Güvenlik Hizmeti Alım Giderleri | 1.309.543,45 |
| 03 | 05 | 02 | | Haberleşme Giderleri | 94.766,27 |
| 03 | 05 | 02 | 01 | Posta ve Telgraf Giderleri | 26.323,32 |
| 03 | 05 | 02 | 02 | Telefon Abonelik ve Kullanım Ücretleri | 51.945,62 |
| 03 | 05 | 02 | 03 | Bilgiye Abonelik Giderleri (İnternet abonelik ücretleri dahi) | 6.035,33 |
| 03 | 05 | 02 | 90 | Diğer Haberleşme Giderleri | 10.462,00 |
| 03 | 05 | 03 | | Taşıma Giderleri | 164.337,55 |



| Ekonomik Kodlar | | | | Bütçe Giderinin Türü | Harcama |
|-----------------|----|----|----|--|------------|
| 03 | 05 | 03 | 02 | Yolcu Taşıma Giderleri | 81.624,15 |
| 03 | 05 | 03 | 03 | Yük Taşıma Giderleri | 4.012,00 |
| 03 | 05 | 03 | 04 | Geçiş Ücretleri | 596,00 |
| 03 | 05 | 03 | 90 | Diğer Taşıma Giderleri | 78.105,40 |
| 03 | 05 | 04 | | Tarifeye Bağlı Ödemeler | 124.793,00 |
| 03 | 05 | 04 | 01 | İlan Giderleri | 118.324,13 |
| 03 | 05 | 04 | 02 | Sigorta Giderleri | 6.468,87 |
| 03 | 05 | 05 | | Kiralar | 713.773,12 |
| 03 | 05 | 05 | 02 | Taşıt Kiralaması Giderleri | 307.239,12 |
| 03 | 05 | 05 | 05 | Hizmet Binası Kiralama Giderleri | 194.676,00 |
| 03 | 05 | 05 | 06 | Lojman Kiralama Giderleri | 104.238,00 |
| 03 | 05 | 05 | 12 | Personel Servisi Kiralama Giderleri | 98.825,00 |
| 03 | 05 | 05 | 90 | Diğer Kiralama Giderleri | 8.795,00 |
| 03 | 05 | 09 | | Diğer Hizmet Alımları | 425.687,86 |
| 03 | 05 | 09 | 02 | Yurtdışı Staj ve Öğrenim Giderleri | 7.615,99 |
| 03 | 05 | 09 | 03 | Kurslara Katılma Giderleri | 36.685,52 |
| 03 | 05 | 09 | 04 | Öğretim Üyesi Yetiştirme Projesi Giderleri | 51.240,44 |
| 03 | 05 | 09 | 11 | Diğer Binaların İşletme Maliyetlerine Katılım Giderleri | 107.460,00 |
| 03 | 05 | 09 | 90 | Diğer Hizmet Alımları | 222.685,91 |
| 03 | 06 | | | Temsil ve Tanıtma Giderleri | 72.986,61 |
| 03 | 06 | 01 | | Temsil Giderleri | 65.210,41 |
| 03 | 06 | 01 | 01 | Temsil, Ağırlama, Tören, Fuar, Organizasyon Giderleri | 65.210,41 |
| 03 | 06 | 02 | | Tanıtma Giderleri | 7.776,20 |
| 03 | 06 | 02 | 01 | Tanıtma, Ağırlama, Tören, Fuar, Organizasyon Giderleri | 7.776,20 |
| 03 | 07 | | | Menkul Mal, Gayrimaddi Hak Alım, Bakım ve Onarım Giderleri | 399.119,02 |
| 03 | 07 | 01 | | Menkul Mal Alım Giderleri | 190.893,97 |
| 03 | 07 | 01 | 01 | Büro ve İşyeri Mal ve Malzeme Alımları | 15.955,94 |
| 03 | 07 | 01 | 02 | Büro ve İşyeri Makine ve Teçhizat Alımları | 67.280,78 |
| 03 | 07 | 01 | 03 | Avadanlık ve Yedek Parça Alımları (Bakım sözl.bağımsız olara | 23.030,54 |
| 03 | 07 | 01 | 04 | Yangından Korunma Malzemeleri Alımları | 14.870,36 |
| 03 | 07 | 01 | 90 | Diğer Dayanıklı Mal ve Malzeme Alımları | 69.756,35 |
| 03 | 07 | 02 | | Gayri Maddi Hak Alımları | 73.564,00 |
| 03 | 07 | 02 | 01 | Bilgisayar Yazılım Alımları ve Yapımları | 73.564,00 |
| 03 | 07 | 03 | | Bakım ve Onarım Giderleri | 134.661,05 |
| 03 | 07 | 03 | 01 | Tefrişat Bakım ve Onarım Giderleri | 5.997,94 |
| 03 | 07 | 03 | 02 | Makine Teçhizat Bakım ve Onarım Giderleri | 122.736,64 |
| 03 | 07 | 03 | 03 | Taşıt Bakım ve Onarım Giderleri | 5.926,47 |
| 03 | 08 | | | Gayrimenkul Mal Bakım ve Onarım Giderleri | 5.832,45 |
| 03 | 08 | 01 | | Hizmet Binası Bakım ve Onarım Giderleri | 5.832,45 |
| 03 | 08 | 01 | 02 | Okul Bakım ve Onarımı Giderleri | 2.882,45 |
| 03 | 08 | 01 | 90 | Diğer Hizmet Binası Bakım ve Onarım Giderleri | 2.950,00 |
| 05 | | | | CARI TRANSFERLER | 535.827,44 |
| 05 | 01 | | | Görev Zararları | 450.717,53 |
| 05 | 01 | 02 | | Sosyal Güvenlik Kurumlarına | 450.717,53 |
| 05 | 01 | 02 | 05 | Sosyal Güvenlik Kurumu'na | 450.717,53 |

2014 YILI FAALİYET RAPORU

| Ekonomik Kodlar | | | | Bütçe Giderinin Türü | Harcama |
|--------------------------------|----|----|----|--|----------------------|
| 05 | 03 | | | Kar Amacı Gütmeyen Kuruluşlara Yapılan Transferler | 85.109,91 |
| 05 | 03 | 01 | | Kar Amacı Gütmeyen Kuruluşlara | 85.109,91 |
| 05 | 03 | 01 | 05 | Memurların Öğle Yemeğine Yardım | 85.109,91 |
| 06 | | | | SERMAYE GIDERLERİ | 31.940.898,80 |
| 06 | 01 | | | Mamul Mal Alımları | 6.499.677,03 |
| 06 | 01 | 01 | | Büro ve İşyeri Mefruşatı Alımları | 2.853.947,50 |
| 06 | 01 | 01 | 01 | Büro Mefruşatı Alımları | 1.183.740,60 |
| 06 | 01 | 01 | 03 | Okul Mefruşatı Alımları | 1.423.752,30 |
| 06 | 01 | 01 | 05 | Sosyal Tesis Mefruşatı Alımları | 133.351,60 |
| 06 | 01 | 01 | 90 | Diğer Mefruşat Alımları | 113.103,00 |
| 06 | 01 | 02 | | Büro ve İşyeri Makine Teçhizat Alımları | 2.287.901,13 |
| 06 | 01 | 02 | 01 | Büro Makinaları Alımları (Asgari Değerin Üzerinde) | 67.182,12 |
| 06 | 01 | 02 | 02 | Bilgisayar Alımları | 594.470,96 |
| 06 | 01 | 02 | 03 | Tıbbi Cihaz Alımları | 39.960,00 |
| 06 | 01 | 02 | 04 | Laboratuvar Cihazı Alımları | 660.789,50 |
| 06 | 01 | 02 | 05 | İşyeri Makine Teçhizat Alımları | 295.301,26 |
| 06 | 01 | 02 | 90 | Diğer Makine Teçhizat Alımları | 630.197,29 |
| 06 | 01 | 03 | | Avadanlık Alımları | 561.662,76 |
| 06 | 01 | 03 | 04 | Laboratuvar Gereçleri Alımları | 561.662,76 |
| 06 | 01 | 04 | | Taşıtlar Alımları | 143.912,10 |
| 06 | 01 | 04 | 01 | Kara Taşıtı Alımları (Zırhlı Taşıtlar Dahil) | 143.912,10 |
| 06 | 01 | 06 | | Yayın Alımları ve Yapımları | 652.253,54 |
| 06 | 01 | 06 | 01 | Basılı Yayın Alımları ve Yapımları | 148.002,53 |
| 06 | 01 | 06 | 03 | Elektronik Ortamda Yayın Alımları | 504.251,01 |
| 06 | 03 | | | Gayri Maddi Hak Alımları | 322.396,87 |
| 06 | 03 | 01 | | Bilgisayar Yazılımı Alımları | 283.966,63 |
| 06 | 03 | 01 | 01 | Bilgisayar Yazılımı Alımları | 283.966,63 |
| 06 | 03 | 03 | | Lisans Alımları | 38.430,24 |
| 06 | 03 | 03 | 01 | Lisans Alımları | 38.430,24 |
| 06 | 05 | | | Gayrimenkul Sermaye Üretim Giderleri | 22.947.983,38 |
| 06 | 05 | 01 | | Müşavir Firma ve Kişilere Ödemeler | 521.560,00 |
| 06 | 05 | 01 | 01 | Proje Giderleri | 521.560,00 |
| 06 | 05 | 07 | | Müteahhitlik Giderleri | 22.426.423,38 |
| 06 | 05 | 07 | 01 | Hizmet Binası | 19.237.421,37 |
| 06 | 05 | 07 | 02 | Hizmet Tesisleri | 1.753.222,82 |
| 06 | 05 | 07 | 04 | Sosyal Tesisler | 817.693,33 |
| 06 | 05 | 07 | 07 | Yol Yapım Giderleri | 506.727,92 |
| 06 | 05 | 07 | 90 | Diğerleri | 111.357,94 |
| 06 | 07 | | | Gayrimenkul Büyük Onarım Giderleri | 2.170.841,52 |
| 06 | 07 | 01 | | Müşavir Firma ve Kişilere Ödemeler | 1.001.804,65 |
| 06 | 07 | 01 | 02 | Müşavirlik Giderleri | 1.001.804,65 |
| 06 | 07 | 07 | | Müteahhitlik Giderleri | 1.169.036,87 |
| 06 | 07 | 07 | 01 | Hizmet Binası | 1.169.036,87 |
| BÜTÇE GİDERLERİ TOPLAMI | | | | | 73.286.722,55 |

Tablo 81. Fonksiyonel Ayırma Göre Bütçe Giderleri Uygulama Sonuçları Tablosu

| Fonksiyon Kodları | Bütçe Giderinin Türü | Harcama |
|--------------------------------|--|----------------------|
| 01 | GENEL KAMU HİZMETLERİ | 5.724.917,91 |
| 01 03 | Genel Hizmetler | 5.724.917,91 |
| 01 03 01 | Genel personel hizmetleri | 987.237,28 |
| 01 03 01 00 | Genel personel hizmetleri | 987.237,28 |
| 01 03 02 | Genel planlama ve istatistik hizmetleri | 511.177,30 |
| 01 03 02 00 | Genel planlama ve istatistik hizmetleri | 511.177,30 |
| 01 03 09 | Diğer genel hizmetler | 4.226.503,33 |
| 01 03 09 00 | Diğer genel hizmetler | 4.217.417,33 |
| 01 03 09 06 | Taşınmaz Mal Gelirleri İle Yürütülecek Hizmetler | 9.086,00 |
| 02 | SAVUNMA HİZMETLERİ | 16.870,36 |
| 02 02 | Sivil Savunma Hizmetleri | 16.870,36 |
| 02 02 00 | Sivil savunma hizmetleri | 16.870,36 |
| 02 02 00 00 | Sivil savunma hizmetleri | 16.870,36 |
| 03 | KAMU DÜZENİ VE GÜVENLİK HİZMETLERİ | 1.309.543,45 |
| 03 01 | Güvenlik Hizmetleri | 1.309.543,45 |
| 03 01 04 | Kurumsal güvenlik hizmetleri | 1.309.543,45 |
| 03 01 04 00 | Kurumsal güvenlik hizmetleri | 1.309.543,45 |
| 08 | DİNLENME, KÜLTÜR VE DİN HİZMETLERİ | 967.498,37 |
| 08 02 | Kültür hizmetleri | 967.498,37 |
| 08 02 00 | Kültür hizmetleri | 967.498,37 |
| 08 02 00 00 | Kültür hizmetleri | 967.498,37 |
| 09 | EĞİTİM HİZMETLERİ | 65.267.892,46 |
| 09 04 | Yükseköğretim Hizmetleri | 60.834.337,04 |
| 09 04 01 | Üniversiteler ve yükseköğretim hizmeti veren kurumlar | 60.626.844,88 |
| 09 04 01 00 | Üniversiteler ve yükseköğretim hizmeti veren kurumlar | 58.360.627,36 |
| 09 04 01 07 | İkinci Öğretim Gelirleri İle Yürütülecek Hizmetler | 1.576.931,25 |
| 09 04 01 08 | Yaz Okulu Gelirleri İle Yürütülecek Hizmetler | 132.479,98 |
| 09 04 01 09 | Tezsiz Yüksek Lisans Gelirleri İle Yürütülecek Hizmetler | 444.232,78 |
| 09 04 01 13 | Uluslararası Ortak Eğitim ve Öğretim Program Gelirleri İle Yürütülecek Hizmetler | 112.573,51 |
| 09 04 02 | Doktora eğitimi veren yükseköğretim hizmetleri | 207.492,16 |
| 09 04 02 20 | Öğretim Üyesi Yetiştirme Programı | 47.807,65 |
| 09 04 02 21 | Yurtdışı Destekleri | 159.684,51 |
| 09 06 | Eğitime yardımcı hizmetler | 2.543.768,14 |
| 09 06 00 | Eğitime yardımcı hizmetler | 2.543.768,14 |
| 09 06 00 00 | Eğitime yardımcı hizmetler | 1.026.980,83 |
| 09 06 00 03 | Öğrencilerin Beslenmelerine İlişkin Giderler | 812.851,48 |
| 09 06 00 05 | Öğrencilerin Sağlığına İlişkin Giderler | 7.824,40 |
| 09 06 00 06 | Öğrencilerin Kültür ve Spor Faaliyetlerine İlişkin Giderler | 482.177,60 |
| 09 06 00 07 | Diğer Giderler | 213.933,83 |
| 09 08 | Eğitime İlişkin Araştırma ve Geliştirme Hizmetleri | 844.500,00 |
| 09 08 08 | Eğitime ilişkin araştırma ve geliştirme hizmetleri | 844.500,00 |
| 09 08 08 00 | Eğitime ilişkin araştırma ve geliştirme hizmetleri | 660.000,00 |
| 09 08 08 01 | Bilimsel ve teknolojik araştırma hizmetleri | 184.500,00 |
| 09 09 | Sınıflandırmaya Girmeyen Eğitim Hizmetleri | 1.045.287,28 |
| 09 09 09 | Sınıflandırmaya girmeyen eğitim hizmetleri | 1.045.287,28 |
| 09 09 09 00 | Sınıflandırmaya girmeyen eğitim hizmetleri | 1.045.287,28 |
| BÜTÇE GİDERLERİ TOPLAMI | | 73.286.722,55 |

2014 YILI FAALİYET RAPORU

Tablo 82. Bütçe Giderleri ve Ödenekler Tablosu

| FONKSİYONEL FİNANS | | | | EKONOMİK | | ÖDEME EMİRLERİ | | | ÖDEMELER | | | Ödenek Üstü Harcamalar | |
|--------------------|----|-----|----|----------|----|--------------------|-------------------|-----------|------------------------|---------------------------------|--------|------------------------|------|
| I | II | III | IV | I | II | Yılı içinde Alınan | Yapılan Tenkisler | Kalan | Yılı içindeki Ödemeler | Mahsup Dönemi içindeki ödemeler | TOPLAM | | |
| 1 | 3 | 1 | 0 | 2 | 1 | 1 | 456.000,00 | 639,11 | 455.360,89 | 455.360,89 | 0,00 | 455.360,89 | 0,00 |
| 1 | 3 | 1 | 0 | 2 | 2 | 1 | 70.000,00 | 769,15 | 69.230,85 | 69.230,85 | 0,00 | 69.230,85 | 0,00 |
| 1 | 3 | 1 | 0 | 2 | 3 | 2 | 5.000,00 | 2.150,00 | 2.850,00 | 2.850,00 | 0,00 | 2.850,00 | 0,00 |
| 1 | 3 | 1 | 0 | 2 | 3 | 3 | 5.000,00 | 2.109,68 | 2.890,32 | 2.890,32 | 0,00 | 2.890,32 | 0,00 |
| 1 | 3 | 1 | 0 | 2 | 3 | 5 | 47.000,00 | 40.812,31 | 6.187,69 | 6.187,69 | 0,00 | 6.187,69 | 0,00 |
| 1 | 3 | 1 | 0 | 2 | 5 | 1 | 464.000,00 | 13.282,47 | 450.717,53 | 450.717,53 | 0,00 | 450.717,53 | 0,00 |
| 1 | 3 | 2 | 0 | 2 | 1 | 1 | 414.000,00 | 660,66 | 413.339,34 | 413.339,34 | 0,00 | 413.339,34 | 0,00 |
| 1 | 3 | 2 | 0 | 2 | 2 | 1 | 65.000,00 | 888,05 | 64.111,95 | 64.111,95 | 0,00 | 64.111,95 | 0,00 |
| 1 | 3 | 2 | 0 | 2 | 3 | 2 | 56.000,00 | 50.708,30 | 5.291,70 | 5.291,70 | 0,00 | 5.291,70 | 0,00 |
| 1 | 3 | 2 | 0 | 2 | 3 | 3 | 9.000,00 | 1.820,37 | 7.179,63 | 7.179,63 | 0,00 | 7.179,63 | 0,00 |
| 1 | 3 | 2 | 0 | 2 | 3 | 5 | 28.000,00 | 6.945,33 | 21.054,67 | 21.054,67 | 0,00 | 21.054,67 | 0,00 |
| 1 | 3 | 2 | 0 | 2 | 3 | 7 | 4.000,00 | 3.799,99 | 200,01 | 200,01 | 0,00 | 200,01 | 0,00 |
| 1 | 3 | 9 | 0 | 2 | 1 | 1 | 3.526.500,00 | 7.650,17 | 3.518.849,83 | 3.518.849,83 | 0,00 | 3.518.849,83 | 0,00 |
| 1 | 3 | 9 | 0 | 2 | 2 | 1 | 522.000,00 | 652,90 | 521.347,10 | 521.347,10 | 0,00 | 521.347,10 | 0,00 |
| 1 | 3 | 9 | 0 | 2 | 3 | 2 | 48.000,00 | 17.489,52 | 30.510,48 | 30.510,48 | 0,00 | 30.510,48 | 0,00 |
| 1 | 3 | 9 | 0 | 2 | 3 | 3 | 33.000,00 | 19.284,13 | 13.715,87 | 13.715,87 | 0,00 | 13.715,87 | 0,00 |
| 1 | 3 | 9 | 0 | 2 | 3 | 4 | 6.000,00 | 2.832,49 | 3.167,51 | 3.167,51 | 0,00 | 3.167,51 | 0,00 |
| 1 | 3 | 9 | 0 | 2 | 3 | 5 | 98.000,00 | 32.856,78 | 65.143,22 | 65.143,22 | 0,00 | 65.143,22 | 0,00 |
| 1 | 3 | 9 | 0 | 2 | 3 | 7 | 65.000,00 | 316,68 | 64.683,32 | 64.683,32 | 0,00 | 64.683,32 | 0,00 |
| 1 | 3 | 9 | 6 | 2 | 3 | 7 | 10.000,00 | 914,00 | 9.086,00 | 9.086,00 | 0,00 | 9.086,00 | 0,00 |
| 2 | 2 | 0 | 0 | 2 | 3 | 5 | 2.000,00 | 0,00 | 2.000,00 | 2.000,00 | 0,00 | 2.000,00 | 0,00 |
| 2 | 2 | 0 | 0 | 2 | 3 | 7 | 15.000,00 | 129,64 | 14.870,36 | 14.870,36 | 0,00 | 14.870,36 | 0,00 |
| 3 | 1 | 4 | 0 | 2 | 3 | 5 | 1.310.000,00 | 456,55 | 1.309.543,45 | 1.309.543,45 | 0,00 | 1.309.543,45 | 0,00 |
| 8 | 2 | 0 | 0 | 2 | 1 | 1 | 252.000,00 | 993,14 | 251.006,86 | 251.006,86 | 0,00 | 251.006,86 | 0,00 |
| 8 | 2 | 0 | 0 | 2 | 2 | 1 | 40.000,00 | 433,80 | 39.566,20 | 39.566,20 | 0,00 | 39.566,20 | 0,00 |
| 8 | 2 | 0 | 0 | 2 | 3 | 2 | 27.000,00 | 7.220,49 | 19.779,51 | 19.779,51 | 0,00 | 19.779,51 | 0,00 |
| 8 | 2 | 0 | 0 | 2 | 3 | 3 | 4.000,00 | 2.480,01 | 1.519,99 | 1.519,99 | 0,00 | 1.519,99 | 0,00 |
| 8 | 2 | 0 | 0 | 2 | 3 | 5 | 6.000,00 | 2.627,73 | 3.372,27 | 3.372,27 | 0,00 | 3.372,27 | 0,00 |
| 8 | 2 | 0 | 0 | 2 | 6 | 1 | 653.000,00 | 746,46 | 652.253,54 | 652.253,54 | 0,00 | 652.253,54 | 0,00 |
| 9 | 4 | 1 | 0 | 2 | 1 | 1 | 19.648.766,80 | 84.058,58 | 19.564.708,22 | 19.564.708,22 | 0,00 | 19.564.708,22 | 0,00 |
| 9 | 4 | 1 | 0 | 2 | 2 | 1 | 3.005.500,00 | 2.550,51 | 3.002.949,49 | 3.002.949,49 | 0,00 | 3.002.949,49 | 0,00 |



| FONKSİYONEL FİNANS | | | | EKONOMİK | | ÖDEME EMİRLERİ | | | ÖDEMELER | | | Ödenek Üstü Harcamalar | |
|--------------------|----|-----|----|----------|----|--------------------|-------------------|--------------|------------------------|---------------------------------|--------|------------------------|------|
| I | II | III | IV | I | II | Yılı içinde Alınan | Yapılan Tenkisler | Kalan | Yılı İçindeki Ödemeler | Mahsup Dönemi İçindeki ödemeler | TOPLAM | | |
| 9 | 4 | 1 | 0 | 2 | 3 | 2 | 1.894.803,60 | 402.011,15 | 1.492.792,45 | 1.492.792,45 | 0,00 | 1.492.792,45 | 0,00 |
| 9 | 4 | 1 | 0 | 2 | 3 | 3 | 645.500,00 | 421.642,97 | 223.857,03 | 223.857,03 | 0,00 | 223.857,03 | 0,00 |
| 9 | 4 | 1 | 0 | 2 | 3 | 4 | 111.000,00 | 3.433,94 | 107.566,06 | 107.566,06 | 0,00 | 107.566,06 | 0,00 |
| 9 | 4 | 1 | 0 | 2 | 3 | 5 | 3.122.000,00 | 251.917,40 | 2.870.082,60 | 2.870.082,60 | 0,00 | 2.870.082,60 | 0,00 |
| 9 | 4 | 1 | 0 | 2 | 3 | 7 | 281.950,00 | 35.916,11 | 246.033,89 | 246.033,89 | 0,00 | 246.033,89 | 0,00 |
| 9 | 4 | 1 | 0 | 2 | 3 | 8 | 23.803,60 | 20.921,15 | 2.882,45 | 2.882,45 | 0,00 | 2.882,45 | 0,00 |
| 9 | 4 | 1 | 0 | 2 | 5 | 3 | 106.000,00 | 20.890,09 | 85.109,91 | 85.109,91 | 0,00 | 85.109,91 | 0,00 |
| 9 | 4 | 1 | 0 | 2 | 6 | 1 | 6.066.500,00 | 219.076,51 | 5.847.423,49 | 5.847.423,49 | 0,00 | 5.847.423,49 | 0,00 |
| 9 | 4 | 1 | 0 | 2 | 6 | 3 | 351.800,00 | 29.403,13 | 322.396,87 | 322.396,87 | 0,00 | 322.396,87 | 0,00 |
| 9 | 4 | 1 | 0 | 2 | 6 | 5 | 28.902.000,00 | 6.478.016,62 | 22.423.983,38 | 22.423.983,38 | 0,00 | 22.423.983,38 | 0,00 |
| 9 | 4 | 1 | 0 | 2 | 6 | 7 | 2.900.000,00 | 729.158,48 | 2.170.841,52 | 2.170.841,52 | 0,00 | 2.170.841,52 | 0,00 |
| 9 | 4 | 1 | 7 | 2 | 1 | 1 | 1.473.318,00 | 55.113,51 | 1.418.204,49 | 1.418.204,49 | 0,00 | 1.418.204,49 | 0,00 |
| 9 | 4 | 1 | 7 | 2 | 2 | 1 | 11.600,00 | 1.427,11 | 10.172,89 | 10.172,89 | 0,00 | 10.172,89 | 0,00 |
| 9 | 4 | 1 | 7 | 2 | 3 | 2 | 449.700,00 | 307.144,07 | 142.555,93 | 142.555,93 | 0,00 | 142.555,93 | 0,00 |
| 9 | 4 | 1 | 7 | 2 | 3 | 7 | 6.000,00 | 2,06 | 5.997,94 | 5.997,94 | 0,00 | 5.997,94 | 0,00 |
| 9 | 4 | 1 | 7 | 2 | 3 | 8 | 5.000,00 | 5.000,00 | 0,00 | 0,00 | 0,00 | 0,00 | 0,00 |
| 9 | 4 | 1 | 8 | 2 | 1 | 1 | 151.805,00 | 19.325,02 | 132.479,98 | 132.479,98 | 0,00 | 132.479,98 | 0,00 |
| 9 | 4 | 1 | 8 | 2 | 3 | 5 | 20.000,00 | 20.000,00 | 0,00 | 0,00 | 0,00 | 0,00 | 0,00 |
| 9 | 4 | 1 | 9 | 2 | 1 | 1 | 477.530,00 | 33.897,72 | 443.632,28 | 443.632,28 | 0,00 | 443.632,28 | 0,00 |
| 9 | 4 | 1 | 9 | 2 | 2 | 1 | 1.000,00 | 1.000,00 | 0,00 | 0,00 | 0,00 | 0,00 | 0,00 |
| 9 | 4 | 1 | 9 | 2 | 3 | 5 | 10.000,00 | 10.000,00 | 0,00 | 0,00 | 0,00 | 0,00 | 0,00 |
| 9 | 4 | 1 | 9 | 2 | 3 | 7 | 2.000,00 | 1.399,50 | 600,50 | 600,50 | 0,00 | 600,50 | 0,00 |
| 9 | 4 | 1 | 13 | 2 | 1 | 1 | 142.405,00 | 39.607,56 | 102.797,44 | 102.797,44 | 0,00 | 102.797,44 | 0,00 |
| 9 | 4 | 1 | 13 | 2 | 3 | 2 | 47.250,00 | 37.473,93 | 9.776,07 | 9.776,07 | 0,00 | 9.776,07 | 0,00 |
| 9 | 4 | 2 | 20 | 2 | 3 | 5 | 47.809,37 | 1,72 | 47.807,65 | 47.807,65 | 0,00 | 47.807,65 | 0,00 |
| 9 | 4 | 2 | 21 | 2 | 3 | 3 | 200.441,57 | 51.805,84 | 148.635,73 | 148.635,73 | 0,00 | 148.635,73 | 0,00 |
| 9 | 4 | 2 | 21 | 2 | 3 | 5 | 35.236,89 | 24.188,11 | 11.048,78 | 11.048,78 | 0,00 | 11.048,78 | 0,00 |
| 9 | 6 | 0 | 0 | 2 | 1 | 1 | 846.000,00 | 517,11 | 845.482,89 | 845.482,89 | 0,00 | 845.482,89 | 0,00 |
| 9 | 6 | 0 | 0 | 2 | 2 | 1 | 134.000,00 | 219,73 | 133.780,27 | 133.780,27 | 0,00 | 133.780,27 | 0,00 |
| 9 | 6 | 0 | 0 | 2 | 3 | 2 | 20.000,00 | 2.069,96 | 17.930,04 | 17.930,04 | 0,00 | 17.930,04 | 0,00 |
| 9 | 6 | 0 | 0 | 2 | 3 | 3 | 14.000,00 | 9.137,82 | 4.862,18 | 4.862,18 | 0,00 | 4.862,18 | 0,00 |
| 9 | 6 | 0 | 0 | 2 | 3 | 5 | 32.000,00 | 12.738,55 | 19.261,45 | 19.261,45 | 0,00 | 19.261,45 | 0,00 |

2014 YILI FAALİYET RAPORU

| FONKSİYONEL FİNANS | | | | EKONOMİK | | ÖDEME EMİRLERİ | | | ÖDEMELER | | | Ödenek Üstü Harcamalar | |
|------------------------|----|-----|----|----------|----|--------------------|----------------------|----------------------|------------------------|---------------------------------|-------------|------------------------|-------------|
| I | II | III | IV | I | II | Yılı içinde Alınan | Yapılan Tenkisler | Kalan | Yılı İçindeki Ödemeler | Mahsup Dönemi İçindeki ödemeler | TOPLAM | | |
| 9 | 6 | 0 | 0 | 2 | 3 | 7 | 7.000,00 | 1.336,00 | 5.664,00 | 5.664,00 | 0,00 | 5.664,00 | 0,00 |
| 9 | 6 | 0 | 3 | 2 | 3 | 2 | 870.000,00 | 57.148,52 | 812.851,48 | 812.851,48 | 0,00 | 812.851,48 | 0,00 |
| 9 | 6 | 0 | 5 | 2 | 3 | 2 | 7.000,00 | 1,60 | 6.998,40 | 6.998,40 | 0,00 | 6.998,40 | 0,00 |
| 9 | 6 | 0 | 5 | 2 | 3 | 7 | 1.000,00 | 174,00 | 826,00 | 826,00 | 0,00 | 826,00 | 0,00 |
| 9 | 6 | 0 | 5 | 2 | 3 | 9 | 10.000,00 | 10.000,00 | 0,00 | 0,00 | 0,00 | 0,00 | 0,00 |
| 9 | 6 | 0 | 6 | 2 | 3 | 2 | 74.500,00 | 2.028,22 | 72.471,78 | 72.471,78 | 0,00 | 72.471,78 | 0,00 |
| 9 | 6 | 0 | 6 | 2 | 3 | 3 | 155.000,00 | 92.126,08 | 62.873,92 | 62.873,92 | 0,00 | 62.873,92 | 0,00 |
| 9 | 6 | 0 | 6 | 2 | 3 | 5 | 335.500,00 | 4.775,10 | 330.724,90 | 330.724,90 | 0,00 | 330.724,90 | 0,00 |
| 9 | 6 | 0 | 6 | 2 | 3 | 7 | 16.000,00 | 2.843,00 | 13.157,00 | 13.157,00 | 0,00 | 13.157,00 | 0,00 |
| 9 | 6 | 0 | 6 | 2 | 3 | 8 | 3.000,00 | 50,00 | 2.950,00 | 2.950,00 | 0,00 | 2.950,00 | 0,00 |
| 9 | 6 | 0 | 7 | 2 | 1 | 4 | 145.000,00 | 20.590,12 | 124.409,88 | 124.409,88 | 0,00 | 124.409,88 | 0,00 |
| 9 | 6 | 0 | 7 | 2 | 2 | 4 | 28.000,00 | 12.868,91 | 15.131,09 | 15.131,09 | 0,00 | 15.131,09 | 0,00 |
| 9 | 6 | 0 | 7 | 2 | 3 | 2 | 62.000,00 | 5.307,14 | 56.692,86 | 56.692,86 | 0,00 | 56.692,86 | 0,00 |
| 9 | 6 | 0 | 7 | 2 | 3 | 5 | 400.000,00 | 382.300,00 | 17.700,00 | 17.700,00 | 0,00 | 17.700,00 | 0,00 |
| 9 | 8 | 8 | 0 | 2 | 3 | 2 | 83.000,00 | 0,00 | 83.000,00 | 83.000,00 | 0,00 | 83.000,00 | 0,00 |
| 9 | 8 | 8 | 0 | 2 | 3 | 3 | 12.000,00 | 0,00 | 12.000,00 | 12.000,00 | 0,00 | 12.000,00 | 0,00 |
| 9 | 8 | 8 | 0 | 2 | 3 | 5 | 21.000,00 | 0,00 | 21.000,00 | 21.000,00 | 0,00 | 21.000,00 | 0,00 |
| 9 | 8 | 8 | 0 | 2 | 3 | 7 | 20.000,00 | 0,00 | 20.000,00 | 20.000,00 | 0,00 | 20.000,00 | 0,00 |
| 9 | 8 | 8 | 0 | 2 | 6 | 5 | 524.000,00 | 0,00 | 524.000,00 | 524.000,00 | 0,00 | 524.000,00 | 0,00 |
| 9 | 8 | 8 | 1 | 2 | 3 | 2 | 123.000,00 | 0,00 | 123.000,00 | 123.000,00 | 0,00 | 123.000,00 | 0,00 |
| 9 | 8 | 8 | 1 | 2 | 3 | 3 | 10.000,00 | 0,00 | 10.000,00 | 10.000,00 | 0,00 | 10.000,00 | 0,00 |
| 9 | 8 | 8 | 1 | 2 | 3 | 5 | 33.500,00 | 0,00 | 33.500,00 | 33.500,00 | 0,00 | 33.500,00 | 0,00 |
| 9 | 8 | 8 | 1 | 2 | 3 | 7 | 18.000,00 | 0,00 | 18.000,00 | 18.000,00 | 0,00 | 18.000,00 | 0,00 |
| 9 | 9 | 9 | 0 | 2 | 1 | 1 | 117.000,00 | 19.168,22 | 97.831,78 | 97.831,78 | 0,00 | 97.831,78 | 0,00 |
| 9 | 9 | 9 | 0 | 2 | 1 | 2 | 711.000,00 | 1.554,68 | 709.445,32 | 709.445,32 | 0,00 | 709.445,32 | 0,00 |
| 9 | 9 | 9 | 0 | 2 | 2 | 1 | 26.000,00 | 749,30 | 25.250,70 | 25.250,70 | 0,00 | 25.250,70 | 0,00 |
| 9 | 9 | 9 | 0 | 2 | 2 | 2 | 126.000,00 | 66,88 | 125.933,12 | 125.933,12 | 0,00 | 125.933,12 | 0,00 |
| 9 | 9 | 9 | 0 | 2 | 3 | 2 | 1.000,00 | 1.000,00 | 0,00 | 0,00 | 0,00 | 0,00 | 0,00 |
| 9 | 9 | 9 | 0 | 2 | 3 | 3 | 41.000,00 | 27.160,25 | 13.839,75 | 13.839,75 | 0,00 | 13.839,75 | 0,00 |
| 9 | 9 | 9 | 0 | 2 | 3 | 6 | 86.000,00 | 13.013,39 | 72.986,61 | 72.986,61 | 0,00 | 72.986,61 | 0,00 |
| KURUM TOPLAMI : | | | | | | | 83.493.719,83 | 10.206.997,28 | 73.286.722,55 | 73.286.722,55 | 0,00 | 73.286.722,55 | 0,00 |

► 1.2. BÜTÇE GELİRLERİ

2014 yılı bütçe gelirleri öngörüsü 61.292.000,00 TL iken yıllık gerçekleştirmeler ile birlikte toplam gelir gerçekleşmesi 67.598.599,02TL'dir. Gelir kalemlerinin tümünde gerçekleşen tutarlar hedeflenen tutarların üzerinde olup, gerçekleşen gelirin planlanan gelire oranı %110'dür.

Tablo 83. Ekonomik Ayrıma Göre Bütçe Gelirleri Uygulama Sonuçları Tablosu

| Ekonomik Kodlar | | | | Bütçe Gelirinin Türü | Gelir |
|-----------------|-----------|----|----|---|---------------|
| 800 | | | | BÜTÇE GELİRLERİ HESABI | 67.753.601,83 |
| 800 | 03 | | | TEŞEBBÜS VE MÜLKİYET GELİRLERİ | 4.043.693,33 |
| 800 | 03 | 01 | | Mal ve Hizmet Satış Gelirleri | 3.946.521,07 |
| 800 | 03 | 01 | 01 | Mal Satış Gelirleri | 77.071,29 |
| 800 | 03 | 01 | 01 | 01 Şartname, Basılı Evrak, Form Satış Gelirleri | 77.071,29 |
| 800 | 03 | 01 | 02 | Hizmet Gelirleri | 3.869.449,78 |
| 800 | 03 | 01 | 02 | 29 Örgün ve Yaygın Öğretimden Elde Edilen Gelirler | 101.630,00 |
| 800 | 03 | 01 | 02 | 31 İkinci Öğretimden Elde Edilen Gelirler | 2.304.913,25 |
| 800 | 03 | 01 | 02 | 32 Yaz Okulu Gelirleri | 233.433,97 |
| 800 | 03 | 01 | 02 | 33 Tezsiz Yüksek Lisans Gelirleri | 635.853,20 |
| 800 | 03 | 01 | 02 | 34 Tezli Yüksek Lisans Gelirleri | 67.894,40 |
| 800 | 03 | 01 | 02 | 41 Uluslararası Ortak Eğitim Öğretim Gelirleri | 213.000,00 |
| 800 | 03 | 01 | 02 | 99 Diğer hizmet gelirleri | 312.724,96 |
| 800 | 03 | 05 | | Kurumlar Karları | 1.200,93 |
| 800 | 03 | 05 | 01 | Döner Sermayeler | 1.200,93 |
| 800 | 03 | 05 | 01 | 01 Döner Sermayelerin Aylık Gayrisafi Hasılatından Aktarmalar | 1.200,93 |
| 800 | 03 | 06 | | Kira Gelirleri | 95.971,33 |
| 800 | 03 | 06 | 01 | Taşınmaz Kiraları | 95.971,33 |
| 800 | 03 | 06 | 01 | 01 Lojman Kira Gelirleri | 29.645,25 |
| 800 | 03 | 06 | 01 | 03 Sosyal Tesis Kira Gelirleri | 63.192,18 |
| 800 | 03 | 06 | 01 | 99 Diğer Taşınmaz Kira Gelirleri | 3.133,90 |
| 800 | 04 | | | ALINAN BAĞIŞ VE YARDIMLAR İLE ÖZEL GELİRLER | 61.006.985,05 |
| 800 | 04 | 02 | | Merkezi Yönetim Bütçesine Dahil İdarelerden Alınan Bağış ve Yardımlar | 60.905.046,23 |
| 800 | 04 | 02 | 01 | Cari | 37.385.000,00 |
| 800 | 04 | 02 | 01 | 01 Hazine yardımı | 37.385.000,00 |
| 800 | 04 | 02 | 02 | Sermaye | 23.520.046,23 |
| 800 | 04 | 02 | 02 | 01 Hazine yardımı | 23.520.046,23 |
| 800 | 04 | 04 | | Kurumlardan ve Kişilerden Alınan Yardım ve Bağışlar | 1.000,00 |

2014 YILI FAALİYET RAPORU

| Ekonomik Kodlar | | | | | Bütçe Gelirinin Türü | Gelir |
|------------------------------------|-----------|----|----|----|--|-------------------------|
| 800 | 04 | 04 | 01 | | Cari | 1.000,00 |
| 800 | 04 | 04 | 01 | 02 | Kişilerden alınan Bağış ve Yardımlar | 1.000,00 |
| 800 | 04 | 05 | | | Proje Yardımları | 100.938,82 |
| 800 | 04 | 05 | 01 | | Cari | 100.938,82 |
| 800 | 04 | 05 | 01 | 10 | YÖK Öğretim Üyesi Yetiştirme Programı Destekleri | 47.809,37 |
| 800 | 04 | 05 | 01 | 11 | YÖK Yurtdışı Destekleri | 53.129,45 |
| 800 | 05 | | | | DİĞER GELİRLER | 2.702.923,45 |
| 800 | 05 | 01 | | | Faiz Gelirleri | 667.348,13 |
| 800 | 05 | 01 | 09 | | Diğer Faizler | 667.348,13 |
| 800 | 05 | 01 | 09 | 01 | Kişilerden Alacaklar Faizleri | 6.059,90 |
| 800 | 05 | 01 | 09 | 03 | Mevduat Faizleri | 661.288,23 |
| 800 | 05 | 02 | | | Kişi ve Kurumlardan Alınan Paylar | 22.297,89 |
| 800 | 05 | 02 | 06 | | Özel Bütçeli İdarelere Ait Paylar | 22.297,89 |
| 800 | 05 | 02 | 06 | 16 | Araştırma Projeleri Gelirleri Payı | 22.297,89 |
| 800 | 05 | 03 | | | Para Cezaları | 156.270,00 |
| 800 | 05 | 03 | 02 | | İdari Para Cezaları | 155.920,00 |
| 800 | 05 | 03 | 02 | 99 | Diğer İdari Para Cezaları | 155.920,00 |
| 800 | 05 | 03 | 09 | | Diğer Para Cezaları | 350,00 |
| 800 | 05 | 03 | 09 | 99 | Yukarıda Tanımlanmayan Diğer Para Cezaları | 350,00 |
| 800 | 05 | 09 | | | Diğer Çeşitli Gelirler | 1.857.007,43 |
| 800 | 05 | 09 | 01 | | Diğer Çeşitli Gelirler | 1.857.007,43 |
| 800 | 05 | 09 | 01 | 06 | Kişilerden Alacaklar | 113.967,56 |
| 800 | 05 | 09 | 01 | 19 | Öğrenci Katkı Payı Telafi Gelirleri | 1.742.860,00 |
| 800 | 05 | 09 | 01 | 99 | Yukarıda Tanımlanmayan Diğer Çeşitli Gelirler | 179,87 |
| 810 | | | | | BÜTÇE GELİRLERİNDEN RET VE İADELER HESABI | 155.002,81 |
| 810 | 03 | | | | TEŞEBBÜS VE MÜLKİYET GELİRLERİ | 155.002,81 |
| 810 | 03 | 01 | | | Mal ve Hizmet Satış Gelirleri | 155.002,81 |
| 810 | 03 | 01 | 02 | | Hizmet Gelirleri | 155.002,81 |
| 810 | 03 | 01 | 02 | 29 | Örgün ve Yaygın Öğretimden Elde Edilen Gelirler | 5.172,75 |
| 810 | 03 | 01 | 02 | 31 | İkinci Öğretimden Elde Edilen Gelirler | 128.271,00 |
| 810 | 03 | 01 | 02 | 32 | Yaz Okulu Gelirleri | 10.479,76 |
| 810 | 03 | 01 | 02 | 33 | Tezsiz Yüksek Lisans Gelirleri | 10.950,30 |
| 810 | 03 | 01 | 02 | 34 | Tezli Yüksek Lisans Gelirleri | 129,00 |
| NET BÜTÇE GELİRLERİ TOPLAMI | | | | | | 67.598.599,02 TL |

► 1.3. BÜTÇE GELİR-GİDER DENGESİ

2014 yılında toplam bütçe gelir gider farkı pozitif bir değer taşımakta olup, 15.398.303,81'lik bütçe geliri fazlası bir sonraki yıla gelir fazlası olarak devretmiştir.

Tablo 84. Faaliyet Sonuçları Tablosu

| Ekonomik Kodlar | | | | Giderin Türü | Gider | Ekonomik Kodlar | | | | Gelirin Türü | Gelir | | |
|-----------------|-----------|----|----|---|--|-----------------|-----------|-----------|-----------|---|---|--|-----------|
| 630 | | | | GİDERLER HESABI | 55375432,98 | 600 | | | | GELİRLER HESABI | 70929739,8 | | |
| 630 | 01 | | | PERSONEL GİDERLERİ | 28102453,13 | 600 | 03 | | | Teşebbüs ve Mülkiyet Gelirleri | 4032170,53 | | |
| 630 | 01 | 01 | | MEMURLAR | 27260778,35 | 600 | 03 | 01 | | Mal ve Hizmet Satış Gelirleri | 3946931,27 | | |
| 630 | 01 | 01 | 01 | Temel Maaşlar | 10628423,29 | 600 | 03 | 01 | 01 | Mal Satış Gelirleri | 77071,29 | | |
| 630 | 01 | 01 | 01 | 01 | Temel Maaşlar | 10628423,29 | 600 | 03 | 01 | 01 | 01 | Şartname, Basılı Evrak, Form Satış Gelirleri | 77071,29 |
| 630 | 01 | 01 | 02 | Zamlar ve Tazminatlar | 6697024,62 | 600 | 03 | 01 | 02 | Hizmet Gelirleri | 3869859,98 | | |
| 630 | 01 | 01 | 02 | 01 | Zamlar ve Tazminatlar | 6697024,62 | 600 | 03 | 01 | 02 | 29 | Örgün ve Yaygın Öğretimden Elde Edilen | 101630 |
| 630 | 01 | 01 | 03 | Ödenekler | 5954531,36 | 600 | 03 | 01 | 02 | 31 | İkinci Öğretimden Elde Edilen Gelirler | 2304913,25 | |
| 630 | 01 | 01 | 03 | 01 | Ödenekler | 5954531,36 | 600 | 03 | 01 | 02 | 32 | Yaz Okulu Gelirleri | 233433,97 |
| 630 | 01 | 01 | 04 | Sosyal Haklar | 431282,79 | 600 | 03 | 01 | 02 | 33 | Tezsiz Yüksek Lisans Gelirleri | 635853,2 | |
| 630 | 01 | 01 | 04 | 01 | Sosyal Haklar | 431282,79 | 600 | 03 | 01 | 02 | 34 | Tezli Yüksek Lisans Gelirleri | 67894,4 |
| 630 | 01 | 01 | 05 | Ek Çalışma Karşılıkları | 3549516,29 | 600 | 03 | 01 | 02 | 41 | Uluslararası Ortak Eğitim Öğretim Gelirleri | 213000 | |
| 630 | 01 | 01 | 05 | 01 | Ek Çalışma Karşılıkları | 3549516,29 | 600 | 03 | 01 | 02 | 99 | Diğer hizmet gelirleri | 313135,16 |
| 630 | 01 | 02 | | SÖZLEŞMELİ PERSONEL | 709445,32 | 600 | 03 | 05 | | Kurumlar Karları | 1200,93 | | |
| 630 | 01 | 02 | 01 | Ücretler | 709445,32 | 600 | 03 | 05 | 01 | Döner Sermayeler | 1200,93 | | |
| 630 | 01 | 02 | 01 | 04 | Yabancı Uyruklu Sözleşmeli Personelin | 709445,32 | 600 | 03 | 05 | 01 | 01 | Döner Sermayelerin Aylık Gayrisafi | 1200,93 |
| 630 | 01 | 04 | | GEÇİCİ PERSONEL | 128831,88 | 600 | 03 | 06 | | Kira Gelirleri | 84038,33 | | |
| 630 | 01 | 04 | 01 | Ücretler | 128831,88 | 600 | 03 | 06 | 01 | Taşınmaz Kiraları | 84038,33 | | |
| 630 | 01 | 04 | 01 | 03 | Usta Öğreticilere Yapılacak Ödemeler | 7909,44 | 600 | 03 | 06 | 01 | 01 | Lojman Kira Gelirleri | 29645,25 |
| 630 | 01 | 04 | 01 | 04 | 657 S.K. 4/C Kaps.Çalışanlara Yapılacak Ödemeler | 4422 | 600 | 03 | 06 | 01 | 03 | Sosyal Tesis Kira Gelirleri | 51259,18 |
| 630 | 01 | 04 | 01 | 05 | Kısmi Zamanlı Çalışan Öğrencilerin Ücretleri | 116500,44 | 600 | 03 | 06 | 01 | 99 | Diğer Taşınmaz Kira Gelirleri | 3133,9 |
| 630 | 01 | 05 | | Diğer Personel | 3397,58 | 600 | 04 | | | Alınan Bağış ve Yardımlar ile Özel | 63882687,22 | | |
| 630 | 01 | 05 | 01 | Ücret ve Diğer Ödemeler | 3397,58 | 600 | 04 | 01 | | Yurt Dışından Alınan Bağış ve Yardımlar | 553382,57 | | |
| 630 | 01 | 05 | 01 | 90 | Diğer Personelere Yapılan Diğer Ödemeler | 3397,58 | 600 | 04 | 01 | 01 | Cari | 553382,57 | |
| 630 | 02 | | | Sosyal Güvenlik Kurumlarına Devlet Primi Giderleri | 4007473,66 | 600 | 04 | 01 | 01 | 01 | AB' den Alınan Bağış ve Yardımlar | 553382,57 | |

2014 YILI FAALİYET RAPORU

| Ekonomik Kodlar | | | | Giderin Türü | Gider | Ekonomik Kodlar | | | | Gelirin Türü | Gelir | | |
|-----------------|-----------|----|----|--|---|-----------------|------------|-----------|----|---|---|--|-----------|
| 630 | 02 | 01 | | Memurlar | 3866409,45 | 600 | 04 | 02 | | Merkezi Yönetim Bütçesine Dahil | 62200599,69 | | |
| 630 | 02 | 01 | 06 | Sosyal Güvenlik Kurumuna | 3866409,45 | 600 | 04 | 02 | 01 | Cari | 36700599,69 | | |
| 630 | 02 | 01 | 06 | 01 | Sosyal Güvenlik Primi Ödemeleri | 2361050,85 | 600 | 04 | 02 | 01 | 01 | Hazine yardımı | 36683000 |
| 630 | 02 | 01 | 06 | 02 | Sağlık Primi Ödemeleri | 1505358,6 | 600 | 04 | 02 | 01 | 99 | Cari nitelikli diğer işler için genel bütçeden | 17599,69 |
| 630 | 02 | 02 | | Sözleşmeli Personel | 125933,12 | 600 | 04 | 02 | 02 | Sermaye | 25500000 | | |
| 630 | 02 | 02 | 06 | Sosyal Güvenlik Kurumuna | 125933,12 | 600 | 04 | 02 | 02 | 01 | Hazine yardımı | 25500000 | |
| 630 | 02 | 02 | 06 | 01 | Sosyal Güvenlik Primi Ödemeleri | 82505,02 | 600 | 04 | 03 | | Diğer İdarelerden Alınan Bağış ve | 14482,13 | |
| 630 | 02 | 02 | 06 | 02 | Sağlık Primi Ödemeleri | 43428,1 | 600 | 04 | 03 | 01 | Cari | 14482,13 | |
| 630 | 02 | 04 | | Geçici Personel | 15131,09 | 600 | 04 | 03 | 01 | 03 | Diğerlerinden Alınan Bağış ve Yardımlar | 14482,13 | |
| 630 | 02 | 04 | 06 | Sosyal Güvenlik Kurumuna | 15131,09 | 600 | 04 | 04 | | Kurumlardan ve Kişilerden Alınan Yardım ve Bağışlar | 3766,63 | | |
| 630 | 02 | 04 | 06 | 01 | Sosyal Güvenlik Primi Ödemeleri | 15131,09 | 600 | 04 | 04 | 01 | Cari | 3766,63 | |
| 630 | 03 | | | Mal ve Hizmet Alım Giderleri | 8712666,32 | 600 | 04 | 04 | 01 | 01 | Kurumlardan alınan Bağış ve Yardımlar | 666,63 | |
| 630 | 03 | 02 | | Tüketime Yönelik Mal ve Malzeme Alımları | 2222792,32 | 600 | 04 | 04 | 01 | 02 | Kişilerden alınan Bağış ve Yardımlar | 3100 | |
| 630 | 03 | 02 | 01 | Kırtasiye ve Büro Malzemesi Alımları | 111693,46 | 600 | 04 | 05 | | Proje Yardımları | 1110456,2 | | |
| 630 | 03 | 02 | 01 | 01 | Kırtasiye Alımları | 22000 | 600 | 04 | 05 | 01 | Cari | 1107992,3 | |
| 630 | 03 | 02 | 01 | 03 | Periyodik Yayın Alımları | 2787,51 | 600 | 04 | 05 | 01 | 02 | Özel Bütçeli İdarelerden Alınan Proje | 296545,41 |
| 630 | 03 | 02 | 01 | 05 | Baskı ve Cilt Giderleri | 86905,95 | | | | | Yardımları | | |
| 630 | 03 | 02 | 02 | Su ve Temizlik Malzemesi Alımları | 70916,9 | 600 | 04 | 05 | 01 | 09 | Diğerlerinden Alınan Proje Yardımları | 710508,07 | |
| 630 | 03 | 02 | 02 | 01 | Su Alımları | 70916,9 | 600 | 04 | 05 | 01 | 10 | YÖK Öğretim Üyesi Yetiştirme Programı | 47809,37 |
| 630 | 03 | 02 | 03 | Enerji Alımları | 1027961,68 | | | | | Destekleri | | | |
| 630 | 03 | 02 | 03 | 01 | Yakacak Alımları | 335702,77 | 600 | 04 | 05 | 01 | 11 | YÖK Yurtdışı Destekleri | 53129,45 |
| 630 | 03 | 02 | 03 | 02 | Akaryakıt ve Yağ Alımları | 66498,56 | 600 | 04 | 05 | 02 | Sermaye | 2463,9 | |
| 630 | 03 | 02 | 03 | 03 | Elektrik Alımları | 625760,35 | 600 | 04 | 05 | 02 | 02 | Özel Bütçeli İdarelerden Alınan Proje | 157 |
| 630 | 03 | 02 | 04 | Yiyecek, İçecek ve Yem Alımları | 828220,28 | | | | | Yardımları | | | |
| 630 | 03 | 02 | 04 | 01 | Yiyecek Alımları (Bedelen İşe Dahil) | 824721,62 | 600 | 04 | 05 | 02 | 09 | Diğerlerinden Alınan Proje Yardımları | 2306,9 |
| 630 | 03 | 02 | 04 | 02 | İçecek Alımları | 3147,66 | 600 | 05 | | | Diğer Gelirler | 2643063,1 | |
| 630 | 03 | 02 | 04 | 90 | Diğer Yiyecek, İçecek ve Yem Alımları | 351 | 600 | 05 | 01 | | Faiz Gelirleri | 668972,8 | |
| 630 | 03 | 02 | 06 | Özel Malzeme Alımları | 184000 | 600 | 05 | 01 | 09 | Diğer Faizler | 668972,8 | | |
| 630 | 03 | 02 | 06 | 01 | Laboratuvar Malzemesi ile Kimyevi ve Temrinlik Malzeme Alımları | 184000 | 600 | 05 | 01 | 09 | 01 | Kişilerden Alacaklar Faizleri | 7684,57 |
| 630 | 03 | 03 | | Yolluklar | 518886,78 | 600 | 05 | 01 | 09 | 03 | Mevduat Faizleri | 661288,23 | |

| Ekonomik Kodlar | | | | Giderin Türü | Gider | Ekonomik Kodlar | | | | Gelirin Türü | Gelir |
|-----------------|----|----|-------|---|------------|----------------------------|-----------|----|-------|---|--------------------|
| 630 | 03 | 03 | 01 | Yurtiçi Geçici Görev Yollukları | 203356,69 | 600 | 05 | 02 | | Kişi ve Kurumlardan Alınan Paylar | 22297,89 |
| 630 | 03 | 03 | 01 01 | Yurtiçi Geçici Görev Yollukları | 203356,69 | 600 | 05 | 02 | 06 | Özel Bütçeli İdarelere Ait Paylar | 22297,89 |
| 630 | 03 | 03 | 02 | Yurtiçi Sürekli Görev Yollukları | 42337,9 | 600 | 05 | 02 | 06 16 | Araştırma Projeleri Gelirleri Payı | 22297,89 |
| 630 | 03 | 03 | 02 01 | Yurtiçi Sürekli Görev Yollukları | 42337,9 | 600 | 05 | 03 | | Para Cezaları | 156270 |
| 630 | 03 | 03 | 03 | Yurtdışı Geçici Görev Yollukları | 273192,19 | 600 | 05 | 03 | 02 | İdari Para Cezaları | 155920 |
| 630 | 03 | 03 | 03 01 | Yurtdışı Geçici Görev Yollukları | 273192,19 | 600 | 05 | 03 | 02 99 | Diğer İdari Para Cezaları | 155920 |
| 630 | 03 | 04 | | Görev Giderleri | 110733,57 | 600 | 05 | 03 | 09 | Diğer Para Cezaları | 350 |
| 630 | 03 | 04 | 02 | Yasal Giderler | 2291,2 | 600 | 05 | 03 | 09 99 | Yukarıda Tanımlanmayan Diğer Para Cezaları | 350 |
| 630 | 03 | 04 | 02 04 | Mahkeme Harç ve Giderleri | 2291,2 | 600 | 05 | 09 | | Diğer Çeşitli Gelirler | 1795522,41 |
| 630 | 03 | 04 | 03 | Ödenecek Vergi, Resim, Harçlar ve Benzeri Giderler | 108442,37 | 600 | 05 | 09 | 01 | Diğer Çeşitli Gelirler | 1795522,41 |
| 630 | 03 | 04 | 03 02 | İşletme Ruhsatı Ödemeleri ve Benzeri Giderler | 876,31 | 600 | 05 | 09 | 01 06 | Kişilerden Alacaklar | 52482,51 |
| 630 | 03 | 04 | 03 90 | Diğer Vergi, Resim ve Harçlar ve Benzeri Giderler | 107566,06 | 600 | 05 | 09 | 01 19 | Öğrenci Katkı Payı Telif Gelirleri | 1742860 |
| 630 | 03 | 05 | | Hizmet Alımları | 5389351,47 | 600 | 05 | 09 | 01 99 | Yukarıda Tanımlanmayan Diğer Çeşitli Gelirler | 179,9 |
| 630 | 03 | 05 | 01 | Müşavir Firma ve Kişilere Ödemeler | 3235068,88 | 600 | 11 | | | Değer ve Miktar Değişimleri Gelirleri | 371818,95 |
| 630 | 03 | 05 | 01 02 | Araştırma ve Geliştirme Giderleri | 30000 | 600 | 11 | 99 | | Diğer Değer ve Miktar Değişimleri Gelirleri | 371818,95 |
| 630 | 03 | 05 | 01 03 | Bilgisayar Hizmeti Alımları (Yazılım ve Donanım Hariç) | 43350 | 600 | 11 | 99 | 0 | Diğer Değer ve Miktar Değişimleri Gelirleri | 371818,95 |
| 630 | 03 | 05 | 01 08 | Temizlik Hizmeti Alım Giderleri | 1852175,43 | 600 | 11 | 99 | 0 0 | Diğer Değer ve Miktar Değişimleri Gelirleri | 371818,95 |
| 630 | 03 | 05 | 01 09 | Özel Güvenlik Hizmeti Alım Giderleri | 1309543,45 | 610 | | | | İNDİRİM, İADE VE İSKONTOLAR HESABI | 156003,01 |
| 630 | 03 | 05 | 02 | Haberleşme Giderleri | 94766,27 | 610 | 03 | | | Teşebbüs ve Mülkiyet Gelirleri | 156003,01 |
| 630 | 03 | 05 | 02 01 | Posta ve Telgraf Giderleri | 26323,32 | 610 | 03 | 01 | | Mal ve Hizmet Satış Gelirleri | 156003,01 |
| 630 | 03 | 05 | 02 02 | Telefon Abonelik ve Kullanım Ücretleri | 51945,62 | 610 | 03 | 01 | 02 | Hizmet Gelirleri | 156003,01 |
| 630 | 03 | 05 | 02 03 | Bilgiye Abonelik Giderleri (İnternet abonelik ücretleri dahi) | 6035,33 | 610 | 03 | 01 | 02 29 | Örgün ve Yaygın Öğretimden Elde Edilen Gelirler | 5172,75 |
| 630 | 03 | 05 | 02 90 | Diğer Haberleşme Giderleri | 10462 | 610 | 03 | 01 | 02 31 | İkinci Öğretimden Elde Edilen Gelirler | 128271 |
| 630 | 03 | 05 | 03 | Taşıma Giderleri | 164337,55 | 610 | 03 | 01 | 02 32 | Yaz Okulu Gelirleri | 10479,76 |
| 630 | 03 | 05 | 03 02 | Yolcu Taşıma Giderleri | 81624,15 | 610 | 03 | 01 | 02 33 | Tezsiz Yüksek Lisans Gelirleri | 11950,5 |
| 630 | 03 | 05 | 03 03 | Yük Taşıma Giderleri | 4012 | 610 | 03 | 01 | 02 34 | Tezli Yüksek Lisans Gelirleri | 129 |
| 630 | 03 | 05 | 03 04 | Geçiş Ücretleri | 596 | NET GELİR TOPLAMI : | | | | | 70773736,79 |
| 630 | 03 | 05 | 03 90 | Diğer Taşıma Giderleri | 78105,4 | | | | | | |
| 630 | 03 | 05 | 04 | Tarifeye Bağlı Ödemeler | 124793 | | | | | | |
| 630 | 03 | 05 | 04 01 | İlan Giderleri | 118324,13 | | | | | | |

2014 YILI FAALİYET RAPORU

| Ekonomik Kodlar | | | | | Giderin Türü | Gider | Ekonomik Kodlar | | | | | Gelirin Türü | Gelir |
|-----------------|----|----|----|----|--|------------|-----------------|--|--|--|--|--------------|-------|
| 630 | 03 | 05 | 04 | 02 | Sigorta Giderleri | 6468,87 | | | | | | | |
| 630 | 03 | 05 | 05 | | Kiralar | 713773,12 | | | | | | | |
| 630 | 03 | 05 | 05 | 02 | Taşıt Kiralaması Giderleri | 307239,12 | | | | | | | |
| 630 | 03 | 05 | 05 | 05 | Hizmet Binası Kiralama Giderleri | 194676 | | | | | | | |
| 630 | 03 | 05 | 05 | 06 | Lojman Kiralama Giderleri | 104238 | | | | | | | |
| 630 | 03 | 05 | 05 | 12 | Personel Servisi Kiralama Giderleri | 98825 | | | | | | | |
| 630 | 03 | 05 | 05 | 90 | Diğer Kiralama Giderleri | 8795 | | | | | | | |
| 630 | 03 | 05 | 09 | | Diğer Hizmet Alımları | 1056612,65 | | | | | | | |
| 630 | 03 | 05 | 09 | 02 | Yurtdışı Staj ve Öğrenim Giderleri | 638540,78 | | | | | | | |
| 630 | 03 | 05 | 09 | 03 | Kurslara Katılma Giderleri | 36685,52 | | | | | | | |
| 630 | 03 | 05 | 09 | 04 | Öğretim Üyesi Yetiştirme Projesi Giderleri | 51240,44 | | | | | | | |
| 630 | 03 | 05 | 09 | 11 | Diğer Binaların İşletme Maliyetlerine Katılım Giderleri | 107460 | | | | | | | |
| 630 | 03 | 05 | 09 | 90 | Diğer Hizmet Alımları | 222685,91 | | | | | | | |
| 630 | 03 | 06 | | | Temsil ve Tanıtma Giderleri | 53431,55 | | | | | | | |
| 630 | 03 | 06 | 01 | | Temsil Giderleri | 53431,55 | | | | | | | |
| 630 | 03 | 06 | 01 | 01 | Temsil, Ağırılama, Tören, Fuar, Organizasyon Giderleri | 53431,55 | | | | | | | |
| 630 | 03 | 07 | | | Menkul Mal, Gayrimaddi Hak Alım, Bakım ve Onarım Giderleri | 411638,18 | | | | | | | |
| 630 | 03 | 07 | 01 | | Menkul Mal Alım Giderleri | 205471,18 | | | | | | | |
| 630 | 03 | 07 | 01 | 01 | Büro ve İşyeri Mal ve Malzeme Alımları | 8620 | | | | | | | |
| 630 | 03 | 07 | 01 | 02 | Büro ve İşyeri Makine ve Teçhizat Alımları | 167760,7 | | | | | | | |
| 630 | 03 | 07 | 01 | 04 | Yangından Korunma Malzemeleri Alımları | 7830,48 | | | | | | | |
| 630 | 03 | 07 | 01 | 90 | Diğer Dayanıklı Mal ve Malzeme Alımları | 21260 | | | | | | | |
| 630 | 03 | 07 | 02 | | Gayri Maddi Hak Alımları | 73564 | | | | | | | |
| 630 | 03 | 07 | 02 | 01 | Bilgisayar Yazılım Alımları ve Yapımları | 73564 | | | | | | | |
| 630 | 03 | 07 | 03 | | Bakım ve Onarım Giderleri | 132603 | | | | | | | |
| 630 | 03 | 07 | 03 | 01 | Tefrişat Bakım ve Onarım Giderleri | 5997,94 | | | | | | | |
| 630 | 03 | 07 | 03 | 02 | Makine Teçhizat Bakım ve Onarım Giderleri | 120678,59 | | | | | | | |
| 630 | 03 | 07 | 03 | 03 | Taşıt Bakım ve Onarım Giderleri | 5926,47 | | | | | | | |
| 630 | 03 | 08 | | | Gayrimenkul Mal Bakım ve Onarım Giderleri | 5832,45 | | | | | | | |
| 630 | 03 | 08 | 01 | | Hizmet Binası Bakım ve Onarım Giderleri | 5832,45 | | | | | | | |



| Ekonomik Kodlar | | | | | Giderin Türü | Gider | Ekonomik Kodlar | | | | | Gelirin Türü | Gelir | |
|-----------------|-----------|----|----|----|--|-------------------|-----------------|--|--|--|--|--------------|-------|--|
| 630 | 03 | 08 | 01 | 02 | Okul Bakım ve Onarımı Giderleri | 2882,45 | | | | | | | | |
| 630 | 03 | 08 | 01 | 90 | Diğer Hizmet Binası Bakım ve Onarım Giderleri | 2950 | | | | | | | | |
| 630 | 05 | | | | Cari Transferler | 547415,44 | | | | | | | | |
| 630 | 05 | 01 | | | Görev Zararları | 450717,53 | | | | | | | | |
| 630 | 05 | 01 | 02 | | Sosyal Güvenlik Kurumlarına | 450717,53 | | | | | | | | |
| 630 | 05 | 01 | 02 | 05 | Sosyal Güvenlik Kurumu'na | 450717,53 | | | | | | | | |
| 630 | 05 | 03 | | | Kar Amacı Gütmeyen Kuruluşlara Yapılan Transferler | 85109,91 | | | | | | | | |
| 630 | 05 | 03 | 01 | | Kar Amacı Gütmeyen Kuruluşlara | 85109,91 | | | | | | | | |
| 630 | 05 | 03 | 01 | 05 | Memurların Öğle Yemeğine Yardım | 85109,91 | | | | | | | | |
| 630 | 05 | 04 | | | Hane Halkına Yapılan Transferler | 11588 | | | | | | | | |
| 630 | 05 | 04 | 09 | | Hane Halkına Yapılan Diğer Transferler | 11588 | | | | | | | | |
| 630 | 05 | 04 | 09 | 01 | Hane Halkına Yapılan Diğer Transferler | 11588 | | | | | | | | |
| 630 | 11 | | | | Değer ve Miktar Değişimleri Giderleri | 70381,66 | | | | | | | | |
| 630 | 11 | 99 | | | Diğer Değer ve Miktar Değişimleri | 70381,66 | | | | | | | | |
| 630 | 11 | 99 | 0 | | Diğer Gdleri Değer ve Miktar Değişimleri | 70381,66 | | | | | | | | |
| 630 | 11 | 99 | 0 | 0 | Diğer Değer ve Miktar Değişimleri Giderleri | 70381,66 | | | | | | | | |
| 630 | 13 | | | | Amortisman Giderleri | 10342196,8 | | | | | | | | |
| 630 | 13 | 01 | | | Maddi Duran Varlıklar Amortisman Giderleri | 10342196,8 | | | | | | | | |
| 630 | 13 | 01 | 01 | | Yeraltı ve Yerüstü Düzenlerinin Amortisman Giderleri | 128177,57 | | | | | | | | |
| 630 | 13 | 01 | 01 | 0 | Yeraltı ve Yerüstü Düzenlerinin Amortisman Giderleri | 128177,57 | | | | | | | | |
| 630 | 13 | 01 | 02 | | Binaların Amortisman Giderleri | 654966,99 | | | | | | | | |
| 630 | 13 | 01 | 02 | 0 | Binaların Amortisman Giderleri | 654966,99 | | | | | | | | |
| 630 | 13 | 01 | 03 | | Tesis, Makine ve Cihazların Amortisman Giderleri | 882040,91 | | | | | | | | |
| 630 | 13 | 01 | 03 | 0 | Tesis, Makine ve Cihazların Amortisman Giderleri | 882040,91 | | | | | | | | |
| 630 | 13 | 01 | 04 | | Taşıtların Amortisman Giderleri | 54699,22 | | | | | | | | |
| 630 | 13 | 01 | 04 | 0 | Taşıtların Amortisman Giderleri | 54699,22 | | | | | | | | |
| 630 | 13 | 01 | 05 | | Demirbaşların Amortisman Giderleri | 8622312,11 | | | | | | | | |
| 630 | 13 | 01 | 05 | 0 | Demirbaşların Amortisman Giderleri | 8622312,11 | | | | | | | | |
| 630 | 14 | | | | İlk Madde ve Malzeme Giderleri | 376444,42 | | | | | | | | |
| 630 | 14 | 01 | | | Kırtasiye Malzemeleri | 180569,84 | | | | | | | | |

2014 YILI FAALİYET RAPORU

| Ekonomik Kodlar | | | | Giderin Türü | Gider | Ekonomik Kodlar | | | | Gelirin Türü | Gelir | |
|-----------------|----|----|---|--|-----------|-----------------|--|--|--|--------------|-------|--|
| 630 | 14 | 01 | 0 | Kırtasiye Malzemeleri | 180569,84 | | | | | | | |
| 630 | 14 | 01 | 0 | Kırtasiye Malzemeleri | 180569,84 | | | | | | | |
| 630 | 14 | 02 | | Beslenme, Gıda Amaçlı ve Mutfakta Kullanılan Tüketim Malzeme | 20,89 | | | | | | | |
| 630 | 14 | 02 | 0 | Beslenme, Gıda Amaçlı ve Mutfakta Kullanılan Tüketim Malzeme | 20,89 | | | | | | | |
| 630 | 14 | 02 | 0 | Beslenme, Gıda Amaçlı ve Mutfakta Kullanılan Tüketim Malzeme | 20,89 | | | | | | | |
| 630 | 14 | 03 | | Tıbbi ve Laboratuvar Sarf Malzemeleri | 36310,59 | | | | | | | |
| 630 | 14 | 03 | 0 | Tıbbi ve Laboratuvar Sarf Malzemeleri | 36310,59 | | | | | | | |
| 630 | 14 | 03 | 0 | Tıbbi ve Laboratuvar Sarf Malzemeleri | 36310,59 | | | | | | | |
| 630 | 14 | 04 | | Yakıtlar, Yakıt Katkıları ve Katkı Yağlar | 472 | | | | | | | |
| 630 | 14 | 04 | 0 | Yakıtlar, Yakıt Katkıları ve Katkı Yağlar | 472 | | | | | | | |
| 630 | 14 | 04 | 0 | Yakıtlar, Yakıt Katkıları ve Katkı Yağlar | 472 | | | | | | | |
| 630 | 14 | 05 | | Temizleme Ekipmanları | 3960,8 | | | | | | | |
| 630 | 14 | 05 | 0 | Temizleme Ekipmanları | 3960,8 | | | | | | | |
| 630 | 14 | 05 | 0 | Temizleme Ekipmanları | 3960,8 | | | | | | | |
| 630 | 14 | 06 | | Giyecek, Mefruşat ve Tuhafiye Malzemeleri | 46590,36 | | | | | | | |
| 630 | 14 | 06 | 0 | Giyecek, Mefruşat ve Tuhafiye Malzemeleri | 46590,36 | | | | | | | |
| 630 | 14 | 06 | 0 | Giyecek, Mefruşat ve Tuhafiye Malzemeleri | 46590,36 | | | | | | | |
| 630 | 14 | 07 | | Yiyecek | 12023,19 | | | | | | | |
| 630 | 14 | 07 | 0 | Yiyecek | 12023,19 | | | | | | | |
| 630 | 14 | 07 | 0 | Yiyecek | 12023,19 | | | | | | | |
| 630 | 14 | 08 | | İçecek | 9702,02 | | | | | | | |
| 630 | 14 | 08 | 0 | İçecek | 9702,02 | | | | | | | |
| 630 | 14 | 08 | 0 | İçecek | 9702,02 | | | | | | | |
| 630 | 14 | 10 | | Zirai Maddeler | 2098,61 | | | | | | | |
| 630 | 14 | 10 | 0 | Zirai Maddeler | 2098,61 | | | | | | | |
| 630 | 14 | 10 | 0 | Zirai Maddeler | 2098,61 | | | | | | | |
| 630 | 14 | 12 | | Bakım Onarım ve Üretim Malzemeleri | 19450,67 | | | | | | | |
| 630 | 14 | 12 | 0 | Bakım Onarım ve Üretim Malzemeleri | 19450,67 | | | | | | | |
| 630 | 14 | 12 | 0 | Bakım Onarım ve Üretim Malzemeleri | 19450,67 | | | | | | | |



| Ekonomik Kodlar | | | | Giderin Türü | Gider | Ekonomik Kodlar | | | | Gelirin Türü | Gelir | |
|------------------------------------|-----------|----|-------|---|----------------------|------------------------------|--|----------------------|--|--------------|-------|--|
| 630 | 14 | 13 | | Yedek Parçalar | 20547,93 | | | | | | | |
| 630 | 14 | 13 | 0 | Yedek Parçalar | 20547,93 | | | | | | | |
| 630 | 14 | 13 | 0 0 | Yedek Parçalar | 20547,93 | | | | | | | |
| 630 | 14 | 15 | | Değişim, Bağış ve Satış Amaçlı Yayınlar | 3050,01 | | | | | | | |
| 630 | 14 | 15 | 0 | Değişim, Bağış ve Satış Amaçlı Yayınlar | 3050,01 | | | | | | | |
| 630 | 14 | 15 | 0 0 | Değişim, Bağış ve Satış Amaçlı Yayınlar | 3050,01 | | | | | | | |
| 630 | 14 | 16 | | Spor Malzemeleri Grubu | 11912,98 | | | | | | | |
| 630 | 14 | 16 | 0 | Spor Malzemeleri Grubu | 11912,98 | | | | | | | |
| 630 | 14 | 16 | 0 0 | Spor Malzemeleri Grubu | 11912,98 | | | | | | | |
| 630 | 14 | 17 | | Basınçlı Ekipmanlar | 1062 | | | | | | | |
| 630 | 14 | 17 | 0 | Basınçlı Ekipmanlar | 1062 | | | | | | | |
| 630 | 14 | 17 | 0 0 | Basınçlı Ekipmanlar | 1062 | | | | | | | |
| 630 | 14 | 99 | | Diğer Tüketim Amaçlı Malzemeler | 28672,53 | | | | | | | |
| 630 | 14 | 99 | 0 | Diğer Tüketim Amaçlı Malzemeler | 28672,53 | | | | | | | |
| 630 | 14 | 99 | 0 0 | Diğer Tüketim Amaçlı Malzemeler | 28672,53 | | | | | | | |
| 630 | 30 | | | Proje Kapsamında Yapılan Cari Giderler | 3216401,52 | | | | | | | |
| 630 | 30 | 06 | | Proje Kapsamında Yapılan Cari Giderler | 3216401,52 | | | | | | | |
| 630 | 30 | 06 | 05 | Gayrimenkul Sermaye Üretim Giderleri | 1045560 | | | | | | | |
| 630 | 30 | 06 | 05 01 | Müşavir Firma ve Kişilere Ödemeler | 521560 | | | | | | | |
| 630 | 30 | 06 | 05 09 | Diğer Giderler | 524000 | | | | | | | |
| 630 | 30 | 06 | 07 | Gayrimenkul Büyük Onarım Giderleri | 2170841,52 | | | | | | | |
| 630 | 30 | 06 | 07 01 | Müşavir Firma ve Kişilere Ödemeler | 2170841,52 | | | | | | | |
| 630 | 99 | | | Diğer Giderler | 0,03 | | | | | | | |
| 630 | 99 | 99 | | Yukarıda Tanımlanamayan Diğer Gideler | 0,03 | | | | | | | |
| 630 | 99 | 99 | 0 | Yukarıda Tanımlanamayan Diğer Gideler | 0,03 | | | | | | | |
| 630 | 99 | 99 | 0 0 | Yukarıda Tanımlanamayan Diğer Gideler | 0,03 | | | | | | | |
| GİDERLER TOPLAMI | | | | | 55.375.432,98 | | | | | | | |
| GİDERLER TOPLAMI(A) | | | | | 55.375.432,98 | NET GELİR (D=B-C) | | 70.773.736,79 | | | | |
| GELİRLER TOPLAMI(B) | | | | | 70.929.739,80 | FAALİYET SONUCU (D-A) | | 15.398.303,81 | | | | |
| İNDİRİM; İADE; İSKONTO TOPLAMI (C) | | | | | 156.003,01 | | | | | | | |

2014 YILI FAALİYET RAPORU

Tablo 85. 2014 Yılı Bilanço Bilgileri

| AKTİF HESAPLAR | 2014 | PASİF HESAPLAR | 2014 |
|---|----------------------|---|----------------------|
| 1 DÖNEN VARLIKLAR | 30.223.914,65 | 3 KISA VADELİ YABANCI KAYNAKLAR | 6.110.064,47 |
| 10 HAZIR DEĞERLER | 11.152.769,77 | 33 EMANET YABANCI KAYNAKLAR | 5.318.415,17 |
| 102 BANKA HESABI | 11.012.909,46 | 330 ALINAN DEPOZİTO VE TEMİNATLAR HESABI | 193.203,95 |
| 103 VERİLEN ÇEKLER VE GÖNDERME EMİRLERİ HESABI (-) | 0,00 | 36 ÖDENECEK DİĞER YÜKÜMLÜLÜKLER | 791.649,30 |
| 104 PROJE ÖZEL HESABI | 139.860,31 | 360 ÖDENECEK VERGİ VE FONLAR HESABI | 791.398,00 |
| 106 DÖVİZ GÖNDERME EMİRLERİ HESABI (-) | 0,00 | 361 ÖDENECEK SOSYAL GÜVENLİK KESİNTİLERİ HESABI | 251,30 |
| 108 DİĞER HAZIR DEĞERLER HESABI | 0,00 | 362 FONLAR VEYA DİĞER KAMU İDARELERİ ADINA YAPILAN TAHSİLAT HES | 0,00 |
| 12 FAALİYET ALACAKLARI | 16.209.717,28 | 4 UZUN VADELİ YABANCI KAYNAKLAR | 4.182,00 |
| 120 GELİRLERDEN ALACAKLAR HESABI | 16.070.933,00 | 43 DİĞER BORÇLAR | 4.182,00 |
| 126 VERİLEN DEPOZİTO VE TEMİNATLAR HESABI | 138.784,28 | 430 ALINAN DEPOZİTO VE TEMİNATLAR HESABI | 4.182,00 |
| 14 DİĞER ALACAKLAR | 280.996,87 | 5 ÖZ KAYNAKLAR | 70.227.127,87 |
| 140 KİŞİLERDEN ALACAKLAR HESABI | 280.996,87 | 50 NET DEĞER | 25.008.492,02 |
| 15 STOKLAR | 1.130.396,59 | 500 NET DEĞER HESABI | 25.008.492,02 |
| 150 İLK MADDE VE MALZEME HESABI | 1.130.396,59 | 57 GEÇMİŞ YILLAR OLUMLU FAALİYET SONUÇLARI | 29.820.332,04 |
| 16 ÖN ÖDEMELER | 1.450.034,14 | 570 GEÇMİŞ YILLAR OLUMLU FAALİYET SONUÇLARI HESABI | 29.820.332,04 |
| 160 İŞ AVANS VE KREDİLERİ HESABI | 0,00 | 59 DÖNEM FAALİYET SONUÇLARI | 15.398.303,81 |
| 161 PERSONEL AVANSLARI HESABI | 0,00 | 590 DÖNEM OLUMLU FAALİYET SONUCU HESABI | 15.398.303,81 |
| 162 BÜTÇE DIŞI AVANS VE KREDİLER HESABI | 1.450.034,14 | | |
| 164 AKREDİTİFLER HESABI | 0,00 | | |
| 2 DURAN VARLIKLAR | 46.117.459,69 | | |
| 22 FAALİYET ALACAKLARI | 14.571,50 | | |
| 220 GELİRLERDEN ALACAKLAR HESABI | 14.571,50 | | |
| 25 MADDİ DURAN VARLIKLAR | 43.851.000,69 | | |
| 250 ARAZİ VE ARSALAR HESABI | 0,00 | | |
| 251 YERALTI VE YERÜSTÜ DÜZENLERİ HESABI | 2.563.551,62 | | |
| 252 BİNALAR HESABI | 18.880.885,89 | | |
| 253 TESİS, MAKİNE VE CİHAZLAR HESABI | 7.918.057,65 | | |
| 254 TAŞITLAR HESABI | 582.797,09 | | |
| 255 DEMİRBAŞLAR HESABI | 17.076.311,08 | | |
| 257 BİRİKMİŞ AMORTİSMANLAR HESABI (-) | -21.389.747,89 | | |
| 258 YAPILMAKTA OLAN YATIRIMLAR HESABI | 18.219.145,25 | | |
| 26 MADDİ OLMAYAN DURAN VARLIKLAR | 2.167.544,13 | | |
| 260 HAKLAR HESABI | 2.167.544,13 | | |
| 29 DİĞER DURAN VARLIKLAR | 84.343,37 | | |
| 294 ELDEN ÇIKARILACAK STOKLAR VE MADDİ DURAN VARLIKLAR HESABI | 191.743,62 | | |
| 299 BİRİKMİŞ AMORTİSMANLAR HESABI (-) | -107.400,25 | | |
| AKTİF TOPLAMI | 76.341.374,34 | PASİF TOPLAMI | 76.341.374,34 |

► 1.4. DÖNER SERMAYE İŞLETMESİ MALİ BİLGİLERİ

Tablo 86: Döner Sermaye Gelir-Gider Döküm Cetveli

| Gelirin Çeşidi | Tutarı | Giderin Çeşidi | Tutarı |
|---|-------------------|--|-------------------|
| 1-BRÜT SATIŞLAR | 452.326,17 | 1-SATIŞLARIN MALİYETİ | 28.321,31 |
| a) 600 YURT İÇİ SATIŞLAR | 452.326,17 | a) 620 SATILAN MAMULLER MALİYETİ | ----- |
| b) 601 YURT DIŞI SATIŞLAR | ----- | b) 621 SATILAN TİCARİ MALLAR MALİYETİ | ----- |
| c) 602 DİĞER GELİRLER | ----- | c) 622 SATILAN HİZMET MALİYETİ | 28.321,31 |
| | | Ç) 623 DİĞER SATIŞLARIN MALİYETİ | ----- |
| 2-DİĞER FAALİYETLERDEN OLAĞAN GELİR VE KARLAR | 11.530,35 | 2-FAALİYET GİDERLERİ | 318.476,23 |
| a) 642 FAİZ GELİRLERİ | 11.530,35 | a) 630 ARAŞTIRMA VE GELİŞTİRME GİDERLERİ | ----- |
| | | b) 631 PAZARLAMA, SATIŞ VE DAĞITIM GİDERLERİ | ----- |
| | | c) 632 GENEL YÖNETİM GİDERLERİ | 318.476,23 |
| 3-OLAĞANDIŞI GELİR VE KARLAR | 1.611,08 | 3-DİĞER FAALİYETLERDEN OLAĞAN GİDER VE ZARARLAR | ----- |
| a) 671 ÖNCEKİ DÖNEM GELİR VE KARLARI | ----- | a) 654 KARŞILIK GİDERLERİ | ----- |
| b) 679 DİĞER OLAĞANDIŞI GELİR VE KARLAR | 1.611,08 | b) 655 MENKUL KIYMET SATIŞ ZARARLARI | ----- |
| BRÜT GELİRLER TOPLAMI | ----- | | |
| 4-BRÜT GELİRLERDEN İNDİRİLECEK TUTARLAR | ----- | 4-OLAĞANDIŞI GİDER VE ZARARLAR | 22.716,10 |
| a) 610 SATIŞTAN İADELER (-) | ----- | a) 680 ÇALIŞMAYAN KISIM GİDER VE ZARARLARI | ----- |
| b) 611 SATIŞ İSKONTOLARI (-) | ----- | b) 681 ÖNCEKİ DÖNEM GİDER VE ZARARLARI | ----- |
| c) 612 DİĞER İNDİRİMLER (-) | ----- | c) 689 DİĞER OLAĞANDIŞI GİDER VE ZARARLAR | 22.716,10 |
| BRÜT GELİRLERDEN İNDİRİLECEK TUTARLAR TOPLAMI | ----- | | |
| | | TOPLAM TUTAR | 369.513,64 |
| KALAN TOPLAM TUTAR | 465.467,60 | GENEL TOPLAM | 95.953,96 |

Tablo 87: Döner Sermaye İşletmesi Hesap Bazında Kar/Zarar Tablosu

| Hesap Adı | Borç Bakiye (Zarar) (A) | Alacak Bakiye (Kar) (B) | Net Kar (B-A) |
|------------------------|-------------------------|-------------------------|------------------|
| Armutlu MYO | ----- | 1.161,33 | 1.161,33 |
| YÜBİTAM | 2.035,00 | 11.894,84 | 9.859,84 |
| Çınarcık MYO | ----- | 202,50 | 202,50 |
| Hukuk Fakültesi | ----- | 919,30 | 919,30 |
| İ.İ.B.F. | ----- | 1.605,64 | 1.605,64 |
| Mühendislik Fakültesi | 4.339,30 | 47.430,21 | 43.090,91 |
| Rektörlük | ----- | 380,00 | 380,00 |
| YÜSEM | 32.685,26 | 68.119,36 | 35.434,10 |
| Yalova MYO | 1.851,85 | 2.227,82 | 375,97 |
| İŞLETME TOPLAMI | 40.911,41 | 133.941,00 | 93.028,79 |

2014 YILI FAALİYET RAPORU

Tablo 88. Döner Sermaye İşletmesi Yıllar İtibarıyla Karşılaştırmalı Kar/Zarar Tablosu

| Döner Sermaye Kar/Zarar Tablosu | | |
|---------------------------------|---------------------|---------------------|
| Yıl | Kar TL | Zarar TL |
| 2009 | 8.611,11 | 5.166,67 |
| 2010 | 170.005,84 | 139.254,10 |
| 2011 | 179.462,01 | 174.376,91 |
| 2012 | 385.851,02 | 355.663,21 |
| 2013 | 433.993,96 | 364.857,93 |
| 2014 | 452.326,17 | 356.372,21 |
| Toplam | 1.630.250,11 | 1.221.488,58 |

Grafik 8. Yıllar İtibarıyla Döner Sermaye İşletmesi Kar-Zarar Durumu

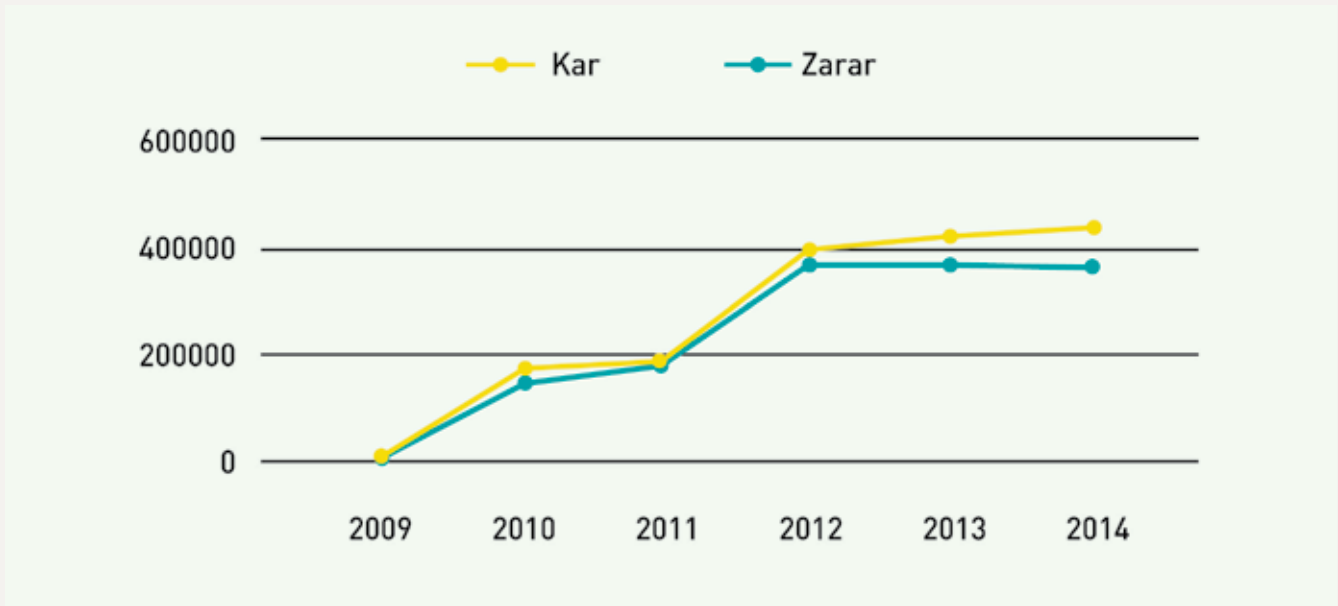

2. TEMEL MALİ TABLOLARA İLİŞKİN AÇIKLAMALAR

► 2.1. BÜTÇE GİDER GERÇEKLEŞMELERİ

2.1.1. Ekonomik Sınıflandırmaya Göre Bütçe Gider Gerçekleşmeleri

Tablo 89. Ekonomik Sınıflandırmaya Göre Bütçe Gider Gerçekleşmeleri

| Ekonomik Kodu | Adı | Bütçe Başlangıç Ödeneği | Yıl İçinde Eklenen | Yıl İçinde Düşülen | Yıl Sonu Ödeneği | Harcama | | Açıklama (Varsa Sapma Nedeni) |
|---------------|---|-------------------------|--------------------|--------------------|-------------------|-------------------|------------|--|
| | | | | | | Tutar | Yüzde | |
| 01 | Personel Giderleri | 24.923.000 | 3.399.825 | 17.000 | 28.305.825 | 28.077.549 | 113 | Bir önceki yıla göre 45 adet akademik ve idari personel sayısında artış olması ve bunun yanısıra mevcut personele ilişkin özlük haklarına ilişkin ödeme katsayılarının değişmesi nedeniyle, Personel Giderleri öngörüsünden daha fazla bir gerçekleşme yaşanmış ve KBÖ'ye göre gerçekleşme oranı %113 olmuştur. |
| 02 | Sosyal Güvenlik Kurumlarına Aktarılan Devlet Prim Giderleri | 3.643.000 | 395.100 | 4.500 | 4.033.600 | 4.007.474 | 110 | Personel giderlerindeki artışa ilişkin belirtilen gerekçelerle Sosyal Güvenlik Kurumlarına Aktarılan Devlet Prim Giderleri tertibindeki öngörünün üzerinde bir gerçekleşme ile KBÖ'ye göre gerçekleşme oranı %110 olmuştur. |
| 03 | Mal Ve Hizmet Alım Giderleri | 6.550.000 | 5.817.995 | 0 | 12.367.995 | 8.724.973 | 133 | Başta, öğrenci sayısının getirmiş olduğu faaliyet hacmindeki artış, fiziki alan kapasitesinin artması, akademik ve idari personel sayısındaki artıştan dolayı, kırtasiye alımları, enerji ve yakacak alımları, yemek hizmeti, güvenlik hizmeti ve temizlik hizmeti alımları, tıbbi malzeme alımları, ilan giderleri, temsil ağırlama ve tören giderlerinde bir önceki yıla göre artış yaşanmış ve bu nedenle KBÖ'ye göre %133'lük bir gerçekleşme olmuştur. |
| 05 | Cari Transferler | 676.000 | 0 | 0 | 676.000 | 535.827 | 79 | Sosyal Güvenlik Kurumuna Kurum katkısına ilişkin bedeller ile personel yemeğini karşılama giderleri için kullanılan Cari Transferlerdeki ödenekler KBÖ'ye göre %79'luk bir gerçekleşme olmuştur. |
| 06 | Sermaye Giderleri | 25.500.000 | 16.913.800 | 150.000 | 42.263.800 | 31.940.899 | 125 | Öğrenci sayısındaki artış, akademik ve idari personel sayısındaki artış, fiziki alan ihtiyacının karşılanması amacıyla binaların yapımı, altyapı ve üst yapı faaliyetleri gibi yapım işlerinde iş artışı, merkezi Araştırma Laboratuvarı Projesinin keşif artışı ve önceden öngörülemeyen makine-tesis ve demirbaşların alınımdan dolayı Sermaye Giderlerinin öngörüsünden daha fazla bir gerçekleşme yaşanmış ve KBÖ'ne göre gerçekleşme oranı %125 olmuştur. |
| Toplam | | 61.292.000 | 26.526.720 | 171.500 | 87.647.220 | 73.286.722 | 119 | |

2014 YILI FAALİYET RAPORU

Grafik 9. Ekonomik Sınıflandırmaya Göre Bütçe Başlangıç Ödenekleri ve Harcama Bilgileri

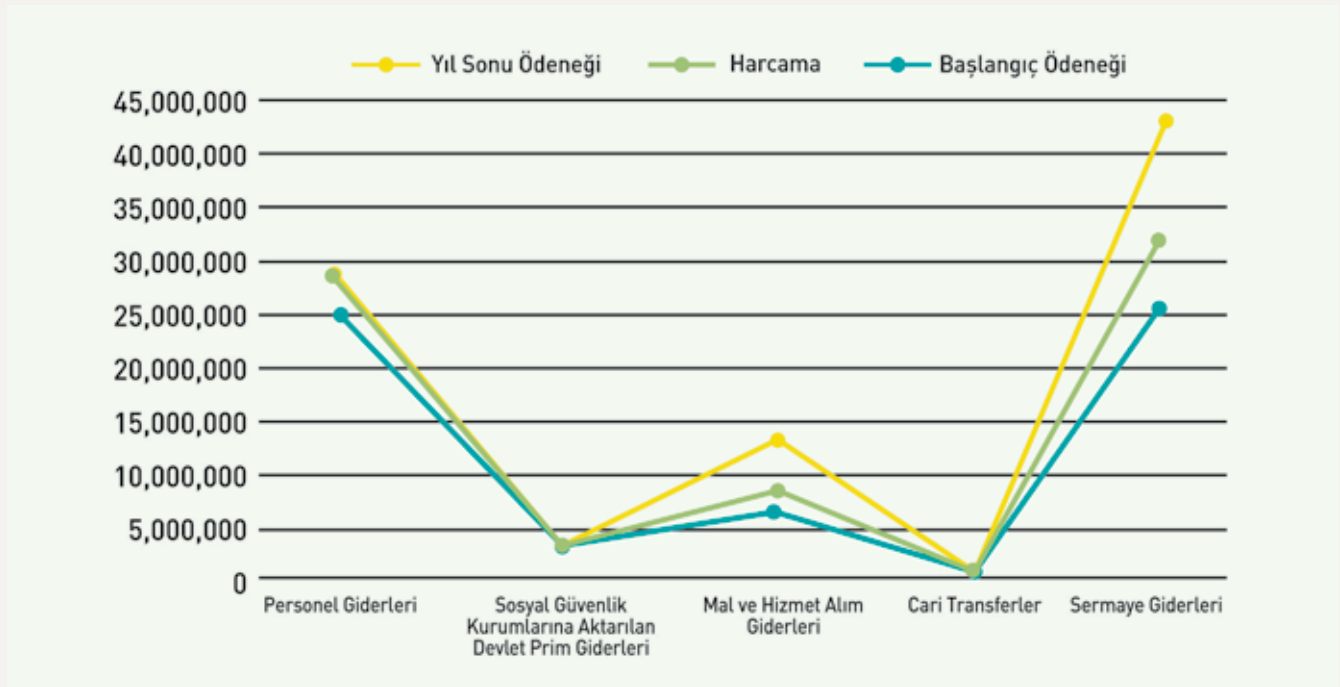

2.1.2. Fonksiyonel Sınıflandırmaya Göre Bütçe Gider Gerçekleşmeleri

Tablo 90. Fonksiyonel Sınıflandırmaya Göre Bütçe Gider Gerçekleşmeleri

| Ekonomik Kod | Gider Türleri | Bütçe Başlangıç Ödeneği | Yıl İçinde Eklenen | Yıl İçinde Düşülen | Yıl Sonu Ödeneği | Harcama | | Açıklama (Varsa Sapma Nedeni) |
|--------------|-----------------------|-------------------------|--------------------|--------------------|------------------|-----------|-------|---|
| | | | | | | Tutar | Yüzde | |
| 01 | Genel Kamu Hizmetleri | 5.386.000 | 544.500 | 0 | 5.930.500 | 5.724.918 | 106 | Personel sayısındaki artıştan dolayı personel giderleri ve SGK prim giderleri ödeneği yetersiz kalmış, öngörülenden daha fazla bir gerçekleşme yaşanmıştır. Personel alımları için ilan giderleri, kurumsal raporlamalar için baskı ve cilt giderleri ve idari hizmetler için bilişim malzemeleri harcamalarından dolayı KBÖ'ye göre gerçekleşme oranı %106 olmuştur. |
| 02 | Savunma Hizmetleri | 7.000 | 10.000 | 0 | 17.000 | 16.870 | 241 | Sivil savunma faaliyetlerine ilişkin mal ve hizmet alımlarındaki ödeneğin yetersiz olması nedeniyle yangın malzemesi alımı için öngörülenden daha fazla gerçekleşme yaşanmış ve KBÖ'ye göre gerçekleşme oranı %241 olmuştur |

| Ekonomik Kod | Gider Türleri | Bütçe Başlangıç Ödeneği | Yıl İçinde Eklenen | Yıl İçinde Düşülen | Yıl Sonu Ödeneği | Harcama | | Açıklama (Varsa Sapma Nedeni) |
|--------------|------------------------------------|-------------------------|--------------------|--------------------|------------------|------------|-------|---|
| | | | | | | Tutar | Yüzde | |
| 03 | Kamu Düzeni ve Güvenlik Hizmetleri | 1.190.000 | 120.000 | 0 | 1.310.000 | 1.309.543 | 110 | Üniversitemiz eğitim-öğretim birimleri ve diğer kapalı alanlarda icra edilen özel güvenlik hizmetlerinde herhangi hizmet ve maliyet artışı olmamasına karşın, KBÖ'nün mevcut hizmetlere göre yetersiz kalması nedeniyle öngörülen daha fazla bir gerçekleştirme yaşanmış ve KBÖ'ye göre oranı %110 olmuştur. |
| 08 | Dinlenme, Kültür ve Din Hizmetleri | 653.000 | 329.000 | 0 | 982.000 | 967.498 | 148 | Kütüphane ve Dokümantasyon Daire Başkanlığı personeline ilişkin özlük personel giderleri ve SGK prim giderleri ödeneklerinin mevcut personel giderleri için yetersiz olması nedeniyle KBÖ'ye göre %148 oranında öngörülenden daha fazla bir gerçekleştirme yaşanmıştır. |
| 09 | Eğitim Hizmetleri | 54.056.000 | 25.523.220 | 171.500 | 79.407.720 | 65.267.892 | 120 | Öğrenci sayısındaki artış, akademik birimlerde bir önceki yıla göre 38 personel artışı, ortaya çıkan fiziki alan ihtiyacının karşılanması amacıyla binaların yapımı, altyapı ve üst yapı faaliyetleri gibi yapım işlerinde iş artışı, Merkezi Araştırma Laboratuvarı Projesinde keşif artışı, kırtasiye alımları, enerji ve yakacak alımları, yemek hizmeti, temizlik hizmeti alımları, tıbbi malzeme alımları, ilan giderleri, temsil ağırlama ve tören giderleri ile makine-teçhizat, demirbaş alımlarının öngörülenden daha fazla olmasından dolayı gerçekleştirme oranı KBÖ'ye göre %120 oranında olmuştur. |
| | | 61.292.000 | 26.526.720 | 171.500 | 87.647.220 | 73.286.722 | 119 | |

Grafik 10. Fonksiyonel Ayrıma Göre Bütçe Başlangıç Ödenekleri ve Harcama Bilgileri

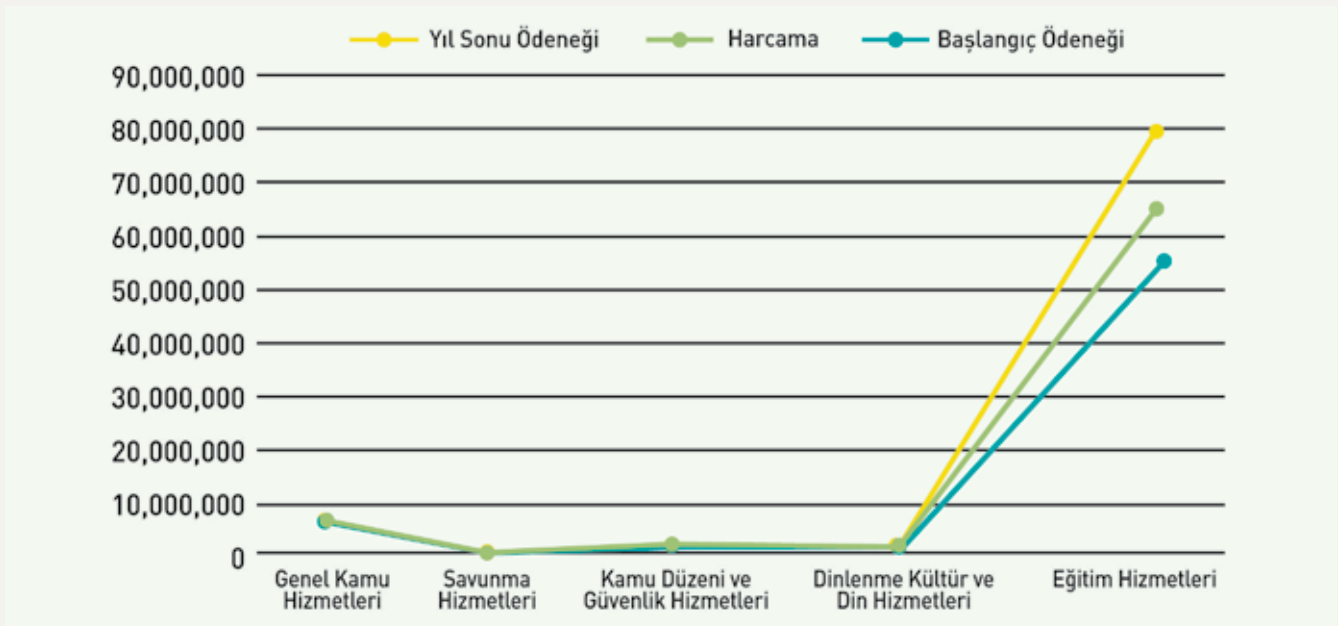

2014 YILI FAALİYET RAPORU

► 2.2. BÜTÇE GELİR GERÇEKLEŞMELERİ

Tablo 91. Bütçe Gelir Gerçekleşmeleri

| Gelir Ekonomik Kod | Açıklama | Planlanan (A) | Gerçekleşen (B) | Durum (A-B) | Gerçek. Oranı (%) | Açıklama ve Varsa Sapma Nedeni |
|--------------------|--|-------------------|---------------------|---------------------|-------------------|--|
| 3 | TEŞEBBÜS VE MÜLKİYET GELİRLERİ | 874.000,00 | 3.888.690,52 | 3.014.690,52 | 444,93 | |
| 03.1.1.01 | Şartname, Basılı Evrak, Form Satış Gelirleri | 20.000,00 | 77.071,29 | 57.071,29 | 385,36 | Gelirin dayanağını yapılan ihalelerin dosya bedelleri oluşturmaktadır. Yılı içerisinde ihale sayısı ve ihaleye katılma sayısı öngörülerinden daha fazla oranda bir gerçekleşme neticesinde 100'den fazla ihale dosyası satışı olduğu için %385,36'lık bir gerçekleşme olmuştur. |
| 03.1.2.29 | Örgün ve Yaygın Öğretimden Elde Edilen Gelirler | 29.000,00 | 96.457,25 | 67.457,25 | 332,61 | Yeni bölümlerin açılmasının yanısıra mevcut bölüm ve programlardaki öğrenci artışı öngörüsünden daha fazla oranda bir öğrenci sayısı artışının yaşanması nedeniyle %332,61'lik bir gelir gerçekleşmesi yaşanmıştır. |
| 03.1.2.31 | İkinci Öğretimden Elde Edilen Gelirler | 500.000,00 | 2.176.642,25 | 1.676.642,25 | 435,33 | |
| 03.1.2.32 | Yaz Okulu Gelirleri | 66.000,00 | 222.954,21 | 156.954,21 | 337,81 | |
| 03.1.2.33 | Tezsiz Yüksek Lisans Gelirleri | 57.000,00 | 624.902,90 | 567.902,90 | 1.096,32 | Yıl içerisinde, beklenenden daha fazla kurum ve kuruluşların tezsiz yüksek lisans eğitimi verilme talebinde bulunulması ve yapılan protokoller neticesinde öğrenci sayısındaki artıştan dolayı öngörüden çok daha fazla bir gerçekleşme yaşanmıştır. |
| 03.1.2.34 | Tezli Yüksek Lisans Gelirleri | 5.000,00 | 67.765,40 | 62.765,40 | 1.355,31 | Lisansüstü programı sayısı ve öğrenci sayısı, UOLP öğrenci sayısı öngörülerinin üzerinde bir artıştan dolayı öngörülenden daha fazla oranda bir gerçekleşme yaşanmıştır. |
| 03.1.2.41 | Uluslararası Ortak Eğitim ve Öğretim Program Gelirleri | 50.000,00 | 213.000,00 | 163.000,00 | 426,00 | |
| 03.1.2.99 | Diğer hizmet gelirleri | 137.000,00 | 312.724,96 | 175.724,96 | 228,27 | Diğer hizmet gelirleri içerisinde yer alan; kiraya verilen sosyal tesislerin firmalarca üniversitemiz adına kullanmış olduğu enerji bedelleri, stand geliri, öğrenci yemek gelirleri, kitapların zamanında teslim edilmemesine ilişkin gecikme bedelinin beklenen daha fazla olması ve tümünün tahsil edilmesinden dolayı gerçekleşme yaşanmıştır. |
| 03.5.1.01 | Döner Sermayelerin Aylık Gayrisafi Hasılatından Aktarmalar | 0,00 | 1.200,93 | 1.200,93 | - | |
| 03.6.1.01 | Lojman Kira Gelirleri | 10.000,00 | 29.645,25 | 19.645,25 | 296,45 | Lojman kira öngörülerinin mevcut lojman kullanımından kaynaklanan kesinti tutarındaki öngörünün hatalı olmasından dolayı, öngörüden daha fazla bir gerçekleşme sonucunu ortaya çıkarmıştır. |
| 03.6.1.03 | Sosyal Tesis Kira Gelirleri | 0,00 | 63.192,18 | 63.192,18 | - | Üniversitemizde kiraya verilen kantinlerden elde edilen gelirlerin tahsilatını içermektedir. |
| 03.6.1.99 | Diğer Taşınmaz Kira Gelirleri | 0,00 | 3.133,90 | 3.133,90 | - | Üniversitemizin Safran Yerleşkesinde yer alan Banka ATM'sinden elde edilen gelirin tahsilatını içermektedir. |

| 4 | ALINAN BAĞIŞ VE YARDIMLAR İLE ÖZEL GELİRLER | 59.028.000,00 | 61.006.985,05 | 1.978.985,05 | 103,35 | |
|-----------|--|----------------------|----------------------|---------------------|---------------|--|
| 04.2.1.01 | Hazine yardımı | 33.528.000,00 | 37.385.000,00 | 3.857.000,00 | 111,50 | 2013 yılında tahakkuk ettirilip tahsil edilmeyen ve 2014 devreden hazine yardımlarından dolayı öngörülenden daha fazla bir tahakkuk gerçekleşmiştir. |
| 04.2.2.01 | Hazine yardımı | 25.500.000,00 | 23.520.046,23 | -1.979.953,77 | 92,24 | 2014 yılında tahakkuk eden hazine yardımlarından tahsil edilmeyen tutarlardan dolayı %92,24'lük bir gerçekleştirme yaşanmıştır. |
| 04.4.1.02 | Kişilerden Alınan Yardım ve Bağışlar | 0,00 | 1.000,00 | 1.000,00 | - | Kişilerden elde edilen şartsız bağış ve yardımlar bu gelir unsurunu oluşturmaktadır. |
| 04.5.1.10 | YÖK Öğretim Üyesi Yetiştirme Programı Destekleri | 0,00 | 47.809,37 | 47.809,37 | - | Öğretim Üyesi Yetiştirme Programı kapsamında Üniversitemize atanan öğretim elemanlarının yetiştirilmesi için YÖK'ten aktarılan tutarın tahsilatını içermektedir. |
| 04.5.1.11 | YÖK Yurtdışı Destekleri | | 53.129,45 | 53.129,45 | - | Öğretim Üyesi ve Araştırmacı Yetiştirilmesi Amacıyla Yurtdışına Gönderilen öğretim elemanlarının desteklenmesi amacıyla YÖK'ten aktarılan tutarların tahsilatını içermektedir. |
| 5 | DİĞER GELİRLER | 1.390.000,00 | 2.702.923,45 | 1.312.923,45 | 194,45 | |
| 05.1.9.01 | Kişilerden Alacaklar Faizleri | 0,00 | 6.059,90 | 6.059,90 | - | Avans mahsubunu süresinde yapmadıkları için adlarına faiz tahakkuk eden ilgililerden yapılan tahsilatları içermektedir. |
| 05.1.9.03 | Mevduat Faizleri | 0,00 | 661.288,23 | 661.288,23 | - | Üniversitemiz banka hesaplarında bulunan vadesiz mevduattan tahakkuk eden faiz gelirinin tahsilatını içermektedir. |
| 05.2.6.16 | Araştırma Projeleri Gelirleri Payı | 26.000,00 | 22.297,89 | -3.702,11 | 85,76 | Araştırma Projelerinden elde edilen gelirin %5'ine tekabül eden gelir öngörüsüne karşılık, yıl içerisinde yapılan projenin hedeflenen daha az gerçekleşmesi nedeniyle %85,76'lık bir gerçekleştirme yaşanmıştır. |
| 05.3.2.99 | Diğer İdari Para Cezaları | 0,00 | 155.920,00 | 155.920,00 | - | Yapım işi kapsamında, işi zamamında teslim etmeye ve sözleşme hükümlerine ve teknik şartnameye göre yapılmadığı tespit edilen yüklenicilerden yapılan kesintilerden kaynaklanan tutarların tahsilatını içermektedir. |
| 05.3.9.99 | Yukarıda Tanımlanmayan Diğer Para Cezaları | 0,00 | 350,00 | 350,00 | - | Hizmet alımı işinde, tespit edilen eksikliklerin karlığı tutarın tahsilatını içermektedir. |
| 05.9.1.06 | Kişilerden Alacaklar | 0,00 | 113.967,56 | 113.967,56 | - | Adlarına yersiz ve fazla ödenemelerin tespit edilmesi, avansın zamında mahsup edilmemesi nedeniyle kişi borcu olarak belirlenen tutarların tahsilatından kaynaklanmaktadır. |
| 05.9.1.19 | Öğrenci Katkı Payı Telafi Gelirleri | 1.364.000,00 | 1.742.860,00 | 378.860,00 | 127,78 | Mevcut bölüm ve programlardaki örgün öğrenim öğrencileri sayısının öngörülenden daha fazla gerçekleşmesi nedeniyle, örgün öğrenim öğrencileri sayısı karşılığında Üniversitemiz hesabına aktarılan katkı payı tutarlarının tahsilatından kaynaklanmadır. |
| 05.9.1.99 | Yukarıda Tanımlanmayan Diğer Çeşitli Gelirler | 0,00 | 179,87 | 179,87 | | |
| | | 61.292.000,00 | 67.598.599,02 | 6.306.599,02 | 110,29 | |

2014 YILI FAALİYET RAPORU

Grafik 11. Planlanan ve Gerçekleşen Bütçe Gelirleri

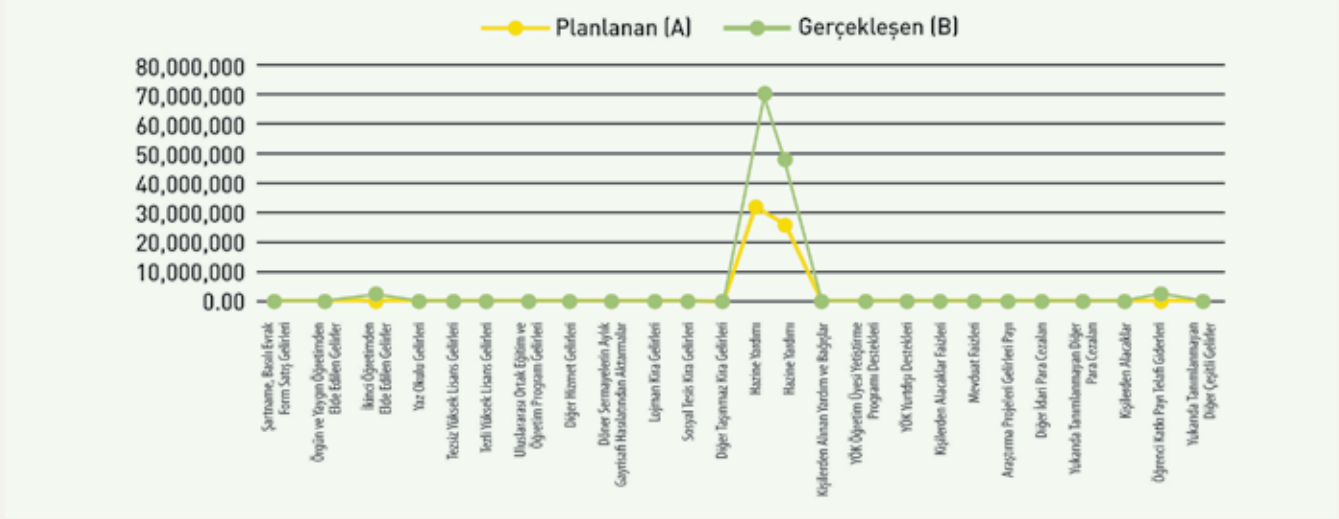

2.3. MAL VE HİZMET ALIMLARINA İLİŞKİN MALİYET BİLGİLERİ

2.3.1. Yıllara Göre Telefon ve İnternet Erişim Giderleri

Tablo 92. Yıllara Göre Telefon ve İnternet Erişim Giderleri

| Yıllar | Telefon Giderleri (TL) | İnternet Erişim Giderleri (TL) |
|--------|------------------------|--------------------------------|
| 2010 | 35.002,97 | 6.628,03 |
| 2011 | 48.664,23 | 11.775,78 |
| 2012 | 51.696,25 | 11.341,10 |
| 2013 | 62.899,03 | 11.096,04 |
| 2014 | 52.927,72 | 5.656,33 |



Grafik 12. Yıllara Göre Telefon ve İnternet Erişim Giderleri



Grafik 13. Yıllara Göre Personel Başına Telefon ve İnternet Erişim Giderleri



2014 YILI FAALİYET RAPORU

2.3.2. Yıllara Göre Isınma, Aydınlanma ve Su Giderleri

Tablo 93. Yıllara Göre Isıtma, Aydınlatma ve Su Giderleri

| Tüketim Türü | | 2010 | 2011 | 2012 | 2013 | 2014 |
|--------------|----------------|---------|---------|---------|---------|---------|
| Elektrik | kw/saat | 438,893 | 755,357 | 1.127 | 560.955 | 1.708 |
| | TL | 131.667 | 226.607 | 349.567 | 202.252 | 603.058 |
| Su | m ³ | 47.302 | 143.960 | 8.626 | 7.675 | 43.965 |
| | TL | 14.190 | 43.118 | 54.691 | 22.666 | 87.930 |
| Doğalgaz | m ³ | 4.514 | 3.049 | 248.298 | 160.644 | 356.685 |
| | TL | 135.439 | 91.489 | 213.536 | 172.327 | 338.851 |

Grafik 14. Yıllara Göre Isıtma, Aydınlatma ve Su Giderleri

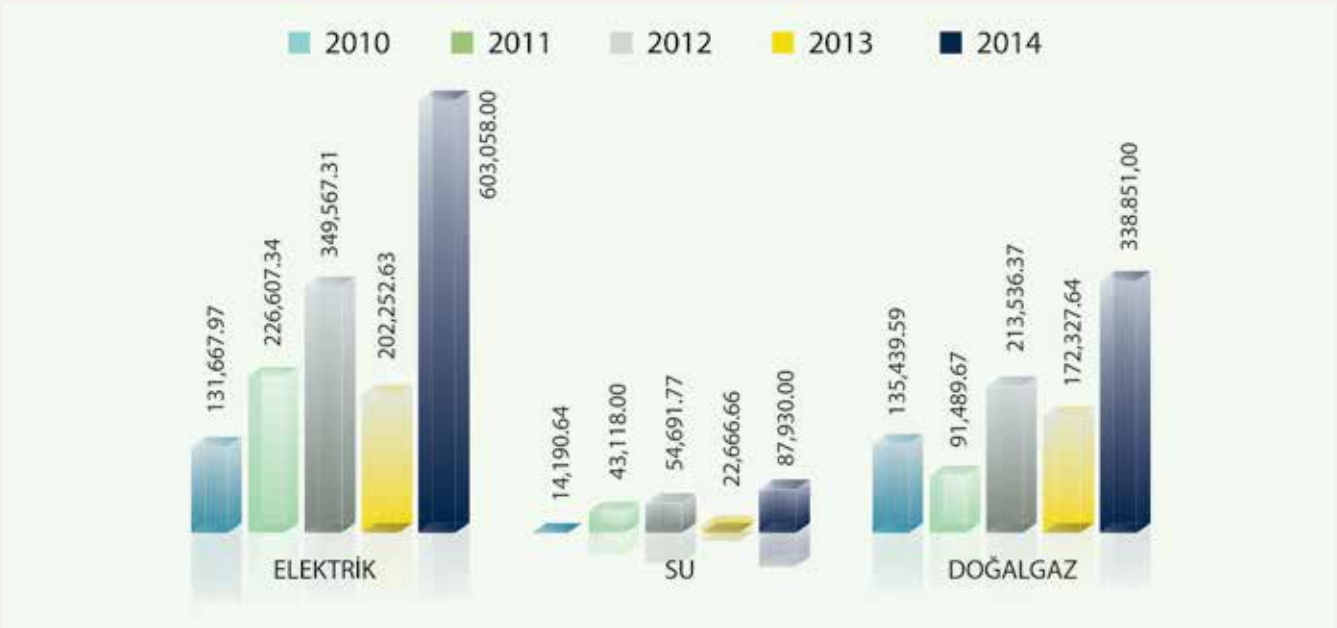

Grafik 15. Yıllara Göre Personel Başına Isıtma, Aydınlatma ve Su Giderleri



Grafik 16. Yıllara Göre Kapalı Alan (m²) Başına Isıtma, Aydınlatma ve Su Giderleri

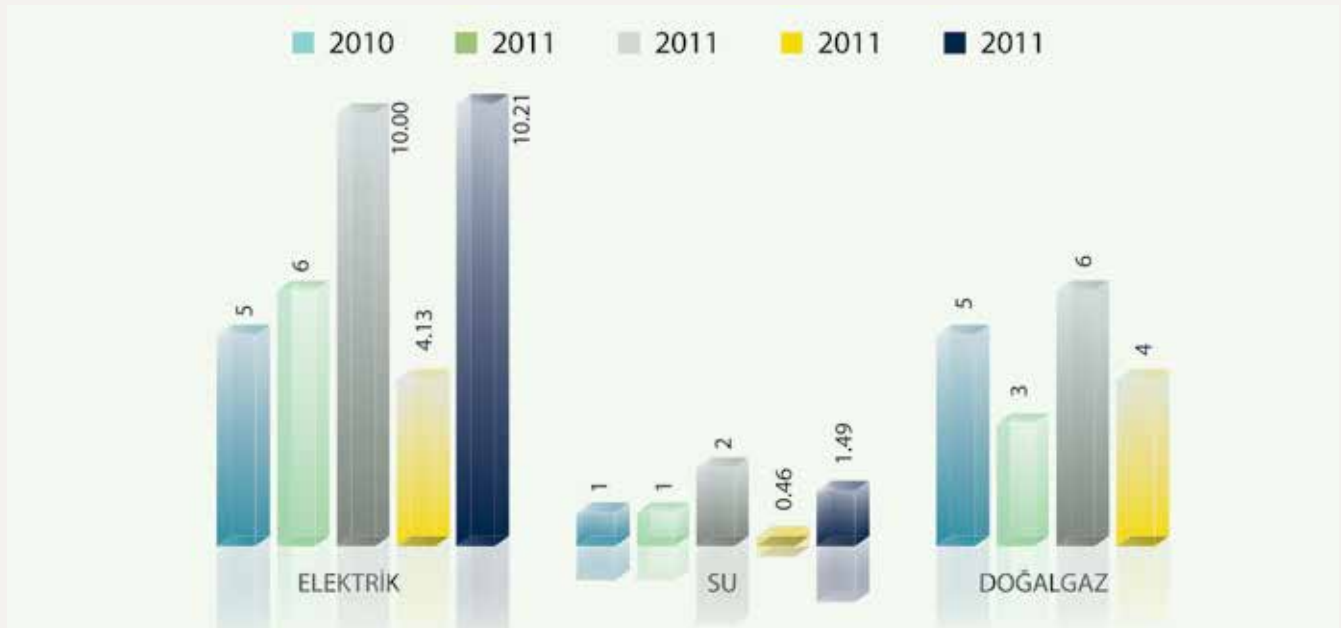

2014 YILI FAALİYET RAPORU

2.3.3. Kiralama ve Satın Alma Yoluyla Edinilen Taşıt Sayısı ile Taşıtların Toplam Maliyeti

Tablo 94. Kiralama ve Satın Alma Yoluyla Edinilen Taşıt Sayısı ile Taşıtların Toplam Maliyeti

| Yıllar | Kiralama | Satın Alma | Yıl İçi Kiralama Maliyeti | Satın Alma Maliyeti | Taşıt Sayısı |
|--------|----------|------------|---------------------------|---------------------|--------------|
| 2010 | 2 | 1 | 29.800 | 45.204 | 3 |
| 2011 | 3 | 2 | 76.800 | 98.060 | 5 |
| 2012 | 3 | 1 | 84.900 | 132.575 | 4 |
| 2013 | 3 | 0 | 103.132 | 0 | 3 |
| 2014 | 3 | 3 | 148.080 | 288.810 | 6 |

Grafik 17. Yıllar İtibariyle Taşıt Sayıları



Grafik 18. Yıllar İtibariyle Taşıt Maliyetleri



2.3.4. Temizlik ve Güvenlik Hizmetlerinde Çalıştırılan Kişi Sayısı ve Çalışılan Alan

Tablo 95. Temizlik ve Güvenlik Hizmetlerinde Çalıştırılan Personel Sayısı ve Ortalama Alan

| Yıllar | Temizlik (Kişi) | Güvenlik (Kişi) | Temizlik (m ²) (Personel Başına Düşen m ²) | Güvenlik (m ²) (Personel Başına Düşen m ²) |
|--------|-----------------|-----------------|---|---|
| 2010 | 35 | 30 | 769 | 897 |
| 2011 | 42 | 41 | 830 | 850 |
| 2012 | 43 | 49 | 810 | 712 |
| 2013 | 43 | 49 | 790 | 1.000 |
| 2014 | 62 | 49 | 953 | 1205 |

Grafik 19. Yıllar İtibariyle Temizlik ve Güvenlik Hizmetlerinde Çalıştırılan Kişi Sayısı



Grafik 20. Temizlik ve Güvenlik Hizmetlerinde Personel Başına Düşen Ortalama Alan



2014 YILI FAALİYET RAPORU

2.3.5. Yurt İçi ve Yurt Dışı Görevlendirme Maliyetleri

2.3.5.1. Yurt İçi Görevlendirilen Personel Sayısı ve Görevlendirme Maliyetleri

Tablo 96. Yurt İçi Görevlendirilen Personel Sayıları ve Maliyetleri

| Yıllar | Yurt İçi Görevlendirmeler Tutarı (TL) | Görevlendirme Sayısı |
|--------|---------------------------------------|----------------------|
| 2010 | 130.687 | 488 |
| 2011 | 120.201 | 585 |
| 2012 | 142.247 | 496 |
| 2013 | 181.254 | 614 |
| 2014 | 186.881 | 528 |
| Toplam | 761.270 | 2711 |



Grafik 21. Personel Başına Düşen Yurt İçi Görevlendirme Maliyeti



2.3.5.2. Yurt Dışı Görevlendirilen Personel Sayısı ve Görevlendirme Maliyetleri

Tablo 97. Yurt Dışı Görevlendirilen Personel Sayıları ve Maliyetleri

| Yıllar | Yurt Dışı Görevlendirmeler Tutarı (TL) | Kişi Sayısı |
|---------------|--|-------------|
| 2010 | 148.002 | 108 |
| 2011 | 469.130 | 200 |
| 2012 | 505.024 | 123 |
| 2013 | 591.205 | 163 |
| 2014 | 101.762 | 101 |
| Toplam | 1.815.123 | 695 |

Grafik 22. Personel Başına Düşen Yurt Dışı Görevlendirme Maliyeti



2014 YILI FAALİYET RAPORU

3. MALİ DENETİM SONUÇLARI

Üniversitemizde İç Denetçi bulunmadığından düzenlenmemiş herhangi bir iç denetim raporu bulunmamaktadır. Üniversitemiz 2014 yılında Sayıştay tarafından denetlenmiş olmakla birlikte denetim raporu henüz tarafımıza gönderilmemiştir.

B. PERFORMANS BİLGİLERİ

1. FAALİYET VE PROJE BİLGİLERİ

► 1.1. BİLİMSEL YAYIN FAALİYETLERİNE İLİŞKİN BİLGİLER

1.1.1. İndekslere Giren Hakemli Dergilerde Yapılan Yayın Sayısı

Tablo 98. İndekslere Giren Hakemli Dergilerde Yapılan Yayın Sayısı

| Uluslararası Makale | Ulusal Makale | Uluslararası Bildiri | Ulusal Bildiri | Kitap | Toplam |
|---------------------|---------------|----------------------|----------------|-------|--------|
| 99 | 42 | 95 | 65 | 26 | 327 |

1.1.2. Hakemlik Yapan Öğretim Üyesi ve Hakemlik Yapılan Yayın Sayısı

Tablo 99. Hakemlik Yapan Öğretim Üyesi ve Hakemlik Yapılan Yayın Sayısı

| Editörlük/Hakemlik Yapan Öğretim Üyesi Sayısı | Editörlük/Hakemlik Yapılan Kitap Sayısı | Dergi Hakemliği Yapan Öğretim Üyesi Sayısı | Hakemliği Yapılan Dergi Sayısı |
|---|---|--|--------------------------------|
| 51 | 8 | 58 | 132 |

1.1.3. İndekslerde Yer Alan Yalova Üniversitesi Adresli Yayın Sayısı

Tablo 100. İndekslerde Yer Alan Yalova Üniversitesi Adresli Yayın Sayısı

| İndekslerde Yer Alan Yalova Üniversitesi Adresli Yayınlar | | |
|---|-----------------------|------------------|
| İndekslenen (Sayı) | Tüm Dökümanlar (Sayı) | Makaleler (Sayı) |
| 45 | 49 | 28 |



1.1.4. WOS' da İndekslenen Yayınların İndekslere Göre Dağılımı

Tablo 101. WOS'da İndekslenen Yayınların İndekslere Göre Dağılımı

| BİRİM | SCI | SSCI | A&HCI | Toplam |
|--------------------------------|-----------|----------|----------|-----------|
| İİBF | 6 | - | - | 6 |
| Kimya ve Süreç Mühendisliği | 13 | - | - | 13 |
| Polimer Mühendisliği | 14 | - | - | 14 |
| Ulaştırma Mühendisliği | 2 | - | - | 2 |
| Endüstri Mühendisliği | 4 | - | 4 | 8 |
| Enerji Sistemleri Mühendisliği | 2 | 4 | - | 6 |
| Bilgisayar Mühendisliği | 1 | - | - | 1 |
| Endüstriyel Tasarım ASD | 3 | - | - | 3 |
| Grafik Tasarımı ASD | - | - | 2 | 2 |
| Armutlu MYO | 3 | - | - | 3 |
| Toplam | 48 | 4 | 6 | 58 |

► 1.2. BİLİMSEL ARAŞTIRMA FAALİYETLERİNE İLİŞKİN BİLGİLER

1.2.1. Bilimsel Araştırma Proje Sayıları ve Ödenekleri

Tablo 102: 2014 Yılında Kabul edilen ve Devam Eden Projeler ile Ödenek Ve Harcama Tutarları

| Projeler | Önceki Yılda Devrolan Proje | Yıl İçinde Eklenen Proje | Toplam | Yıl İçinde Tamamlanan Proje | Toplam Ödenek | Toplam Harcama |
|---------------|-----------------------------|--------------------------|-----------|-----------------------------|--|---------------------------------------|
| BAP | 54 | 26 | 80 | 36 | 775.350,00 | 472.314,29 |
| TÜBİTAK | 4 | 5 | 9 | 2 | 1.047.011,00 | 442.748,50 |
| AB | 3 | | 3 | 1 | 68.204,61 € | 40.822,20 € |
| DPT | 1 | | 1 | | 5.853.000,00 | 3.613.879,83 |
| SAN-TEZ | 1 | | 1 | 1 | 219.756,49 | 148.724,40 |
| TAGEM | 1 | | 1 | | 227.204,00 | 134.142,71 |
| Toplam | 64 | 31 | 95 | 40 | 8.122.321,49 TL (+) 68.204,61 € | 4.811.809,7 TL (+) 40.822,20 € |

2014 YILI FAALİYET RAPORU

1.2.2. Üniversite Tarafından Desteklenen Bilimsel Araştırma Projeleri

Tablo 103. Üniversite Tarafından Desteklenen Bilimsel Araştırma Projeleri

| Proje No | Proje Adı | Yürütücüsü | Ödeneği (TL) | Harcanan (TL) | Durumu |
|------------------|--|---------------------------|--------------|---------------|--------------|
| 2011/ BAP/020 | Polibütadion Diol Esaslı yan Zincir Sıvı Kristal Polimer Filimlerinin Üretimi ve Uygulama Özelliklerinin Saptanması | Yrd. Doç. Dr. Hilal MERT | 11.300,00 | 11.299,99 | Sonuçlandı |
| 2011/ BAP/025 | Türkiyede ABD Ye Yönelik Beyin Göçü NewYork Eyaleti Örneği | Doç.Dr. Tuncay GÜLOĞLU | 20.000,00 | 16.832,11 | Sonuçlandı |
| 2012/ BAP/031 | Ambalaj Malzemesi Olarak Kullanılan Biyobozunur Mikrokompozitlerin Sentezi | Prof.Dr. Hüseyin YILDIRIM | 9.700,00 | 8.228,56 | Devam Ediyor |
| 2012/ BAP/040 | Bilgi Toplumu Perspektifinde Refah Devleti: Finlandiya Modeli | Yrd. Doç.Dr. Orhan KOÇAK | 12.000,00 | 11.988,66 | Sonuçlandı |
| 2012/ BAP/047 | Armutlu Yarımadası Esenköy Civarlarında Doğal Yetiştirme Alanlarında Bulunan Farklı Vejetasyon Dönemlerinde ve Farklı 2 Yükseltide (0-400) Kurumuş Defne (Laurus Nobilus L.) Yapraklarındaki ucucu yağ oranı | Yrd. Doç.Dr. Gül YÜCEL | 5.000,00 | 3.900,00 | Sonuçlandı |





| Proje No | Proje Adı | Yürütücüsü | Ödeneği (TL) | Harcanan (TL) | Durumu |
|------------------|---|------------------------------------|--------------|---------------|--------------|
| 2012/ BAP/048 | Hidrojenin İçten Yanmalı Motorlarda Yakıt Olarak Kullanılması | Prof.Dr. Fikret YÜKSEL | 20.000,00 | 19.995,10 | Devam Ediyor |
| 2012/ BAP/049 | Yalova Üniversitesi Merkezi Araştırma Laboratuvarının Kullanımının Yaygınlaştırılması | Prof.Dr. Cahit ENSARİ | 15.000,00 | 14.902,45 | Devam Ediyor |
| 2013/ BAP/050 | Genç-Osmanlı Dönemi Devlet Fabrikalarında Yönetim Bilgisi(1827-1914) Anlayış ve Uygulamalar | Doç.Dr. Mustafa KURT | 15.000,00 | 0,00 | Devam Ediyor |
| 2013/ BAP/051 | Telekomünikasyon Aracı Firmalarının Kar Enbüyüklemesi Probleminin Farklı Fiyatlandırma ve Hizmet Kalitesi Kısıtları Altında Analizleri | Yrd. Doç.Dr. H.Hüseyin TURAN | 10.000,00 | 9.791,10 | Devam Ediyor |
| 2013/ BAP/052 | Sentetik Elyaf Boyama Sistemlerinde Kullanılan AISI 316 L Çeliğinin Çukurlanma Korozyonunun İnhibitör Kullanılarak Önlenmesi | Doç.Dr. Ahmet YILMAZ | 10.000,00 | 6.515,19 | Devam Ediyor |
| 2013/ BAP/053 | Avrupa Birliği Dış Politikası Teori ve Uygulama | Doç.Dr. Kenan DAĞCI | 8.000,00 | 7.998,67 | Sonuçlandı |
| 2013/ BAP/056 | RSSI Ölçümleri Temelli Bina İç Adaptif Konum İzleme | Yrd. Doç.Dr. Necla BANDIRMALI | 9.500,00 | 9.474,22 | Sonuçlandı |
| 2013/ BAP/057 | Uydu Görüntülerinin İyileştirilmesi İçin En Küçük Kareler Yöntemi ile Radyometrik Normalizasyon | Yrd. Doç.Dr. Abdulkadir TEPECİK | 8.000,00 | 0,00 | Devam Ediyor |
| 2013/ BAP/058 | Görüntü Birleştirme Teknikleri Kullanılarak Uydu Verilerinden Nesne Tanıma | Doç.Dr. Müfit ÇETİN | 6.000,00 | 5.994,40 | Sonuçlandı |
| 2013/ BAP/059 | Orta Asya'da Bölge Dışı Aktörlerin Nüfuz Mücadeleleri ve Türkiye Algısı: Kazakistan Örneği | Yrd. Doç.Dr. Murat ALAKEL | 10.000,00 | 8.945,71 | Sonuçlandı |
| 2013/ BAP/060 | Yalova Samanlı Deresinde, Delta Bölgesinde Derenin Açıldığı Sahil Şeridinde Çözünmüş Oksijen, Askıda katı Madde ve Anorganik Besin Maddelerinin Tayiniyle Kirlilik Durumunun Tespit Edilmesi | Prof.Dr. Rafet BOZDOĞAN | 20.000,00 | 19.944,62 | Sonuçlandı |
| 2013/ BAP/061 | Tip II Diyabetes Mellitus'lu Hastaların Mody2 ve Mody3 Gen Mutasyonlarının Saptanarak Toplum Sağlığı Açısından Değerlendirilmesi: Şile Kömürlük Köyü Örneği" | Prof.Dr. Meshut BAŞAK | 15.000,00 | 14.999,90 | Devam Ediyor |
| 2013/ BAP/062 | Paslanmaz Çeliklerin Kaynak Yöntemi İle Birleştirilmesinde Meydana Gelen Renklenmenin XRD, SEM, ve EDS Analizleri ile Faz Yapısı ve Karakteristik Özelliklerinin İncelenmesiSistemi Yazılımı Geliştirilmesi | Öğr. Gör.Dr. Mehmet BÜYÜKYILDIZ | 7.000,00 | 6.997,32 | Sonuçlandı |
| 2013/ BAP/063 | Soğutucu Akışkan Olarak R-134A Ve HFO-1234YF Kullanılan Deneysel Bir Otomobil Kliması Sisteminin Performansının Karşılaştırılması Olarak İncelenmesi | Yrd. Doç.Dr. Mehmet DİREK | 7.000,00 | 3.540,00 | Devam Ediyor |
| 2013/ BAP/064 | Açılacak Davalarda Yetkili Mahkemenin Belirlenmesi | Yrd. Doç.Dr. Ali İhsan KAYTAZ | 6.000,00 | 5.848,60 | Sonuçlandı |
| 2013/ BAP/065 | Yalova Üniversitesi Öğretim Elemanlarına Yönelik Bilimsel Yazma Teknikleri | Yrd. Doç.Dr. Bora AÇAN | 6.000,00 | 4.500,00 | Sonuçlandı |
| 2013/ BAP/066 | Polivinil Klorünün "Click" Kimyasıyla Modifikasyonu | Doç.Dr. M.Átilla TAŞDELEN | 6.000,00 | 6.000,00 | Devam Ediyor |
| 2013/ BAP/067 | Poliakrilik Asit Esaslı SüperAbsorban Jellerin Ters Süspansiyon Polimerizasyonu ve Emülsiyon Polimerizasyonu Teknikleriyle Sentezlenmesi | Yrd. Doç.Dr. Mehmet Arif KAYA | 9.000,00 | 8.439,18 | Devam Ediyor |

2014 YILI FAALİYET RAPORU

| Proje No | Proje Adı | Yürütücüsü | Ödeneği (TL) | Harcanan (TL) | Durumu |
|------------------|--|-------------------------------------|--------------|---------------|--------------|
| 2013/ BAP/068 | İslam Hukuk Tarihinde Bir Edebi Türün Ortaya Çıkışı ve Gelişimi: Furûk Literatürü | Yrd. Doç.Dr. Necmettin KIZILKAYA | 5.000,00 | 4.013,88 | Sonuçlandı |
| 2013/ BAP/070 | İndiksiyonlu Su Isıtıcılarının Çalışma Parametrelerinin Belirlenmesi | Yrd. Doç.Dr. Ümit ÜNVER | 8.500,00 | 0,00 | Devam Ediyor |
| 2013/ BAP/071 | Türkiye'nin Asya Politikası | Yrd. Doç.Dr. Gül Tuba DAĞCI | 7.000,00 | 6.999,93 | Sonuçlandı |
| 2013/ BAP/073 | Yalova Üniversitesi Öğrencilerinin VARK Analizi Aracılığı İle Öğrenme Şekillerinin Belirlenmesi: Öğrenme Etkinliğinin Arttırılmasına Yönelik Gör-gül Bir Araştırma | Prof.Dr. Cemal ELİTAŞ | 8.500,00 | 8.410,37 | Sonuçlandı |
| 2013/ BAP/074 | Yalova Üniversitesi Bilimsel Araştırma Projeleri Koordinasyon Brimi İçin Online Evrak Kayıt Takip Sistemi Yazılımı Geliştirilmesi | Doç.Dr. Müfit ÇETİN | 7.000,00 | 3.162,40 | Sonuçlandı |
| 2013/ BAP/075 | Gökkuşaağı Alabalıklarının Et Kalitesi ve Raf Ömrünün Arttırılmasında Spirulana Katkılı Yem Kullanımı | Yrd. Doç.Dr. Betül GÜROY | 7.000,00 | 4.309,28 | Devam Ediyor |
| 2013/ BAP/076 | Biyomedikal Uygulamalar İçin Doğal Polimer ve Reçineden Nanofiber Yapısında Membran Hazırlanması | Yrd. Doç.Dr. Kadriye TUZLAKOĞLU | 7.000,00 | 6.995,00 | Devam Ediyor |
| 2013/ BAP/078 | Yerel Yönetimlerde Sürdürülebilir Şehirciliğin Sosyal, Siyasal ve Ekonomik Analizi Çerçevesinde Geçmişte, Şimdi ve Gelecek Kent Sorunları Araştırması: Yalova İli Örneği | Doç.Dr. Muharrem ES | 6.600,00 | 0,00 | Devam Ediyor |
| 2014/ BAP/079 | Yalova'da Toplumsal Yaşlanma ve Yaşlılık Profili | Doç.Dr. Musa ŞAHİN | 4.000,00 | 3.500,12 | Devam Ediyor |
| 2014/ BAP/080 | Hasta İzleme Sisteminde Analog İşaretlerin Ön İşlemi İçin Bir Gömülü Sistem Tasarımı | Prof. Dr. Ahmet AKBAŞ | 10.000,00 | 8.600,00 | Devam Ediyor |
| 2014/ BAP/081 | Batı Afrika'da Tasavvufi Akımlar - Moritanya Örneği | Yrd. Doç. Dr. Ahmet Murat ÖZEL | 4.000,00 | 3.118,57 | Devam Ediyor |
| 2014/ BAP/082 | Isı Pompası Kullanımının Tarımsal Ürün Kurutulmasında Kalite ve Enerji Verimi Yönünden İncelenmesi | Yrd. Doç. Dr. Cüneyt TUNÇKAL | 20.000,00 | 15.232,96 | Devam Ediyor |
| 2014/ BAP/083 | Atık Sulardan Bazik Boyaların Giderilmesine Polimerlerin ve Lakkaz Enziminin Etkinliğinin İncelenmesi | Öğr. Gör. Dr. Mithat ÇELEBİ | 20.000,00 | 16.634,34 | Devam Ediyor |
| 2014/ BAP/084 | Mobil Aygıtlarda Uygulama İçin Reklam Etkinliği Üzerine Deneysel Bir Çalışma | Yrd. Doç. Dr. İkram DAŞTAN | 6.000,00 | 6.000,00 | Devam Ediyor |
| 2014/ BAP/085 | ZnO Nano-Yapıların İletken Polimer Tabanlı İnce Filmler Üzerine Büyütülerek Yüksek Verimli Organik Güneş Pillerinin Üretilmesi | Yrd. Doç. Dr. Bayram KILIÇ | 20.000,00 | 19.982,12 | Devam Ediyor |
| 2014/ BAP/086 | Hümik Asidin Yüzey Asidik Özelliklerinin, Çözünürlük ve Proton Bağlanmasının Termodinamik Özelliklerinin Belirlenmesi | Prof. Dr. Jülide HIZAL YÜCESOY | 16.000,00 | 2.249,12 | Devam Ediyor |
| 2014/ BAP/087 | Halloysit Nanotüp Dolgulu Biyopolimer Kompozit Hidrojellerinin Sentezi ve Sudan Ağır Metal Uzaklaştırılmasında Adsorban Olarak Kullanımı | Doç.Dr. Sinan ŞEN | 16.000,00 | 11.021,20 | Devam Ediyor |
| 2014/ BAP/088 | İskandinav Ülkelerinde Mesleki Eğitim, Gençlerin Mesleğe Yönlendirilmesi ve Türkiye'de Uygulanabilirliği | Doç.Dr. Ersin KAVİ | 9.000,00 | 3.020,98 | Devam Ediyor |
| 2014/ BAP/089 | Mobil Robotlar İçin Yol Planlama İşleminin Gele-neksel ve Evrimsel Algoritmalar Yardımıyla Çözümü ve Algoritmaların Performans Analizi | Yrd. Doç.Dr. Adem TUNCER | 6.000,00 | 3.826,02 | Devam Ediyor |

| Proje No | Proje Adı | Yürütücüsü | Ödeneği (TL) | Harcanan (TL) | Durumu |
|------------------|---|----------------------------------|---|-------------------|------------------|
| 2014/ BAP/090 | Ahşap ve Ahşap Esaslı Malzemelerde Kullanılan Çeşitli Birleştirme Yöntemlerinde Cam Elyaf Bez ile Güçlendirmenin Direnç Üzerine Etkilerinin Araştırılması | Yrd. Doç.Dr. Nurdan Ç. YERLİKAYA | 12.000,00 | 9.023,37 | Devam Ediyor |
| 2014/ BAP/091 | Farklı Karakterdeki Adsorbantlar İle Sulu Çözeltilerden Klorofenol Bileşiklerinin Giderilmesi | Yrd. Doç.Dr. Esra B. ŞİMŞEK | 20.000,00 | 8.288,50 | Devam Ediyor |
| 2014/ BAP/092 | Spirulina İmmobilize Polielektrolit Hidrojellerin pH'a Duyarlı Şişme Davranışları | Yrd. Doç.Dr. Demet AYDINOĞLU | 16.000,00 | 3.740,47 | Devam Ediyor |
| 2014/ BAP/094 | İn-situ Fotokimyasal Yöntemle Gümüş Nanopartikülleri İçeren Antibakteriyel Kaplamaların Hazırlanması | Yrd. Doç.Dr. Gülşay BAYRAMOĞLU | 9.000,00 | 2.999,80 | Devam Ediyor |
| 2014/ BAP/095 | Ultrases Destekli Çinko Borat Sentezi | Yrd. Doç.Dr. Hikmet OKKAY | 18.000,00 | 14.737,59 | Devam Ediyor |
| 2014/ BAP/096 | Balikesir Büyükşehir Belediyesi Genelinde Geometrik Düzenleme ve Trafik Sürkülasyon Projeleri ile Yol ve Kavşak Ön Projelerinin Hazırlanması | Prof.Dr. Rafet BOZDOĞAN | 590.000,00 (Belediye) 10.000,00 (Yalova Üni) =600.000,00 | 0,00 | Devam Ediyor |
| 2014/ BAP/097 | Amerikan Çatışma Çözümleri Yaklaşım ve Metodlarında Şiddet İçermeyen Çatışma Çözümleri (Non-Violent Conflict Resolution) | Prof.Dr. Kenan DAĞCI | 15.000,00 | 0,00 | Devam Ediyor |
| 2014/ BAP/098 | Şekil Hafızalı Polimerlerden Şekillendirilmiş Parçalardaki Kalıntı Gerilmelere Basıncın Etkisi | Yrd.Doç.Dr. Hüseyin ESEN | 22.000,00 | 0,00 | Devam Ediyor |
| 2014/ BAP/099 | Bilimsel Araştırma Projeleri Koordinasyon Biriminin Altyapısının Geliştirilmesi | Prof.Dr. Hüseyin YILDIRIM | 21.000,00 | 0,00 | Devam Ediyor |
| | | Toplam | 576.100,00 | 348.001,80 | 228.098,2 |



2014 YILI FAALİYET RAPORU

Tablo 104. Yüksek Lisans Projeleri

| Proje No | Proje Adı | Yürütücüsü | Ödeneği (TL) | Harcanan (TL) | Durumu |
|-------------|---|-------------------------------|--------------|---------------|--------------|
| 2012/YL/003 | Foksyonlanmış ve Silanlanmış Karbon Elyaf Poliamid Kompozitlerinin Isıl ve Mekanik Özelliklerinin İncelenmesi | Prof.Dr. Hüseyin YILDIRIM | 5.000,00 | 4.718,65 | Sonuçlandı |
| 2013/YL/008 | Karbon Elyaf Takviyeli Polietilenin Fiziksel ve Mekanik Özelliklerinin İncelenmesi | Prof.Dr. Hüseyin YILDIRIM | 5.000,00 | 0,00 | Sonuçlandı |
| 2013/YL/010 | Yenilenebilir Kaynaklar Kullanılarak Ambalaj Malzemesi için Kaplama Malzemesi Hazırlanması | Yrd. Doç.Dr. Gülay BAYRAMOĞLU | 5.000,00 | 4.968,34 | Sonuçlandı |
| 2013/YL/014 | Gluten Esaslı Biyobozunur Blendlerin Hazırlanması ve Karakterizasyonu | Prof.Dr. Hüseyin YILDIRIM | 5.000,00 | 1.392,40 | Sonuçlandı |
| 2013/YL/015 | Biyolojik Uygulamalar için Çapraz Bağlı, Yüksek Gözenekli Polihipe Kompozitlerinin Hazırlanması | Yrd. Doç.Dr. E.Hital MERT | 5.000,00 | 4.398,15 | Devam Ediyor |
| 2013/YL/016 | Borik Asidin Kimyasal Püskürtme Yöntemiyle Büyütülen ZnS Filmlerinin Karakterizasyonu Etkisinin İncelenmesi | Prof.Dr. Mustafa ÖZTAŞ | 5.000,00 | 4.808,50 | Sonuçlandı |
| 2013/YL/017 | Kitosan Bazlı Hidrojellerin Enzimatik Modifikasyonu ve Karakterizasyonu | Yrd. Doç.Dr. Didem ÖMAY | 5.000,00 | 4.000,00 | Sonuçlandı |
| 2013/YL/018 | Poliakrilamid - Tabakasal Silikat Nanokompozit Hidrojellerinin Sentezi ve Ağır Metal Gideriminde Kullanımı | Doç.Dr. Sinan ŞEN | 5.000,00 | 4.986,58 | Sonuçlandı |
| 2013/YL/019 | Engeli Bulunan Bireylerin ve Bakımlarını Üstlenen Aile Fertlerinin Komşuluk ve Akrabalık İlişkileri | Yrd. Doç.Dr. Recep YILDIZ | 3.370,00 | 3.370,00 | Sonuçlandı |
| 2013/YL/020 | Engeli Bulunan Bireylerin ve Bakımlarını Üstlenen Aile Fertlerinin Zaman Algıları | Yrd. Doç.Dr. Recep YILDIZ | 4.880,00 | 4.880,00 | Sonuçlandı |
| 2013/YL/021 | Biyobozunabilir Polimerik Ambalaj Malzemeleri | Yrd. Doç.Dr. Gülay BAYRAMOĞLU | 5.000,00 | 5.000,00 | Sonuçlandı |
| 2013/YL/022 | Bilgisayar Destekli Plastik Enjeksiyon Kalıbı Tasarımı ve Tasarım Esaslarına Göre İmalatı | Yrd. Doç.Dr. Gülay BAYRAMOĞLU | 5.000,00 | 4.969,57 | Sonuçlandı |
| 2013/YL/024 | Atıktan Türetilmiş Yakıtı Uygulanabilecek Ön İşlemlerin Piroлиз ve Yanma Karakteristiğine Etkisi | Yrd. Doç.Dr. Sibel B. KABAKCI | 5.000,00 | 1.936,55 | Sonuçlandı |
| 2013/YL/025 | Katalitik Piroлиз Yöntemiyle Zeytinyağı Üretim Atıklarından Piroлиз Yağı Eldesi | Yrd. Doç.Dr. Sibel B. KABAKCI | 5.000,00 | 4.766,60 | Sonuçlandı |
| 2013/YL/026 | Gemilerde Enerji Verimliliği Planının Kabotaj Hatında Çalışan Yüksek Hızlı Araç/Yolcu Gemisine Feribotuna Uygulanarak Değerlendirilmesi | Yrd. Doç.Dr. Sibel B. KABAKCI | 5.000,00 | 1.233,61 | Sonuçlandı |
| 2013/YL/027 | Foto "Click" Kimyasıyla Yıldız Kopolimerlerin Sentezi ve Karakterizasyonu | Doç. Dr.M. Atilla TAŞDELEN | 7.000,00 | 6.997,20 | Sonuçlandı |
| 2013/YL/028 | Foto "Click" Kimyasıyla Aşı Kopolimerlerin Sentezi ve Karakterizasyonu | Doç. Dr.M. Atilla TAŞDELEN | 7.000,00 | 6.999,56 | Sonuçlandı |



| Proje No | Proje Adı | Yürütücüsü | Ödeneği (TL) | Harcanan (TL) | Durumu |
|---------------|--|-------------------------------|-------------------|-------------------|------------------|
| 2013/YL/029 | Kamu Diplomasisi ve İletişim: Afrika Ekseninde Türkiye ve Çin'in Faaliyetlerinin Karşılaştırılması | Prof.Dr. Kenan DAĞCI | 7.000,00 | 1.700,00 | Devam Ediyor |
| 2013/YL/030 | Lipaz İmmobilize Edilmiş PAAm Hidrojellerinin Şişme, Aktivite ve Salım Davranışının İncelenmesi | Yrd. Doç.Dr. Didem ÖMAY | 7.000,00 | 6.325,05 | Sonuçlandı |
| 2013/YL/031 | Biyokompozit Malzemeler Kullanılarak Değerli Metallerin Geri Kazanılması ve Sistem Kinetiğinin İncelenmesi | Yrd. Doç.Dr. Didem ÖMAY | 7.000,00 | 0,00 | Devam Ediyor |
| 2013/YL/032 | UV Işıkları Çapraz Bağlanma Derecesi Değişebilir Hidrojellerin Sentezi ve Çeşitli Özelliklerinin İncelenmesi | Doç.Dr. İ.Gökhan TEMEL | 7.000,00 | 5.964,65 | Devam Ediyor |
| 2013/YL/033 | ATRP Kullanılarak Çok Kollu Çapraz Bağlı Merkez Sahip Çözünebilir Yıldız Tipi Kopolimerlerin Sentezi ve Karakterizasyonu | Doç.Dr. İ.Gökhan TEMEL | 7.000,00 | 3.983,36 | Devam Ediyor |
| 2013/YL/034 | Yenilenebilir Kaynaklı Liken Esaslı Dolgu Malzemesinin AYPE ile Değerlendirilmesi | Yrd. Doç.Dr. Hüseyin ESEN | 7.000,00 | 6.943,45 | Sonuçlandı |
| 2013/YL/035 | Yenilenebilir Kaynaklardan Polimerize Olabilen Monomer Sentezi ve Polimerleştirilmesi | Yrd. Doç.Dr. Hüseyin ESEN | 7.000,00 | 1.999,98 | Devam Ediyor |
| 2014/YL/036 | Kitosan-Organofilik Tabakasal Silikat Nanokompozit Hidrojellerinin Sentezi ve Ağır Metal Gideriminde Kullanımı | Doç.Dr. Sinan ŞEN | 7.000,00 | 5.900,00 | Devam Ediyor |
| 2014/YL/037 | Proteinlerde Katlanmamış Bölgelerin Kestirimi İçin Yeni Öznitelik Teknikleri Geliştirilmesi | Yrd. Doç.Dr. Murat GÖK | 7.000,00 | 6.069,28 | Devam Ediyor |
| 2014/YL/038 | Makendonya'nın İsim Sorunu | Yrd. Doç.Dr. Gül Tuba DAĞCI | 7.000,00 | 2.637,60 | Devam Ediyor |
| 2014/YL/039 | Soğuk Savaş Sonrası Bosna-Hersek Bağımsızlık Sürecinde Aliya İzzetbegoviç'in Rolü | Yrd. Doç.Dr. Gül Tuba DAĞCI | 7.000,00 | 3.313,40 | Devam Ediyor |
| 2014/YL/040 | Yanma Geciktirici Özelliği Arttırılmış Polimer - Kil Nanokompozitlerinin Hazırlanması | Yrd. Doç.Dr. Gülay BAYRAMOĞLU | 7.000,00 | 4.560,60 | Devam Ediyor |
| 2014/D/041 | Almanya ve Türkiye'de İş Piyasalarının Liberalleşmesinin Etkileri (Karşılaştırılmalı Bir Analiz) | Doç.Dr. Tuncay GÜLOĞLU | 7.000,00 | 3.489,41 | Devam Ediyor |
| 2014/D/043 | İş Sağlığı ve Güvenliği'nde Avrupa Birliği Uygulamaları ve Türkiye'ye Yansımaları | Doç.Dr. Orhan KOÇAK | 7.000,00 | 2.000,00 | Devam Ediyor |
| 2014/D/044 | Sosyal Hizmet Bölümü Öğrencilerinin Yaşlı Ayırıcılığı Farkındalığının Arttırılması | Yrd. Doç.Dr. Harun ÇEYLAN | 7.000,00 | 0,00 | Devam Ediyor |
| 2014/D/045 | Türkiye'deki Organik Zeytinyağı İçin Japonya'da Uluslararası Pazar Araştırması | Prof.Dr. Cemal ELİTAŞ | 7.000,00 | 0,00 | Devam Ediyor |
| Toplam | | | 199.250,00 | 124.312,49 | 74.937,51 |

2014 YILI FAALİYET RAPORU

1.2.3. TÜBİTAK Projeleri

Tablo 105. TÜBİTAK Projeleri

| Proje No | Proje Adı | Yürütücüsü | Ödeneği (TL) | Harcanan (TL) | Projenin Durumu |
|---------------------|---|-------------------------------|---------------------|-------------------|-----------------|
| TOVAG-111069 (2012) | Vitamin ve Flavonoid Antioksidanların Protein Stearik Asit Karışımı Kaplama Materyaliyle Enkapsüle Edilmesi | Doç.Dr. Jülide HIZAL YÜCESOY | 15.600,00 | 12.333,91 | İptal Edildi |
| 112T528 (2012) | Foto-"Click" Kimyasıyla Farklı Mimarilere Sahip Poli-merlerin Sentezleri ve Endüstriyel Uygulamalar | Doç.Dr. M.Atilla TAŞDELEN | 174.272,00 | 158.800,68 | Sonuçlandı |
| 112K426 (2013) | Geç-Osmanlı Dönemi Devlet Fabrikalarında Yönetim Bilgisi(1827-1914):Anlayış ve Uygulamalar | Doç.Dr. Mustafa KURT | 183.272,00 | 60.348,39 | Devam Ediyor |
| 113Z465 (2013) | Emülsiyon Kalıplama Yöntemi ile Biyolojik Uygulamalar İçin Çapraz Bağlı ve Yüksek Gözenekli Polimer Kompozitlerinin Hazırlanması | Yrd. Doç.Dr. Emine Hilal MERT | 28.500,00 | 24.641,40 | Sonuçlandı |
| 113E298 (2013) | Tek Bir Dc Güç Kaynağından Beslenen 8- Seviyeli Tek Fazlı Çoklu- Kaskad Evirici Tasarımı | Yrd. Doç.Dr. Kayhan İNCE | 29.946,00 | 23.827,23 | Devam Ediyor |
| 113Z844 (2014) | RÖMP ve Emülsiyon Kalıplama Yöntemi ile Hiyerarşik Gözenekli Polimerlerin Hazırlanması ve Fotokatalitik Uygulamaları | Yrd. Doç.Dr. Emine Hilal MERT | 321.105,00 | 132.958,51 | Devam Ediyor |
| 113M049 (2014) | Metakrillenmiş Poligliserol Saslı Gümüş Nanopartikül İçeren Hibrit Nanokompozitlerin Fotopolimerizasyon Yöntemi ile Hazırlanması | Yrd. Doç.Dr. Gülay BAYRAMOĞLU | 29.990,00 | 19.588,38 | Devam Ediyor |
| 113Y370 (2014) | Alkali Boyar Madde İçeren Endüstriyel Atık Sulardan Membran Teknolojisiyle Su ve Kimyasal Maddelerin Geri Kazanımı | Yrd. Doç.Dr. Mehmet Arif KAYA | 194.426,00 | 9.000,00 | Devam Ediyor |
| 114F292 (2014) | Grafen Nano Tabaka Üzerine Tio2 Nanoporous (Nanogözenek)/Zno Nanowire (Nanotel) Tandem (Katmanlı) Nano-Yapıların Büyütülerek Optoelektronik Özelliklerinin İncelenmesi Ve Yüksek Verimli Boya İle Duyarlı Fotovoltaik Hücrelerin Geliştirilmesi | Yrd. Doç.Dr. BAYRAM KILIÇ | 69.900,00 | 1.250,00 | Devam Ediyor |
| Toplam | | | 1.047.011,00 | 442.748,50 | |

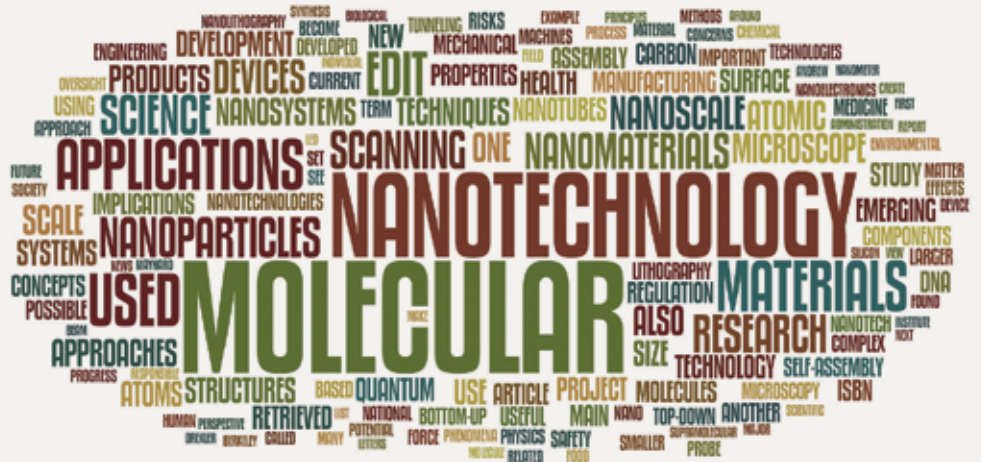
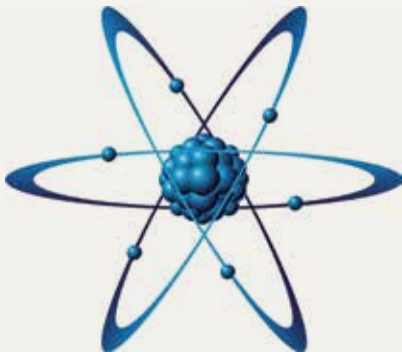

1.2.4. AB Projeleri

Tablo 106. AB Projeleri

| Proje No | Proje Adı | Yürütücüsü | Ödeneği (Euro) | Harcanan (Euro) | Projenin Durumu |
|-------------------------|--|---------------------------|------------------|------------------|-----------------|
| TR1-LE005-27988 (2012) | Adapting Learning Programme for Energies of Penewable(ALPER) | Prof.Dr. Hüseyin YILDIRIM | 14.407,75 | 14.407,75 | Sonuçlandı |
| TR-1.1XX-2012-R1 (2012) | Begining From The Youth Towards To Achieving Sustainable Future | Prof.Dr. Hüseyin YILDIRIM | 13.406,40 | 13.406,00 | Devam ediyor |
| TR10C1.01-02/306 (2013) | A Black Sea Network Promoting Integrated Natural Wastewater Treatment System-WASTnet | Prof.Dr. Hüseyin YILDIRIM | 40.390,46 | 13.008,45 | Devam ediyor |
| Toplam | | | 68.204,61 | 40.822,20 | |

1.2.5. Kalkınma Bakanlığı Projeleri Projeleri

Tablo 107. Kalkınma Bakanlığı Projeleri Projeleri

| Proje No | Proje Adı | Yürütücüsü | Ödeneği (TL) | Harcanan (TL) | Projenin Durumu |
|--------------------|--------------------------------|----------------------------|---------------------|---------------------|-----------------|
| 2010K121450 (2010) | Merkezi Araştırma Laboratuvarı | Prof. Dr. M. Niyazi ERUSLU | 5.853.000,00 | 3.613.879,83 | Devam Ediyor |
| Toplam | | | 5.853.000,00 | 3.613.879,83 | |

1.2.6. SAN-TEZ Projeleri

Tablo 108. SAN-TEZ Projeleri

| Proje No | Proje Adı | Yürütücüsü | Ödeneği (TL) | Harcanan (TL) | Projenin Durumu |
|-------------------------|--|----------------------|-------------------|-------------------|-----------------|
| TR10C1.01-02/306 (2011) | Dinamik Model Tabanlı Gerçek Zamanlı 6 DOF Simülatör | Prof.Dr. Ahmet AKBAŞ | 219.756,49 | 148.724,40 | Sonuçlandı |
| Toplam | | | 219.756,49 | 148.724,40 | |

1.2.7. TAGEM Projeleri

Tablo 109. TAGEM Projeleri

| Proje No | Proje Adı | Yürütücüsü | Ödeneğ (TL) | Harcanan (TL) | Projenin Durumu |
|-------------------|--|---------------------|-------------------|-------------------|-----------------|
| TAGEM-13/AR-GE/31 | Alternatif Bir Tür Olan Granyöz Balığının (Argyrosomus Regius) Beslenme Rejiminin Belirlenmesi | Doç.Dr. Derya GÜROY | 227.204,00 | 134.142,71 | Devam Ediyor |
| Toplam | | | 227.204,00 | 134.142,71 | |

2014 YILI FAALİYET RAPORU

► 1.3. KURUMSAL SOSYAL, KÜLTÜREL VE SANATSAL ETKİNLİK FAALİYETLERİNE İLİŞKİN BİLGİLER

Tablo 110. Etkinlik Sayıları

| Etkinlik Türü | 2014 |
|--------------------|------------|
| Seminer | 41 |
| Teknik Gezi | 34 |
| Konferans | 29 |
| Tören | 20 |
| Proje | 12 |
| Söyleşi | 10 |
| Panel | 6 |
| Gezi | 6 |
| TV Programı | 5 |
| Turnuva | 4 |
| Sergi | 4 |
| Çalıştay | 4 |
| Eğitim | 4 |
| Konser | 3 |
| Kongre | 2 |
| Yarışma | 1 |
| Şenlik | 1 |
| Sempozyum | 1 |
| Tanışma Toplantısı | 1 |
| Toplam | 188 |



Tablo 111. 2014 Yılı Etkinlikleri

| | Tarih | Türü | İsmi | Konuşmacı | Yer | Düzenleyen Birim |
|----|------------|-------------|--|---------------------------|--|---|
| 1 | 24.12.2014 | Turnuva | Bayanlar Voleybol Turnuvası | - | Namık Kemal Üniversitesi | Üniversite Sporları Federasyonu |
| 2 | 23.12.2014 | Turnuva | Erkekler Voleybol Turnuvası | - | Namık Kemal Üniversitesi | Üniversite Sporları Federasyonu |
| 3 | 18.12.2014 | Konferans | Shibili NUMANI'nin Hayatı | Prof.Dr. Talip ALP | Shibli Üniv. Hindistan | Shibli Üniversitesi |
| 4 | 15.12.2014 | Tören | Dekanlık Devir Teslim Töreni | Prof. Dr. Cihangir AKIN | Yalova Üniversitesi Rektörlük | Rektörlük |
| 5 | 15.12.2014 | Konferans | Ortadoğu'daki Güncel Durum | Prof.Dr. Efe ÇAMAN | Raif Dinçkök Kültür Merkezi | YÜÇAM |
| 6 | 14.12.2014 | Konferans | Türkiye'de İşgücü Piyasası | Prof.Dr. Aysut TANSEL | Yalova MYO Konferans Salonu | İşletme ve Ekonomi Kulübü |
| 7 | 12.12.2014 | Konferans | KOSGEB Bilgilendirme Konferansı | Hakan ULUSU | Yalova MYO Konferans Salonu | Mühendislik Fakültesi KOSGEB İl Müdürlüğü |
| 8 | 12.12.2014 | Seminer | Kimyasal Sızıntı Eğitimi | - | AFAD İl Müdürlüğü | Yalova MYO İtfaiyecilik Bölümü |
| 9 | 11.12.2014 | Konferans | Türk Dış Politikasındaki Güncel Sorunlar | Prof.Dr. Hasan KÖNİ | Yalova MYO Konferans Salonu | YÜÇAM |
| 10 | 10.12.2014 | TV Programı | Doğu Akdeniz'de Bölgesel Çıkar Çatışmaları | Prof. Dr. Kenan DAĞCI | Kanal 24 TV Stüdyoları | Kanal 24 TV |
| 11 | 09.12.2014 | Seminer | Sivil Savunma ve Afetlere Hazırlık | Öğr. Gör. Beyza HATİPOĞLU | Yalova Üniversitesi SKS Konferans Salonu | Sivil Savunma Uzmanlığı |
| 12 | 04.12.2014 | Proje | Yeni Nesil Osmoz Projesi | Doç.Dr. M.Atilla TAŞDELEN | Mühendislik Fakültesi | Polimer Mühendisliği |
| 13 | 29.11.2014 | Turnuva | Üniversitelerarası Futbol Turnuvası | - | Yalova Ahmet Saraç Şehir Stadyumu | Sağlık Kültür Spor Daire Başkanlığı |
| 14 | 28.11.2014 | Konferans | Cihan Harbinin 100. Yılı | Timsal KARABEKİR | İhlas Tatil Köyü Konferans Salonu | Armutlu MYO |
| 15 | 26.11.2014 | Panel | Çağdaş Sanatta Sınırsızlıklar | Prof.Dr. İsmet ÇAVUŞOĞLU | YÜSEM Konferans Salonu | Sanat ve Tasarım Fakültesi |
| 16 | 19.11.2014 | Konferans | Birinci Dünya Savaşı'nın Nedenleri | Doç. Dr. Burak GÜLBOY | Yalova MYO Konferans Salonu | YÜÇAM |
| 17 | 14.11.2014 | Proje | Hibrit Güneş Pili Üretimi | Yrd. Doç.Dr. Bayram KILIÇ | - | Mühendislik Fakültesi |
| 18 | 30.10.2014 | Tören | Ulaşım Protokolü İmza Töreni | Prof.Dr. Rafet BOZDOĞAN | Balıkesir Belediyesi | Ulaştırma Mühendisliği |
| 19 | 29.10.2014 | Proje | Yemek Projesi | - | Antalya Alanya Belediyesi | Genç Turizmciler Kulübü |
| 20 | 28.10.2014 | Sergi | Uluslararası Resim Sergisi | Prof.Dr. İsmet ÇAVUŞOĞLU | Yalova Belediyesi Müzesi | Sanat ve Tasarım Fakültesi |
| 21 | 25.10.2014 | Proje | Çizgi İzleyen Robot Projesi | - | İzmir Y.T.Enstitüsü | Robot Kulübü |
| 22 | 14.10.2014 | Sergi | Farklılıkların Birlikteliği | Prof.Dr. İsmet ÇAVUŞOĞLU | YÜSEM Konferans Salonu | Sanat ve Tasarım Fakültesi |

2014 YILI FAALİYET RAPORU

| | Tarih | Türü | İsmi | Konuşmacı | Yer | Düzenleyen Birim |
|----|------------|-------------|--|---------------------------------|-----------------------------|---------------------------------------|
| 23 | 30.09.2014 | Konferans | Mesnevi'den Telkinler | Doç.Dr. Süleyman DOĞAN | Yalova MYO Konferans Salonu | Rektörlük |
| 24 | 30.09.2014 | Seminer | Uluslararası Öğrencilere Uyum Semineri | Doç.Dr. İsmail AKTAR | - | YADİM |
| 25 | 24.09.2014 | Konser | Akademik Açılış Konseri 2 | Resul DİNDAR | Merkez Yerleşke | Sağlık Kültür Spor Daire Başkanı |
| 26 | 23.09.2014 | Konser | Akademik Açılış Konseri 1 | Gökçe | Merkez Yerleşke | Sağlık Kültür Spor Daire Başkanı |
| 27 | 18.09.2014 | Proje | MARTEK Projesi | - | Marmara Teknokent | TÜBİTAK |
| 28 | 18.09.2014 | Tören | Protokol İmza Töreni | Prof.Dr. M. Niyazi ERUSLU | Yalova Belediyesi | Yalova Üniversitesi Yalova Belediyesi |
| 29 | 05.08.2014 | Tören | Bağış Protokolü İmza Töreni | Prof.Dr. M. Niyazi ERUSLU | Akkök Holding | Yalova Üniversitesi Akkök Holding |
| 30 | 02.08.2014 | Tören | BST Bakanı Fikri IŞIK'ın Ziyareti | Fikri IŞIK | Merkez Yerleşke | Rektörlük |
| 31 | 22.07.2014 | Proje | Admin Panel Projesi | Yrd. Doç. Dr. Necla BÂNDIRMALI | - | Mühendislik Fakültesi |
| 32 | 16.07.2014 | Sergi | Farklı Bakışlarla Manzaralar | Öğr. Gör. Yasin YILMAZ | STF Sergi Salonu | Sanat ve Tasarım Fakültesi |
| 33 | 11.07.2014 | TV Programı | Rektörler Anlatıyor | Prof.Dr. Ali Rıza ABAY | TRT Ankara Stüdyoları | Rektörlük |
| 34 | 11.07.2014 | Proje | Polipropilen Filtre Sistemi Projesi | Yrd. Doç. Dr. Gülşay BAYRAMOĞLU | - | Mühendislik Fakültesi |
| 35 | 01.07.2014 | Proje | Enerji Verimliliği Projesi | Yrd. Doç.Dr. Ümit ÜNVER | - | Mühendislik Fakültesi |





| | Tarih | Türü | İsmi | Konuşmacı | Yer | Düzenleyen Birim |
|----|------------|-------------|-------------------------------|----------------------------|------------------------------------|-----------------------------------|
| 36 | 20.06.2014 | Tören | 2014 Mezuniyet Töreni | Prof. Dr Davut KAVRANOĞLU | Yalova Kapalı Spor Salonu | Rektörlük |
| 37 | 10.06.2014 | Tören | Tez Ödül Töreni | Doç.Dr. Çiğdem KARATAŞ | İTÜ Konferans Salonu | İTÜ |
| 38 | 04.06.2014 | Tören | Olimpiyat Ödül Töreni | Prof. Dr. M. Niyazi ERUSLU | Lütfi Kırdar Kongre Salonu | Ensar Vakfı |
| 39 | 04.06.2014 | Tören | Türk Günü | Prof.Dr. Yusuf Ziya ÖZCAN | Polonya Lods Üniversitesi | Dış İlişkiler Birimi |
| 40 | 03.06.2014 | Çalıştay | İşletmecilik Tarihi Çalıştayı | Doç. Dr. Mustafa KURT | Termal Çınar Otel | YÜGİM |
| 41 | 11.06.2014 | Gezi | Abant Gezisi | - | Bolu-Abant | Sağlık Kültür Spor Daire Başkanı |
| 42 | 09.06.2014 | Turnuva | Halı Saha Futbol Turnuvası | - | Çınarcık MYO | Çınarcık MYO |
| 43 | 05.06.2014 | Çalıştay | Sosyal Hizmet Tez Günleri | Prof.Dr. Ali Rıza ABAY | Safran Yerleşkesi | Sosyal Hizmet Bölümü |
| 44 | 09.06.2014 | TV Programı | Hayatın İçinden | Prof. Dr. M. Niyazi ERUSLU | Rumeli Tv Stüdyoları | Yalova Üniversitesi Tek Rumeli Tv |
| 45 | 29.05.2014 | Sergi | Ebru Sergisi | Doç.Dr. Nursel KARACA | Sanat ve Tasarım Fak. Sergi Salonu | Sanat ve Tasarım Fakültesi |
| 46 | 21.05.2014 | Konferans | Başarı Psikolojisi | Yahya HAMURCU | Yalova MYO Konferans Salonu | Sağlık Kültür Spor Daire Başkanı |
| 47 | 21.05.2014 | Proje | Akıllı İnternet Projesi | Ümit ÖZŞERBETÇİ | RDKM Konferans Salonu | Sosyal Bilimler Enstitüsü |
| 48 | 15.05.2014 | Çalıştay | Polimer Günleri | Prof.Dr. Rafet BOZDOĞAN | RDKM Konferans Salonu | YÜPAK |

2014 YILI FAALİYET RAPORU

| | Tarih | Türü | İsmi | Konuşmacı | Yer | Düzenleyen Birim |
|----|------------|-------------|--|------------------------------|-------------------------------------|---|
| 49 | 14.05.2014 | Konferans | İş ve Girişimcilik Zirvesi | Prof. Dr. M. Niyazi ERUSLU | RDKM Konferans Salonu | YÜGİM |
| 50 | 07.05.2014 | Şenlik | Halk Oyunları Şenliği | Hakan EVCİMAN | RDKM Konferans Salonu | Sağlık Kültür Spor Daire Başkanı |
| 51 | 03.05.2014 | Kongre | İşletme Öğrencileri Kongresi | Tahsin BECAN | Termal Otel | İşletme Bölümü |
| 52 | 03.05.2014 | Gezi | Termal Gezisi | - | Yalova Termal | YADİM |
| 53 | 03.05.2014 | Konferans | Kariyer Atölyesi | Doç.Dr. Mustafa KURT | Yalova MYO Konferans Salonu | İşletme Bölümü |
| 54 | 03.05.2014 | Konferans | Türkiye-İran İlişkileri | Prof. Dr. Kenan DAĞCI | Yalova MYO Konferans Salonu | YÜÇAM |
| 55 | 25.04.2014 | Konferans | Dinler Arası Diyalog | Tendu MERİÇ | YÜSEM Konferans Salonu | YÜÇAM |
| 56 | 24.04.2014 | Konferans | Koordinasyon | Prof. Dr. Ali Rıza ABAY | Yalova MYO Konferans Salonu | Rektörlük |
| 57 | 23.04.2014 | Tören | Özel Sporcular Ödül Töreni | Prof. Dr. M. Niyazi ERUSLU | Yalova Stadyumu | Rektörlük Gençlik ve Spor İl Müd. |
| 58 | 19.04.2014 | Gezi | Döküm Fabrikası Gezisi | Prof. Dr. M. Niyazi ERUSLU | Körfez Döküm Fabrikası | Rektörlük |
| 59 | 09.04.2014 | Konferans | TAGEM Projesi | Dr. Necati TULGAR | Armutlu Tatil Köyü Konferans Salonu | Armutlu MYO |
| 60 | 08.04.2014 | Konferans | Erasmus Oryantasyon | Doç. Dr. İsmail AKTAR | Yalova MYO Konferans Salonu | YADİM |
| 61 | 03.04.2014 | Sempozyum | Enerji Sempozyumu | Prof. Dr. Fikret YÜKSEL | RDKM Konferans Salonu | Enerji Kulübü |
| 62 | 03.04.2014 | TV Programı | Krpiteks | Hasan YILDIZ | Yalova MYO Konferans Salonu | Rektörlük TRT |
| 63 | 03.04.2014 | Proje | Askıda Yemek Projesi | Ümit Özşerbetçi | Sağlık Kültür Spor Daire Başkanı | Uluslararası Proje Kulübü |
| 64 | 28.03.2014 | Konferans | Sorumluluk Alma Psikolojisi | Mesut ŞENOL | YÜSEM Konferans Salonu | YÜÇAM |
| 65 | 20.03.2014 | Tören | Yılın En İyileri Ödül Töreni | Adem TAŞCI | Dijital Ajans Salonu | Dijital Ajans Rizeliler Dergisi |
| 66 | 19.03.2014 | Tören | Şehitleri Anma Töreni | Bahadır GÜNEŞ | Armutlu İhlas Konferans Salonu | Armutlu MYO |
| 67 | 18.03.2014 | Konferans | Uluslararası Öğrenciler | Doç. Dr. İsmail AKTAR | Yalova MYO Konferans salonu | YADİM |
| 68 | 10.03.2014 | Tören | İlahiyat Fakültesi Devir Teslim Töreni | Prof.Dr. Abdurrahman ÖZDEMİR | YÜSEM Konferans Salonu | İlahiyat Fakültesi |
| 69 | 09.03.2014 | Konferans | Mağrip Ülkeleri Ekonomi Forumu | Prof. Dr. Talip ALP | Tunus Konferans Salonu | Rektörlük Tunus Büyükelçiliği |
| 70 | 08.03.2014 | Konferans | Dünya Kadınlar Günü | Prof. Dr. Eda Balkaş ERDOĞAN | RDKM Konferans Salonu | Aile ve Sosyal Politikalar İl Müdürlüğü |
| 71 | 08.03.2014 | Panel | Kadının İş Yaşamındaki Yeri | Süheyla UZUNSEVER | Armutlu MYO Konferans Salonu | Armutlu MYO |
| 72 | 05.03.2014 | Tören | Çınarcık MYO Açılış Töreni | Prof. Dr. Veysel EROĞLU | Çınarcık MYO | Rektörlük |



| | Tarih | Türü | İsmi | Konuşmacı | Yer | Düzenleyen Birim |
|----|------------|-------------|--|--|-------------------------------|---------------------------------------|
| 73 | 05.03.2014 | Tören | STF Devir Teslim Töreni | Prof. Dr. İsmet ÇAVUŞOĞLU | YÜSEM Konferans Salonu | Sanat ve Tasarım Fakültesi |
| 74 | 03.03.2014 | Tören | Sertifika Töreni | Prof. Dr. M. Niyazi ERUSLU | YÜSEM Konferans Salonu | YÜSEM |
| 75 | 25.02.2014 | Seminer | Omurga Eğriliği Semineri | Op. Dr. Fatih KALALI | YÜSEM Konferans Salonu | YÜSEM Atakent Hastanesi |
| 76 | 14.02.2014 | Tören | Sertifika Töreni | Prof. Dr. M. Niyazi ERUSLU | Armutlu Konferans Salonu | Armutlu MYO |
| 77 | 14.02.2014 | Gezi | Armutlu Gezisi | - | Armutlu | Rektörlük |
| 78 | 12.02.2014 | Konferans | Performans Programı | Prof. Dr. M. Niyazi ERUSLU | Yalova MYO Konferans Salonu | Rektörlük |
| 79 | 05.02.2014 | Konferans | Merkez Yerleşke Proje Tanıtımı | Seyit Ahmet BİLGİN | YÜSEM Konferans Salonu | Rektörlük |
| 80 | 30.01.2014 | Gezi | Hatay Gezisi | - | Hatay | ÜAK Başkanlığı |
| 81 | 23.01.2014 | Proje | Dere Islahı | Prof.Dr. Jülide Hızal YÜCESOY | Yalova Belediyesi | Yalova Üniversitesi YASKİ |
| 82 | 23.01.2014 | Konferans | İnsan Kaynaklarında İşe Almanın Önemi | Doç. Dr. Elif YÜKSEL | Yalova MYO Konferans Salonu | ÇEKO |
| 83 | 21.01.2014 | Tören | Temel Atma Töreni | Mehdi EKER | Bahçe Kültürleri Merkezi | Tarım ve Hayvancılık İl Müdürlüğü |
| 84 | 16.01.2014 | Tören | Ulaşım Protokolü İmza Töreni | Yakup B. KOÇAL | Yalova Belediyesi | Yalova Üniversitesi Yalova Belediyesi |
| 85 | 15.01.2014 | Konser | Ritmi Çınarcık Konseri | - | Çınarcık MYO Konf. Salonu | Çınarcık MYO |
| 86 | 15.01.2014 | TV Programı | TRT AVAZ Değişim Programı | Prof. Dr. M. Niyazi ERUSLU | Rektörlük | Yalova Üniversitesi Trt Avaz Tv |
| 87 | 14.01.2014 | Konferans | Tiroid Hastalığı | Prof. Dr. Ahmet Selçuk CAN | Caddebostan Kültür Merkezi | Termal MYO |
| 88 | 10.01.2014 | Panel | Çalışma Yaşamında Güncel Gelişmeler | Prof. Dr. Yusuf ALPER | Yalova MYO Konferans Salonu | Sosyal Politika Kulübü |
| 89 | 10.01.2014 | Tören | Gazeteciler Günü Kutlama Töreni | Tahsin BECAN | Tike Rest. | Yalova Üniversitesi YTSO |
| 90 | 08.01.2014 | Konferans | Zambak Projesi | Yakup B. Koçal | Merkez Kampüs | Yalova Belediyesi |
| 91 | 07.01.2014 | Teknik Gezi | Tehlikeli Maddelere Müdahale Tatbikatı | Yrd. Doç. Dr. Mehmet DİREK | Kocaeli Büyükşehir Belediyesi | İtfaiyecilik Bölümü |
| 92 | 03.01.2014 | Konferans | Eurodesk Konferansı | Gülgönül BOZOĞLU | YÜSEM Konferans Salonu | YADİM |
| 93 | 21.12.2014 | Eğitim | ISO 22000:2005 Gıda Güvenliği Yönetim Sistemi” “ISO 9001:2008 Kalite Yönetim Sistemi” | Yük. Gıda Müh. Nilüfer KARADAL | Armutlu MYO | Armutlu MYO |
| 94 | 17.12.2014 | Teknik Gezi | Kavlak Zeytin/Zeytinyağı | Öğr. Gör. Kamil ÇELEBİ Öğr. Gör. A. Gökhan KESKİN | Bursa Orhangazi | Armutlu MYO |

2014 YILI FAALİYET RAPORU

| | Tarih | Türü | İsmi | Konuşmacı | Yer | Düzenleyen Birim |
|-----|------------|-------------|--|---------------------------------------|------------------------------|-------------------------------------|
| 95 | 14.12.2014 | Eğitim | HACCP: Tehlike Analizleri ve Kritik Kontrol Noktaları | Yük. Gıda Müh. Nilüfer KARADAL | Armutlu MYO | Armutlu MYO |
| 96 | 10.12.2014 | Eğitim | Sivil Savunma Eğitimi ve Yangın Tatbikatı | Beyza HATİPOĞLU Sivil Sav. Uzm. | Armutlu MYO | Armutlu MYO |
| 97 | 28.11.2014 | Seminer | Organ Bağışı Hakkında Bilgilendirme Semineri | - | Çınarcık MYO | Çınarcık MYO Toplum Sağlığı Merkezi |
| 98 | 26.11.2014 | Eğitim | Sivil Savunma Eğitimi | - | Çınarcık MYO | Çınarcık MYO |
| 99 | 26.11.2014 | Seminer | Göğüs Kanseri Bilgilendirme Semineri | - | Çınarcık MYO | Çınarcık MYO Toplum Sağlığı Mer. |
| 100 | 26.11.2014 | Seminer | Türk Kızılayı Kan Bağışı Kampanyası | - | Çınarcık MYO | Çınarcık MYO |
| 101 | 26.11.2014 | Seminer | Çocuklar Üşümesin Kermesi | - | Çınarcık MYO | Yerel Yönetimler Programı |
| 102 | 25.11.2014 | Seminer | İnsan Ticareti mağdurlarına Yönelik Sosyal Hizmet | - | Çınarcık MYO | Sosyal Hizmetler Programı |
| 103 | 21.11.2014 | Teknik Gezi | Türk Hava Yolları ve 8. Uluslararası Logitrans Lojistik Fuarı Gezisi | Öğr. Gör. İ. Polat KALKAN | | Armutlu MYO |
| 104 | 03.11.2014 | Seminer | Liderlik Yolculuğum | Umut Ahmet TARAKCI | Armutlu MYO Konferans Salonu | Armutlu MYO |
| 105 | 01.10.2014 | Panel | Armutlu'da Yaşam | Armutlu Kaymakamı Sayın Bahadır GÜNEŞ | Armutlu MYO Konferans Salonu | Armutlu MYO |





| | Tarih | Türü | İsmi | Konuşmacı | Yer | Düzenleyen Birim |
|-----|------------|--------------------|--|-----------------------------------|---------------------------------------|---------------------------|
| 106 | 30.05.2014 | Teknik Gezi | - | - | Yalova Ceza İnfaz Kurumu | Adalet Programı |
| 107 | 29.05.2014 | Gezi | - | - | Çınarcık Hasanbaba | Çınarcık MYO |
| 108 | 21.05.2014 | Teknik Gezi | - | - | Sakarya B.B. | Yerel Yön. Prog. |
| 109 | 06.05.2014 | Teknik Gezi | - | - | Yalova Ceza İnfaz Kurumu | Adalet Programı |
| 110 | 09.04.2014 | Söyleşi | - | - | Çınarcık MYO | Yerel Yönetimler Programı |
| 111 | 02.04.2014 | Söyleşi | - | - | Çınarcık MYO | Yerel Yönetimler Programı |
| 112 | 18.03.2014 | Konferans | 18 Mart Çanakkale Deniz Zaferi | Harun TEKİN | İhlas Tatil Köyü AquaKonferans Salonu | Armutlu MYO |
| 113 | 11.03.2014 | Seminer | Kadınların İş Hayatındaki Yeri | Yalova Kadın Girişimciler Derneği | Armutlu MYO Konferans Salonu | Armutlu MYO |
| 114 | 24.09.2014 | Tanışma Toplantısı | Öğrencilerin akademik ve idari personelle tanışma toplantısı | - | Personel Çalışma Odası | Fen Bilimleri Enstitüsü |
| 115 | 27.11.2014 | Seminer | Toplam Ekipman Etkinliği | Seyfullah HANCIOĞLU | FBE Seminer Salonu | Fen Bilimleri Enstitüsü |
| 116 | 05.12.2014 | Seminer | Kablosuz Algılayıcı Ağlar için Video Sıkıştırma Teknikleri | Bahar ÇALIKOĞLU | FBE Seminer Salonu | Fen Bilimleri Enstitüsü |
| 117 | 05.12.2014 | Seminer | Kablosuz Algılayıcı Ağlarda Yönlendirme Protokollerinin Karşılaştırılması | Emrah KAPUCU | FBE Seminer Salonu | Fen Bilimleri Enstitüsü |
| 118 | 05.12.2014 | Seminer | Kablosuz Algılayıcı Ağlar ile Sulama Prototipi Tasarımı | Bengü KOYUNCUOĞLU | FBE Seminer Salonu | Fen Bilimleri Enstitüsü |
| 119 | 08.12.2014 | Seminer | Geri Yayılımlı Yapay Sinir Ağları için Uygulama | Volkan ÇAVUŞ | FBE Seminer Salonu | Fen Bilimleri Enstitüsü |
| 120 | 08.12.2014 | Seminer | RFID ve XBEE Tabanlı Depo Yönetim Sistemi Tasarımı | Burcu BEKTAŞ | FBE Seminer Salonu | Fen Bilimleri Enstitüsü |
| 121 | 08.12.2014 | Seminer | Metal Katkılı Nano Boyuttaki TiO2 Yarı İletkenin Üretilerek Boya İle Duyarlı Fotovoltaik Hücrelerin Üretilmesi | Sabri ALP | FBE Seminer Salonu | Fen Bilimleri Enstitüsü |
| 122 | 09.12.2014 | Seminer | Altı Sigma Yönetim Stratejisi | Muhammed İkbal ABAY | FBE Seminer Salonu | Fen Bilimleri Enstitüsü |
| 123 | 09.12.2014 | Seminer | Web Veri Madenciliği | Mehmet AKŞAHİN | FBE Seminer Salonu | Fen Bilimleri Enstitüsü |
| 124 | 11.12.2014 | Seminer | Yapay Öğrenme Teknikleri ile El İşaretlerinin Kestirimi | Yasin KIZILIRMAK | FBE Seminer Salonu | Fen Bilimleri Enstitüsü |
| 125 | 11.12.2014 | Seminer | 5S Temizlik ve Düzen Yönetimi | Teyfik ÖZTÜRK | FBE Seminer Salonu | Fen Bilimleri Enstitüsü |
| 126 | 11.12.2014 | Seminer | Tedarik Zinciri Yönetiminde Altı Sigma | Muhsine SARU | FBE Seminer Salonu | Fen Bilimleri Enstitüsü |
| 127 | 12.12.2014 | Seminer | Bitkisel Yağlardan Polimerize Olabilen Monomer Sentez ve Polimerleşmesi | Abdullah SAYILGAN | Müh. Fakültesi Toplantı Salonu | Fen Bilimleri Enstitüsü |

2014 YILI FAALİYET RAPORU

| | Tarih | Türü | İsmi | Konuşmacı | Yer | Düzenleyen Birim |
|-----|------------|---|--|--|----------------------|-------------------------|
| 128 | 15.12.2014 | Seminer | TiO ₂ yarı iletken Üzerine ZnO/Yarı iletken Büyütülerek Boya Duyarlı Fotovoltaik Hücrelerin Üretilmesi | Volkan ÇEÇELİK | FBE Seminer Salonu | Fen Bilimleri Enstitüsü |
| 129 | 17.12.2014 | Seminer | Tekstil Sanayide Enerji Tasarrufu ve Geri Kazanım Yöntemleri | Gülbahar BİLGİÇ | FBE Seminer Salonu | Fen Bilimleri Enstitüsü |
| 130 | 17.12.2014 | Seminer | Bir Süper Kritik Kazanlı Termik Santralin Akış Şeması | Ekrem ŞAHİN | FBE Seminer Salonu | Fen Bilimleri Enstitüsü |
| 131 | 18.12.2014 | Seminer | 6500 m ² Kapalı Alana Sahip Bir Binada Uygulanabilecek Vrf Fan-Coil Sistemlerinin Karşılaştırılması ve Ekonomik Analizi | Mehmet Emin DURSUN | FBE Seminer Salonu | Fen Bilimleri Enstitüsü |
| 132 | 18.12.2014 | Seminer | Termik Santralde Baca Gazından Enerji Geri Kazanımı | Mustafa DOĞAN | FBE Seminer Salonu | Fen Bilimleri Enstitüsü |
| 133 | 26.11.2014 | Seminer | Yakıt Hücrelerinde Akışkan Akımı ve Kütle Transferi Simülasyonu | Fatih SORGULU | FBE Seminer Salonu | Fen Bilimleri Enstitüsü |
| 134 | 01.12.2014 | Teknik gezi | Bursa serbest bölge | Yrd. Doç. Dr. Rabia AKTAŞ | - | İİBF |
| 135 | 01.04.2014 | Teknik gezi | Türkiye vagon sanayi a.ş. | Yrd. Doç. Dr. Rabia AKTAŞ | Sakarya | İİBF |
| 136 | 01.05.2014 | Teknik gezi | Garanti bankası | Yrd. Doç. Dr. Rabia AKTAŞ | Yalova | İİBF |
| 137 | 14.01.2014 | Yöntembilim Semineri 3 | Araştırma Sürecinin Belirlenmesi | Prof. Dr. Nigar DEMİRCAN ÇAKAR | İİBF, 106 Nolu Sınıf | İşletme Bölümü |
| 138 | 06.03.2014 | Vizyon Gezileri 9 | Cola-Cola Bursa Fabrikası, Tekstil Müzesi ve Bilim ve Teknoloji Müzesi | - | Bursa | İşletme Bölümü |
| 139 | 06.03.2014 | Yöntembilim Semineri 4 | Literatür Taramak: Başkalarının Beynini Ödün Almak | Doç. Dr. Ümit ALNİAÇIK | İİBF, 106 Nolu Sınıf | İşletme Bölümü |
| 140 | 14.03.2014 | Mezuniyet projesi kapsamında açık Söyleşi | Pazarlama ve satış üzerine söyleşiler | Dr. Kutalmış Emre Ceylan Etki Yönetim Etkinliği Geliştirme Merkezi | İİBF, 237 Nolu Sınıf | İşletme Bölümü |
| 141 | 20.03.2014 | Gelişim Seminerleri Serisi 18 | Köfteci Yusuf markasının ortaya çıkışını, gelişimi ve geleceğe dönük vizyonu | Yusuf AKTAŞ, Köfteci Yusuf | MYO Konferans Salonu | İşletme Bölümü |
| 142 | 01.04.2014 | Mezuniyet projesi kapsamında açık Söyleşi | B2B satış alanında kariyer yapmak | Rıza Cenat, İlker Y. Çetin İsmail Aslan, Aydın Özer | MYO Konferans Salonu | İşletme Bölümü |
| 143 | 04.04.2014 | Mezuniyet projesi kapsamında açık Söyleşi | İnsan kaynakları alanında kariyer yapmak | Pelin Vardarlıer | İİBF, 237 Nolu sınıf | İşletme Bölümü |
| 144 | 07.04.2014 | Yöntembilim Semineri 5 | Araştırmanın Kuramsal Çerçevesinin ve Araştırma Tasarımının Belirlenmesi | Prof. Dr. A. Ercan GEGEZ | İİBF, 237 Nolu Sınıf | İşletme Bölümü |

| | Tarih | Türü | İsmi | Konuşmacı | Yer | Düzenleyen Birim |
|-----|--------------------------|--|---|--|---------------------------------------|--|
| 145 | 10.04.2014 | Vizyon Gezileri 10 | Aksa Akrilik Kimya Sanayi tesisleri gezisi | Hande İpek | Yalova | İşletme Bölümü |
| 146 | 17.04.2014 | Yöntembilim Semineri 6-1 | Veri Toplama Yöntemlerinde Anket | Prof. Dr. Türker Baş | İİBF, 237 Nolu Sınıf | İşletme Bölümü |
| 147 | 30 Nisan 2014 | Yöntembilim Semineri 6-2 | Verinin Analizlere Hazırlanması | Prof. Dr. Remzi Altunışık | MYO Konferans Salonu | İşletme Bölümü |
| 148 | 2-3 Mayıs 2014 | Kongre | Uluslararası İşletme Öğrencileri Kongresi | Yurtiçinden ve yurtdışından 40'ı bildirili 90'ı bildirilsiz olmak üzere toplam 130 öğrenci katıldı | Yalova Termal Otel | İşletme Bölümü |
| 149 | 28.05.2014 | Yöntembilim Semineri 7 | Verinin Kalitesinin Değerlendirilmesi: Geçerlilik Ve Güvenilirlik Testleri | Doç. Dr. Cengiz MENGİCİ | İİBF, 103 nolu sınıf | İşletme Bölümü |
| 150 | 02.06.2014 | Uzman kişilerin katıldığı Çalıştay | İşletmecilik Tarihi Çalıştay | Prof. Dr. Ray Stokes Prof. Dr. Behlül Üsdiken Yrd. Doç. Dr. Seven Ağır | Termal/Çınar Otel | İşletme Bölümü ve Halil İnalçık Osmanlı Tarihi Araştırmaları Enstitüsü |
| 151 | 03.06.2014 | Yöntembilim Semineri 7-2 | Hipotezlerin Test Edilmesinde Regresyon Analizinin Kullanımı | Doç. Dr. Tülay YENİÇERİ | İİBF, 237 Nolu Sınıf | İşletme Bölümü |
| 152 | 11 Haziran 2014 Çarşamba | Yöntembilim Semineri 8 | Yapısal Eşitlik Modellemesinin Kullanımı | Prof. Dr. Hüseyin İNCE | MYO Konferans Salonu | İşletme Bölümü |
| 153 | 12 Haziran 2014 Perşembe | Yöntembilim Semineri 9 | Makale Yazım Ve Yayın Süreci: Uluslararası Makalelerin Yazımında Dikkat Edilmesi Gereken Unsurlar | Prof. Dr. Cengiz YILMAZ | MYO Konferans Salonu | İşletme Bölümü |
| 154 | 13.11.2014 | Gölcük Ford Otosan tesislerini ziyaret | Vizyon Gezileri 11 | - | - | İşletme Bölümü |
| 155 | 15.12.2014 | Konferans | Mehmet Akif Ersoy'un Batı medeniyeti karşısında Entelektüel Duruşu | Doç. Dr. Musa Şahin | RDKM | Y.Ü.Şiir ve Kitap Kulübü |
| 156 | 18.05.2014 | Söyleşi | 21.Yüzyılda Tasavvuf ve Hacı Galip Hasan Kuşçuoğlu(KS) | Doç. Dr. Musa Şahin | ÜLKE TV | Açık Deniz |
| 157 | 19.07.2014 | Söyleşi | 21.Yüzyılda Tasavvuf ve Tarikatlerin Sosyolojik Boyutu | Doç. Dr. Musa Şahin | KANAL 16 | MUHABBET SERMAYESİ |
| 158 | 28.02.2014 | Proje No: 2014/BAP/079 | "Yalova'da Toplumsal Yaşlanma ve Yaşlılık Profili" | Doç. Dr. Musa Şahin | Yalova | İİBF |
| 159 | 12.03.2014 | Konferans | İstiklal Marşının Kabulü ve Milli Mücadele | Doç. Dr. Musa Şahin | Yalova | Yalova Anadolu İmam hatip Lisesi |
| 160 | 01.04.2014 | Proje/ Konferans | Proje:Gençlerin Yaşam Koçu:Mevlana | Doç. Dr. Musa Şahin | Yalova | Gençlik Merkezi |
| 161 | 08.01.2014 | Teknik Gezi | - | Prof. Dr. Jülide HIZAL YÜCESOY başkanlığında | Ak-Kim Kimya San. Tic. A.Ş. firmasına | Kimya ve Süreç Mühendisliği |
| 162 | 17.04.2014 | Teknik Gezi | - | - | Bursa Doğalgaz Kombin Çevrim Santrali | Kimya ve Süreç Mühendisliği, Proses Kulübü |
| 163 | 27.05.2014 | Teknik Gezi | - | Y.Doç.Dr. Hikmet OKKAY ve Y.Doç.Dr. Gözde GÖZKE başkanlığında | BOSCH fabrikası (Bursa) | Kimya ve Süreç Mühendisliği |

2014 YILI FAALİYET RAPORU

| | Tarih | Türü | İsmi | Konuşmacı | Yer | Düzenleyen Birim |
|-----|-------------------|-------------|--|--|--|---|
| 164 | 17.12.2014 | Seminer | Sürdürülebilir Bir Gelecek İçin Nanoyapılı Malzemeler, Süperkritik Akışkanlar ve Heterojen Kataliz | Dr. Selmi Erim BOZBAĞ | Mühendislik Fakültesi | Kimya ve Süreç Mühendisliği |
| 165 | 03.12.2014 | Seminer | Selüloz ve Bakteriyel Selüloz | Dr. Andelip AYDIN | Mühendislik Fakültesi | Kimya ve Süreç Mühendisliği |
| 166 | 11.12.2014 | Teknik Gezi | | Prof. Dr. Mustafa ÖKSÜZ başkanlığında | Ecoplast Otomotiv San. Tic. A.Ş. | Polimer Mühendisliği |
| 167 | 18.12.2014 | Teknik Gezi | | Prof. Dr. Mustafa ÖKSÜZ başkanlığında | Beno Plastik Ambalaj ve Kalıp San. Tic. Ltd.Şti. | Polimer Mühendisliği |
| 168 | 15.03.2014 | Teknik Gezi | | Yrd. Doç.Dr. M.Arif KAYA Başkanlığında | PİMAPEN Gebze | Polimer Mühendisliği |
| 169 | 19-20 Aralık 2014 | Teknik Gezi | Transist 2014 7.Uluslararası Ulaşım Teknolojileri Sempozyumu ve Fuarı | - | İstanbul, İstanbul Kongre Merkezi | Ulaştırma Mühendisliği Kulübü ve Sağlık Kültür ve Spor Daire Başkanlığı |
| 170 | 24.11.2014 | Teknik Gezi | Asil Çelik | Hüseyin Keçeci | Asil Çelik San. ve Tic. A.Ş. Orhangazi/Bursa | Endüstri Mühendisliği Bölümü |
| 171 | 08.03.2014 | Teknik Gezi | İzeydaş ve Biyodizel Üretim Tesisi | İlgili birim yetkilileri | Kocaeli | Enerji kulübü |
| 172 | 01.04.2014 | Teknik Gezi | Jeotermal sistemler ve iklimlendirme | Limak Otel Teknik Müdür | Yalova | Enerji Sistemleri Müh. |
| 173 | 03.04.2014 | Konferans | Öğrenci yaklaşımıyla 3. Enerji Sempozyumu | 8 Farklı Üniversiteden Bildirisi olan lisans öğrencileri | Yalova | Enerji kulübü |
| 174 | 03.04.2014 | Söyleşi | Enerji Üretim Birimlerinin Yeni Mezunlardan Beklentileri | Kombine çevrim Santral Müdürü Sayın Ahmet ÖNAL | Yalova | Enerji kulübü |
| 175 | 16.04.2014 | Teknik Gezi | Koç Müzesi ve Santral İstanbul | Müze yetkilileri | İstanbul | Enerji kulübü |
| 176 | 21.05.2014 | Panel | Yalova Üniversitesi Bilişim Zirvesi '14 | Osman Yüksel, Elif Kuş Gülçin Yıldırım Yaşar Safkan | Raif Dinçkök Kültür Merkezi | Bilgisayar Mühendisliği ve Bilişim kulübü |
| 177 | 01.05.2014 | Yarışma | Yazılım Yarışması: Kategori C Problemi | Öğr. Gör. Hüseyin SAVRAN başkanlığında | Bölüm | Bilgisayar Mühendisliği ve Bilişim kulübü |
| 178 | 04.12.2014 | Teknik Gezi | İnovasyon haftası | - | İstanbul Kongre merkezi | T.C. Ekonomi Bakanlığı |
| 179 | 04.12.2014 | Teknik Gezi | Fuar | - | İstanbul | Pazarlama |
| 180 | 04.11.2014 | Teknik Gezi | TBMM | - | Ankara | Büro Yönetimi ve Yönetici Asistanlığı |
| 181 | 04.11.2014 | Teknik Gezi | AKSA | - | Yalova | Lastik ve Plastik Teknolojisi |
| 182 | 05.06.2014 | Teknik Gezi | BPO Otomotiv | - | Bursa | Lastik ve Plastik Teknolojisi |
| 183 | 03.05.2014 | Teknik Gezi | Fuar | - | İstanbul | Yat İşletme ve Yönetimi |
| 184 | 12.05.2014 | Teknik Gezi | Yalova İDO | - | Yalova | Yat İşletme ve Yönetimi |
| 185 | 21.05.2014 | Teknik Gezi | Ersur Tekstil | - | Yalova | Tekstil Teknolojisi |
| 186 | 12.05.2014 | Teknik Gezi | Limak Otel | - | Yalova | İklimlendirme ve Soğutma Tekn. |
| 187 | 13.05.2014 | Teknik Gezi | İlay Tekstil | - | Bursa | Tekstil Teknolojisi |
| 188 | 23.05.2014 | Teknik Gezi | AKSA | - | Yalova | Tekstil Teknolojisi |

► 1.4. Alınan Ödüller

Tablo 112. Alınan Ödüller

| Birim Adı | Ödülün Alındığı Kurum Adı | Ödül Alan Öğretim Elemanı | Ödülün Konusu |
|--------------------------------|--|-----------------------------------|--|
| Bilgisayar Mühendisliği | 2014 IIER The International Conference on Technological Advances in Electrical, Electronics and Computer Engineering | Yrd. Doç. Dr. Adem TUNCER | (Excellent Paper) Mükemmel Çalışma Ödülü |
| Ulaştırma Mühendisliği | İTÜ | Yrd. Doç. Dr. Çiğdem AVCI KARATAŞ | Doktora Birincilik Ödülü |
| Enerji Sistemleri Mühendisliği | Solar TR | Yrd. Doç. Dr. Bayram KILIÇ | 2014 Yılın En İyi Araştırma Projesi Konusu 2. liği |

2. PERFORMANS SONUÇLARI TABLOSU

Üniversitemiz 2014 yılı Performans Programı uygulama sonuçları ve buna ilişkin bilgilere aşağıdaki tablolarda yer verilmiştir.

Tablo 113. Performans Hedefi İzleme ve Değerlendirme (PHİD) Formu

| Yıl/Dönem | | 2014 | | | |
|-----------------------|---|---|---------------------|-----------------------|--------------------|
| İdare Adı | | 38.95 - YALOVA ÜNİVERSİTESİ | | | |
| Performans Hedefi (1) | | Derslik ve laboratuvarların fiziki imkanları iyileştirilmiştir. | | | |
| Sıra | Performans Göstergeleri | Hedef | Yılsonu Gerçekleşme | Gerçekleşme Oranı (%) | Gerçekleşme Durumu |
| 1 | Derslik sayısı (Adet) | 140 | 123 | 87,86 | Makul |
| 2 | Öğreci Başına Düşen Derslik Alanı (Metrekare) | 1,76 | 3 | 170,45 | Başarılı |
| 3 | Uygulama Laboratuvarı sayısı (Adet) | 46 | 42 | 91,30 | Makul |
| 4 | Öğreci Başına Düşen Laboratuvar Alanı (Metrekare) | 1 | 1,16 | 116,00 | Başarılı |
| 5 | Öğrencilerin kullanımına açık bilgisayar sayısı (Adet) | 528 | 475 | 89,96 | Makul |
| 6 | Uygulama Laboratuvarlarındaki makine teçizat sayısı (Adet) | 856 | 804 | 93,93 | Makul |
| Değerlendirme | İlgili hedef altında eğitim ve öğretimde fiziki imkânların geliştirilmesine yönelik faaliyetler yürütülmüş olup, bu kapsamda hedeflenen göstergelerin genel olarak makul seviyede gerçekleştiği görülmektedir. 2014 yılında tamamlanması öngörülen Hukuk Fakültesi binasının tamamlanamaması nedeniyle derslik sayısında beklenen artışa ulaşılamamış olmakla birlikte; Armutlu ve Çınarcık Meslek Yüksekokulları Binaları ile Merkezi Derslikler Binasının tam kapasite ile hizmete girmesi ile birlikte öğrenci başına düşen derslik ve laboratuvar alanlarında iyileşme sağlandığı görülmektedir. 2015 yılında tamamlanacak üç eğitim binası ile birlikte eğitim alanlarında ciddi bir iyileşme sağlanması beklenmektedir. | | | | |

2014 YILI FAALİYET RAPORU

| Yıl/Dönem | | 2014 | | | |
|-----------------------|---|---|---------------------|-------------------|--------------------|
| İdare Adı | | 38.95 - YALOVA ÜNİVERSİTESİ | | | |
| Performans Hedefi (2) | | Akademik Birimlerde Bologna Çalışmaları çerçevesinde kabul görececek yeterliliklerin kazanılması için çalışmaları yapılacaktır. | | | |
| Sıra | Performans Göstergeleri | Hedef | Yılsonu Gerçekleşme | Gerçekleşme Oranı | Gerçekleşme Durumu |
| 1 | Diploma eki verilen öğrenci sayısı (Adet) | 3.968 | 3.968 | 100,00 | Başarılı |
| 2 | Bölüm/Programların Bologna Bilgi Sistemine tanımlanma oranı (Yüzde) | 100 | 76,6 | 76,66 | Makul |
| Değerlendirme | Yalova Üniversitesi Bologna Otomasyon Sistemi oluşturularak, Bologna süreci kapsamında yapılması gereken çalışmaların otomasyon sistemi üzerinden takibi sağlanmıştır. Tüm bölüm ve programların; kazanılan derece, kayıt ve kabul koşulları, bölüm olanakları, tanınma ve yeterlilik kuralları, istihdam profili, ölçme ve değerlendirme sistemi, mezuniyet koşulları, çalışma şekli, programa geçiş şartlarının sistem üzerine kayıt edilmesi hedeflenmektedir. 2014 yılsonu itibarıyla 64 bölümün 49 tanesinin bu kapsamdaki çalışmaları tamamlanmış olup, hedef %76,6 olarak beklenenin altında gerçekleşmiştir. Söz konusu çalışmaların tamamlanma durumlarının öğrenci bilgi sistemi üzerinden takibini sağlamak için de gerekli sistem güncellemeleri yapılmıştır. | | | | |

| Yıl/Dönem | | 2014 | | | |
|-----------------------|---|---|---------------------|-------------------|--------------------|
| İdare Adı | | 38.95 - YALOVA ÜNİVERSİTESİ | | | |
| Performans Hedefi (3) | | Uzaktan eğitim sistemi ile sunulan eğitim öğretim imkânları artırılacaktır. | | | |
| Sıra | Performans Göstergeleri | Hedef | Yılsonu Gerçekleşme | Gerçekleşme Oranı | Gerçekleşme Durumu |
| 1 | Uzaktan eğitim veren bölüm sayısı (Adet) | 2 | 2 | 100,00 | Başarılı |
| 2 | Uzaktan eğitim sistemi ile verilen ders sayısı (Adet) | 14 | 14 | 100,00 | Başarılı |
| 3 | Uzaktan eğitim sistemine kayıtlı öğrenci sayısı (Adet) | 3.200 | 3.200 | 100,00 | Başarılı |
| Değerlendirme | Üniversitemizde ortak derslere yönelik eğitimler uzaktan eğitim sistemi ile verilmektedir. Bu kapsamda Uzaktan Eğitim Uygulama ve Araştırma Merkezi bünyesinde yeni personel istihdamı, teknik donanım ihtiyaçlarının giderilmesi gibi alt yapıya ilişkin çalışmalar yapılmıştır. | | | | |



| Yıl/Dönem | | 2014 | | | |
|-----------------------|---|--|---------------------|-----------------------|--------------------|
| İdare Adı | | 38.95 - YALOVA ÜNİVERSİTESİ | | | |
| Performans Hedefi (4) | | Yabancı dilde eğitim öğretim imkânları artırılacaktır. | | | |
| Sıra | Performans Göstergeleri | Hedef | Yılsonu Gerçekleşme | Gerçekleşme Oranı (%) | Gerçekleşme Durumu |
| 1 | Yabancı dilde hazırlık eğitimi verilen lisans programı sayısı (Adet) | 5 | 13 | 260,00 | Başarılı |
| 2 | Yabancı dilde hazırlık eğitimi verilen ön lisans programı sayısı (Adet) | 2 | 2 | 100,00 | Başarılı |
| 3 | Hazırlık eğitimi gören öğrencilerin toplam öğrenci sayısı içerisindeki payı (Yüzde) | 5,55 | 6 | 109,09 | Başarılı |
| Değerlendirme | Yeni lisans programlarının açılması nedeniyle; yabancı dilde hazırlık eğitimi verilen lisans programı sayısı ve hazırlık eğitimi gören öğrencilerin toplam öğrenci sayısı içindeki payına ilişkin göstergeler hedeflenenin üzerinden gerçekleşmiştir. | | | | |

| Yıl/Dönem | | 2014 | | | |
|-----------------------|---|---|---------------------|-------------------|--------------------|
| İdare Adı | | 38.95 - YALOVA ÜNİVERSİTESİ | | | |
| Performans Hedefi (5) | | Staj, iş başında eğitim ve kariyer planlaması çalışmaları artırılacaktır. | | | |
| Sıra | Performans Göstergeleri | Hedef | Yılsonu Gerçekleşme | Gerçekleşme Oranı | Gerçekleşme Durumu |
| 1 | Teknik Gezi Sayısı (Adet) | 27 | 31 | 114,81 | Başarılı |
| 2 | Teknik Gezilere Katılan Öğrenci Sayısı (Adet) | 1.800 | 1.966 | 109,22 | Başarılı |
| 3 | Kariyer çalışmaları kapsamında gerçekleştirilen etkinlik sayısı (Adet) | 45 | 46 | 102,22 | Başarılı |
| 4 | Akademik danışman başına düşen öğrenci sayısı (Adet) | 36 | 33 | 91,66 | Makul |
| 5 | Zorunlu staj uygulaması bulunan bölüm sayısı (Adet) | 48 | 44 | 91,66 | Makul |
| 6 | Staj yapan öğrenci sayısı (Adet) | 2.134 | 2.122 | 99,44 | Makul |
| 7 | Kısmi zamanlı öğrenci çalıştırma programından yararlanan öğrenci sayısı (Adet) | 55 | 61 | 110,91 | Başarılı |
| Değerlendirme | Teorik ve pratik eğitimin bir arada yürütülmesi Üniversitemizin öncelikli konularından biri olup, bu doğrultuda hedeflenen her iki göstergede de başarı sağlandığı görülmektedir. Hedef kapsamında, bölüm ve programlarımızda kariyer planlamasına yönelik 46 adet etkinlik, seminer, gezi, ziyaret vb gerçekleştirilerek hedeflenenin üzerinde bir gerçekleşme sağlanmıştır. Akademik personel sayısındaki artışa bağlı olarak akademik danışman başına düşen öğrenci sayısı 33 olarak gerçekleşmiştir. Ayrıca 61 öğrenci kısmi zamanlı öğrenci çalıştırma programı kapsamında ilgili bölümlere yerleştirilerek, bilgi ve deneyimlerini artırma fırsatı bulmuştur. | | | | |

2014 YILI FAALİYET RAPORU

| Yıl/Dönem | 2013 | | | | |
|-----------------------|---|-------|---------------------|-------------------------|--------------------|
| İdare Adı | 38.95 - YALOVA ÜNİVERSİTESİ | | | | |
| Performans Hedefi (6) | Öğrenci ve personel hareketliliği artırılacaktır. | | | | |
| Sıra | Performans Göstergeleri | Hedef | Yılsonu Gerçekleşme | Gerçekleşme Oranı (100) | Gerçekleşme Durumu |
| 1 | Yurtdışındaki üniversitelerle yapılan ikili işbirliği anlaşması sayısı (Adet) | 11 | 34 | 309,00 | Başarılı |
| 2 | Yurtdışındaki üniversitelerle yapılan ikili işbirliği anlaşması sayısı (Adet) | 26 | 11 | 42,30 | İyileştirilmeli |
| 3 | Değişim programları kapsamında giden öğrenci sayısı (Adet) | 76 | 42 | 55,26 | İyileştirilmeli |
| 4 | Değişim programları kapsamında gelen öğrenci sayısı (Adet) | 20 | 11 | 55,00 | İyileştirilmeli |
| 5 | Değişim programlarından yararlanan akademik personel sayısı (Adet) | 18 | 12 | 66,67 | İyileştirilmeli |
| 6 | Değişim programlarından yararlanan idari personel sayısı (Adet) | 14 | 9 | 64,29 | İyileştirilmeli |
| Değerlendirme | Erasmus Öğrenim Hareketliliği, Eğitim alma ve Eğitim verme Hareketliliği kapsamında aktif olarak çalışmalar yürütülmektedir. 2014 yılında değişim programlarına ilişkin hibe miktarlarında yaşanan düşüş nedeniyle öğrenci ve personel hareketliliği konusunda beklenen altında bir artış sağlandığı görülmektedir. Bununla birlikte ikili anlaşmalara ilişkin göstegelerde görülen aşağı ve yukarı yöndeki sapmalarının nedeninin protokol sürecinin uzun sürmesi nedeniyle anlaşmaların zamanında sonuçlandırılmaması olduğu tespit edilmiştir. | | | | |





| Yıl/Dönem | 2014 | | | | |
|-----------------------|--|--------|---------------------|-----------------------|--------------------|
| İdare Adı | 38.95 - YALOVA ÜNİVERSİTESİ | | | | |
| Performans Hedefi (7) | Kütüphanenin sahip olduğu yayın sayısı artırılabacaktır. | | | | |
| Sıra | Performans Göstergeleri | Hedef | Yılsonu Gerçekleşme | Gerçekleşme Oranı (%) | Gerçekleşme Durumu |
| 1 | Abonelik yoluyla edinilen e-kitap sayısı (Adet) | 17.572 | 13.395 | 76,23 | Makul |
| 2 | Kütüphanede takip edilen periyodik dergi sayısı (Adet) | 30 | 30 | 100,00 | Başarılı |
| 3 | Toplam basılı kitap sayısı (Adet) | 40.000 | 41.153 | 102,88 | Başarılı |
| 4 | Öğrenci başına düşen kitap sayısı (Adet) | 10,75 | 16,6 | 154,42 | Başarılı |
| 5 | Ödünç verme sayısı (Adet) | 28.850 | 32.800 | 113,69 | Başarılı |
| 6 | Öğrencilerin kütüphane hizmetlerinden memnuniyet düzeyi (Oran) | 3 | 2,57 | 85,67 | Makul |
| 7 | Akademik personelin kütüphane hizmetlerinden memnuniyet düzeyi (Oran) | 3 | 2,62 | 87,33 | Makul |
| 8 | Veri tabanı sayısı (Adet) | 12 | 12 | 100,00 | Başarılı |
| 9 | Veri tabanı içerisinde yer alan e-kitap sayısı (Adet) | 70.000 | 140.000 | 200,00 | Başarılı |
| Değerlendirme | Kütüphane kaynaklarının artırılmasına ve kütüphanecilik hizmetlerinin iyileştirilmesine ilişkin olarak belirlenen göstergelerde genel olarak hedeflenenin üzerinde bir başarı sağlandığı görülmektedir. Tahsis edilen bütçe ile planlanadan daha fazla kaynak satın alınabilmesi nedeniyle kitap sayısında ve buna bağlı olarak da öğrenci sayısı başına düşen kitap oranında pozitif yönde bir sapma meydana gelmiştir. Yıl içerisinde veri tabanı koleksiyonu güncellenerek mevcut e-kitap sayısında %200'lük artış sağlanmıştır. Kütüphanenin fiziki şartlarında ve koleksiyon niteliğindeki olumsuzluklar sebebiyle kütüphanecilik hizmetlerinden memnuniyet düzeyinden beklenen başarı sağlanamamıştır. 2015 yılında kütüphanenin Merkez Yerleşkeye taşınması, ilçe yerleşkelerinde birim kütüphanelerinin kurulması ve yayın sayısındaki artış ile birlikte memnuniyet düzeyinin artacağı tahmin edilmektedir. | | | | |

2014 YILI FAALİYET RAPORU

| Yıl/Dönem | 2014 | | | | |
|-----------------------|---|-------|---------------------|-----------------------|--------------------|
| İdare Adı | 38.95 - YALOVA ÜNİVERSİTESİ | | | | |
| Performans Hedefi (8) | Öğrencilerin motivasyonunu ve kurumsal bağlılığını arttırmaya yönelik etkinlikler düzenlenecektir. | | | | |
| Sıra | Performans Göstergeleri | Hedef | Yılsonu Gerçekleşme | Gerçekleşme Oranı (%) | Gerçekleşme Durumu |
| 1 | Yemek hizmetlerinden yararlanan öğrenci sayısı (Adet) | 4.900 | 2.869 | 58,56 | İyileştirilmeli |
| 2 | Yemek bursu verilen öğrenci sayısı (Adet) | 784 | 561 | 71,56 | Makul |
| 3 | Mezunlara yönelik düzenlenen etkinlik sayısı (Adet) | 4 | 2 | 50,00 | İyileştirilmeli |
| 4 | Öğrencilerin yemek hizmetlerinden yararlanma oranı (Yüzde) | 12 | 7,23 | 60,25 | İyileştirilmeli |
| 5 | Öğrenci Kulübü sayısı (Adet) | 75 | 79 | 105,33 | Başarılı |
| 6 | Öğrenci kulüplerinin aktif üye sayısı (Adet) | 6.000 | 10,437 | 173,95 | Başarılı |
| 7 | Öğrenci kulüpleri tarafından düzenlenen etkinlik sayısı (Adet) | 180 | 100 | 55,56 | İyileştirilmeli |
| 8 | Kulüp etkinlikleri kapsamında düzenlenen gezi sayıs (Adet) | 67 | 44 | 65,67 | İyileştirilmeli |
| 9 | Öğrencilerin genel memnuniyet düzeyi | 3 | 2,63 | 87,67 | Makul |
| Değerlendirme | <p>Öğrencilerin motivasyonunu ve kurumsal bağlılığını arttırmaya yönelik etkinlik sayılarını artırılması hedefinde genel olarak beklenen başarının sağlanamadığı görülmekte olup, bu durumun öğrencilerin genel memnuniyet düzeylerine de yansıdığı anlaşılmaktadır. Bununla birlikte Üniversitemizin fiziki yapılanmasının devam etmesi sebebiyle; salon vb eksiklerin olması etkinliklerin düzenlenmesini engellemektedir. Ayrıca akademik birimlerin farklı yerlerde konumlanması, merkez kampüs ulaşım sorunu gibi nedenler öğrencilerin ulaşımını olumsuz etkilemiştir. Üniversitemizde 2014 yılında kampüskart sistemine geçiş çalışmalarına başlanmış olup, teknik iyileştirmeler devam etmektedir. Yemekhane kullanım oranlarındaki negatif sapmanın söz konusu geçiş sürecinden kaynaklandığı tespit edilmiştir. 2014'ün ikinci yarısından itibaren yemekhane kullanım oranları beklenen düzeyde devam etmektedir. Öğrenci kulüplerinde yeniden yapılanma çalışmaları yürütülmüş olup, yapılan çalışmalar kulüp ve üye sayısını artırarak, bu hususa ilişkin göstergelerde pozitif yönde bir sapmaya neden olmuştur.</p> | | | | |





| Yıl/Dönem | 2014 | | | | |
|-----------------------|---|-------|---------------------|-----------------------|--------------------|
| İdare Adı | 38.95 - YALOVA ÜNİVERSİTESİ | | | | |
| Performans Hedefi (9) | Bilimsel araştırma projesi sayısı artırılacaktır. | | | | |
| Sıra | Performans Göstergeleri | Hedef | Yılsonu Gerçekleşme | Gerçekleşme Oranı (%) | Gerçekleşme Durumu |
| 1 | Üniversite kaynakları ile yıl içinde tamamlanan bilimsel araştırma projesi sayısı (Adet) | 36 | 28 | 77,78 | Makul |
| 2 | Üniversite kaynakları ile finanse edilen bilimsel araştırma projesi sayısı (Adet) | 38 | 30 | 78,95 | Makul |
| 3 | Kurumdışı kaynaklarla finanse edilen bilimsel araştırma projesi sayısı (Adet) | 6 | 5 | 83,33 | Makul |
| 4 | Öğretim elemanı başına düşen bilimsel araştırma projesi (Adet) | 0,40 | 0,37 | 92,50 | Makul |
| 5 | Bilimsel araştırma projelerinin kabul edilme oranı (Yüzde) | 0,92 | 0,48 | 52,17 | İyileştirilmeli |
| 6 | Yapılan analiz sayısı (Yalova Üniversitesi Mensupları) (Adet) | 600 | 575 | 95,83 | Makul |
| 7 | Yapılan analiz sayısı (Diğer Kamu Kurumları) (Adet) | 4 | 0 | 0 | İyileştirilmeli |
| 8 | Yapılan analiz sayısı (Özel Kuruluşlar) (Adet) | 20 | 68 | 340,00 | Başarılı |
| 9 | Araştırmalara laboratuvar desteği sayısı (Öğretim üyeleri) (Adet) | 3 | 3 | 100,00 | Başarılı |
| 10 | Araştırmalara laboratuvar desteği sayısı (YL-Doktora Tezleri) (Adet) | 6 | 6 | 100,00 | Başarılı |
| Değerlendirme | <p>Üniveritemizde Bilimsel Araştırma Projelerinin kabul koşulları daha kaliteli ve bilime katkı sağlayacak kriterler eklemek suretiyle değiştirilmiştir. Bu durum bilimsel araştırma projeleri üzerinde nicelik açısından %25'lik bir hedeften sapmaya sebep olması ile birlikte nitelik açısından olumlu etkileri olduğu değerlendirilmektedir. Kabul koşullarının yanı sıra bilimsel araştırma projelerine ayrılabilen bütçenin yeterli olmayışı hedeften sapmanın bir diğer nedenidir. Merkezi Araştırma Laboratuvarı hedeflerinin genel olarak başarılı olduğu görülmektedir.</p> | | | | |

2014 YILI FAALİYET RAPORU

| Yıl/Dönem | 2014 | | | | |
|------------------------|--|-------|---------------------|-----------------------|--------------------|
| İdare Adı | 38.95 - YALOVA ÜNİVERSİTESİ | | | | |
| Performans Hedefi (10) | Akademik personelin yurtiçi ve yurtdışı bilimsel etkinliklere katılımı desteklenerek bilimsel yayın sayısı artırılabacaktır. | | | | |
| Sıra | Performans Göstergeleri | Hedef | Yılsonu Gerçekleşme | Gerçekleşme Oranı (%) | Gerçekleşme Durumu |
| 1 | Yurt içi toplantılara katılımı desteklenen öğretim elemanı sayısı (Adet) | 245 | 148 | 60,41 | İyileştirilmeli |
| 2 | Yurt dışı toplantılara katılımı desteklenen öğretim elemanı sayısı (Adet) | 120 | 45 | 37,50 | İyileştirilmeli |
| 3 | Bilimsel yayın sayısı (Adet) | 280 | 215 | 76,79 | Makul |
| 4 | Öğretim üyesi başına düşen bilimsel yayın sayısı (Adet) | 0,74 | 0,53 | 71,62 | Makul |
| Değerlendirme | <p>Öğretim elemanlarının yurt içi ve yurt dışı etkinliklere katılım şartları Yönetim Kurulu Kararı ile tekrar düzenlenmiştir. Kısıtlı bütçe imkanlarının etkin kullanımı, görevlendirmelerde niteliğin artırılması ve adaletin sağlanması amacıyla destek miktarları ve görevlendirme sayılarına ilişkin kriterler getirilmiştir. Hedeften sorumlu akademik birimlerimiz tarafından hedeften sapmaların söz konusu kısıtlamalardan kaynaklandığı belirtilmiştir. Bilimsel etkinliklere katılım sayılarında yaşanan %52,88 lik negatif sapmanın bilimsel yayın sayısında %24, öğretim elemanı başına düşen bilimsel yayın sayısında %29'luk bir sapmaya neden olduğu görülmektedir.</p> | | | | |

| Yıl/Dönem | 2014 | | | | |
|------------------------|---|-------|---------------------|-------------------|--------------------|
| İdare Adı | 38.95 - YALOVA ÜNİVERSİTESİ | | | | |
| Performans Hedefi (11) | Üniversite-sanayi işbirliğinin geliştirilmesine yönelik faaliyetler gerçekleştirilecektir. | | | | |
| Sıra | Performans Göstergeleri | Hedef | Yılsonu Gerçekleşme | Gerçekleşme Oranı | Gerçekleşme Durumu |
| 1 | Üniversite-sanayi işbirliği çerçevesinde düzenlenen etkinlik sayısı (Adet) | 3 | 2 | 66,67 | İyileştirilmeli |
| Değerlendirme | <p>Üç olarak hedeflenen üniversite-sanayi işbirliği kapsamında düzenlenen etkinlik sayısı iki olarak gerçekleşmiş hedefte %66,67 lik bir başarı sağlanmıştır.</p> | | | | |



| Yıl/Dönem | 2014 | | | | |
|------------------------|--|-------|---------------------|-----------------------|--------------------|
| İdare Adı | 38.95 - YALOVA ÜNİVERSİTESİ | | | | |
| Performans Hedefi (12) | Araştırma Merkezlerince gerçekleştirilen bilimsel faaliyetlerin sayısı arttırılacaktır. | | | | |
| Sıra | Performans Göstergeleri | Hedef | Yılsonu Gerçekleşme | Gerçekleşme Oranı (%) | Gerçekleşme Durumu |
| 1 | Araştırma merkezlerinde görevli personel sayısı (Adet) | 13 | 7 | 53,85 | İyileştirilmeli |
| 2 | Araştırma merkezlerince düzenlenen etkinlik sayısı (Adet) | 8 | 7 | 87,50 | Makul |
| 3 | Araştırma Merkezlerince yapılan yayın sayısı (Adet) | 11 | 6 | 54,55 | İyileştirilmeli |
| Değerlendirme | Araştırma merkezlerince gerçekleştirilen etkinliklerin arttırılmasına yönelik takip edilen hedefin beklenin altında gerçekleştiği görülmektedir. Bölgesel kalkınma sürecine destek olacak faaliyetlerin artırılması amacıyla sonraki program döneminde söz konusu sapmanın telafi edileceği değerlendirilmektedir. | | | | |

| Yıl/Dönem | 2013 | | | | |
|------------------------|---|-------|---------------------|-------------------|--------------------|
| İdare Adı | 38.95 - YALOVA ÜNİVERSİTESİ | | | | |
| Performans Hedefi (13) | YÜSEM tarafından yaşam boyu eğitim faaliyetleri başta olmak üzere eğitim ve danışmanlık faaliyetleri gerçekleştirilecektir. | | | | |
| Sıra | Performans Göstergeleri | Hedef | Yılsonu Gerçekleşme | Gerçekleşme Oranı | Gerçekleşme Durumu |
| 1 | YÜSEM tarafından düzenlenen eğitim sayısı (Adet) | 50 | 59 | 118,00 | Başarılı |
| 2 | Çeşitli kurumlara verilen eğitim ve danışmanlık hizmeti sayısı (Adet) | 4 | 2 | 50,00 | İyileştirilmeli |
| 3 | Eğitilmelere katılan kişi sayısı (Adet) | 1.000 | 754 | 75,40 | Makul |
| Değerlendirme | Yalova Üniversitesi Sürekli Eğitim Uygulama ve Araştırma Merkezi bünyesinde yılsonu itibarıyla 59 adet sertifikalı eğitim düzenlenerek hedeflenenin üzerinde bir gerçekleşme rakamına ulaşılmıştır. Bununla birlikte kurumsal bazda yürütülmesi hedeflenen eğitim ve danışmanlık hizmeti sayısı beklenenin altında kalmıştır. Bu kapsamdaki çalışmaların iyileştirilmesi gerektiği değerlendirilmektedir. | | | | |

2014 YILI FAALİYET RAPORU

| Yıl/Dönem | 2013 | | | | |
|------------------------|--|-------|---------------------|-----------------------|--------------------|
| İdare Adı | 38.95 - YALOVA ÜNİVERSİTESİ | | | | |
| Performans Hedefi (14) | Eğitim binalarının yapımına devam edilecektir. | | | | |
| Sıra | Performans Göstergeleri | Hedef | Yılsonu Gerçekleşme | Gerçekleşme Oranı (%) | Gerçekleşme Durumu |
| 1 | Hukuk Fakültesi fiziki gerçekleşme oranı (Yüzde) | 100 | 76 | 76 | Başarılı |
| 2 | Hukuk Fakültesi nakdi gerçekleşme oranı (Yüzde) | 100 | 127,29 | 127,29 | Başarılı |
| 3 | İktisadi ve İdari Bilimler Fakültesi fiziki gerçekleşme oranı (Yüzde) | 35 | 59,58 | 170,23 | Başarılı |
| 4 | İktisadi ve İdari Bilimler Fakültesi nakdi gerçekleşme oranı (Yüzde) | 35 | 62,08 | 177,37 | Başarılı |
| 5 | Mühendislik Fakültesi fiziki gerçekleşme oranı (Yüzde) | 21 | 39,00 | 185,71 | Başarılı |
| 6 | Mühendislik Fakültesi nakdi gerçekleşme oranı (Yüzde) | 21 | 35,00 | 166,67 | Başarılı |
| Değerlendirme | Hukuk Fakültesi binası hariç, eğitim binalarının yapımına ilişkin hedefin ölçümü için belirlenmiş tüm göstergeler, %100'ün üzerinde gerçekleşmiştir. | | | | |





| Yıl/Dönem | | 2014 | | | |
|------------------------|---|--|---------------------|-----------------------|--------------------|
| İdare Adı | | 38.95 - YALOVA ÜNİVERSİTESİ | | | |
| Performans Hedefi (15) | | Sosyal ve sportif tesislerin yapımına devam edilecektir. | | | |
| Sıra | Performans Göstergeleri | Hedef | Yılsonu Gerçekleşme | Gerçekleşme Oranı (%) | Gerçekleşme Durumu |
| 1 | Kapalı spor tesislerinin fiziki gerçekleşme oranı (Yüzde) | 100 | 48 | 48,00 | İyileştirilmeli |
| 2 | Kapalı spor tesislerinin nakdi gerçekleşme oranı (Yüzde) | 100 | 48 | 48,00 | İyileştirilmeli |
| 3 | Atletizm pisti ve futbol sahası fiziki gerçekleşme oranı (Yüzde) | 100 | 56 | 56,00 | İyileştirilmeli |
| 4 | Atletizm pisti ve futbol sahası fiziki gerçekleşme oranı (Yüzde) | 100 | 56 | 56,00 | İyileştirilmeli |
| 5 | Merkezi mutfak fiziki gerçekleşme oranı (Yüzde) | 100 | 56,56 | 56,56 | İyileştirilmeli |
| 6 | Merkezi mutfak nakdi gerçekleşme oranı (Yüzde) | 100 | 56,56 | 56,56 | İyileştirilmeli |
| Değerlendirme | Merkezi Mutfak Yapım işinde proje değişiklikleri nedeniyle bina tamamlanma oranı %56 olarak gerçekleşmiştir. Kapalı Spor Tesisleri ve Atletizm Pisti yapım işinin proje ve ihale sürecinin uzaması ile 2014 yılından tamamlanması hedeflenen tesislerde %48 ve %56'lık gerçekleştirmeler söz konusudur. Tesislerin yapımına 2015 yılında devam edilecektir. | | | | |

| Yıl/Dönem | | 2013 | | | |
|------------------------|---|--|---------------------|-----------------------|--------------------|
| İdare Adı | | 38.95 - YALOVA ÜNİVERSİTESİ | | | |
| Performans Hedefi (16) | | Mevcut yapıların sürdürülebilir bir şekilde hizmet vermesi için gerekli çalışmalar yapılacaktır. | | | |
| Sıra | Performans Göstergeleri | Hedef | Yılsonu Gerçekleşme | Gerçekleşme Oranı (%) | Gerçekleşme Durumu |
| 1 | Metrekare başına düşen kiralama maliyeti (TL) | 40,89 | 43,84 | 93,27 | Makul |
| 2 | Temizlik hizmetlerinde çalışan kişi sayısı (Adet) | 62 | 60 | 103,33 | Başarılı |
| 3 | Güvenlik hizmetlerinde çalışan kişi sayısı (Adet) | 49 | 49 | 100 | Başarılı |
| 4 | Temizlik personeli başına düşen ortalama alan (Metrekare) | 885 | 952,68 | 107,64 | Başarılı |
| 5 | Güvenlik personeli başına düşen ortalama alan (Metrekare) | 1.120 | 1205,43 | 107,63 | Başarılı |
| 6 | Personel başına düşen telefon maliyeti (TL) | 105 | 140,91 | 74,52 | Makul |
| 7 | Kapalı alan başına düşen ısıtma maliyeti (TL) | 8 | 5,74 | 139,37 | Başarılı |
| 8 | Kapalı alan başına düşen aydınlatma maliyeti (TL) | 7,96 | 10,21 | 77,96 | Makul |
| 9 | Kapalı alan başına düşen su maliyeti (TL) | 1,77 | 1,49 | 118,79 | Başarılı |
| Değerlendirme | Isınma ve su giderlerinde hedeflenenin üzerinde bir tasarruf sağlanmakla birlikte iletişim ve aydınlanma maliyetlerinde beklenen düzeye ulaşılamamıştır. İletişim maliyetlerinin azaltılması kapsamında Üniversite genelinde IP telefon sistemi kurulmuştur. Telefon giderlerinin yanı sıra internet erişim maliyetlerinde de büyük ölçüde tasarruf sağlanmıştır. | | | | |

2014 YILI FAALİYET RAPORU

| Yıl/Dönem | | 2014 | | | |
|------------------------|--|--|---------------------|-----------------------|--------------------|
| İdare Adı | | 38.95 - YALOVA ÜNİVERSİTESİ | | | |
| Performans Hedefi (17) | | Kampus içi doğalgaz, yol, su, atık su, yağmur suyu vb. altyapı faaliyetleri gerçekleştirilecektir. | | | |
| Sıra | Performans Göstergeleri | Hedef | Yılsonu Gerçekleşme | Gerçekleşme Oranı (%) | Gerçekleşme Durumu |
| 1 | Tamamlanan yol miktarı (Metre) | 1.500 | 0 | 0 | İyileştirilmeli |
| 2 | Su Hattı (Metre) | 1.500 | 0 | 0 | İyileştirilmeli |
| 3 | Atık su hattı (Metre) | 1.500 | 0 | 0 | İyileştirilmeli |
| 4 | Yağmur suyu hattı (Metre) | 1.500 | 0 | 0 | İyileştirilmeli |
| 5 | Doğalgaz hattı (Metre) | 2.000 | 0 | 0 | İyileştirilmeli |
| 6 | Dere ıslah çalışması (Metre) | 1.500 | 0 | 0 | İyileştirilmeli |
| Değerlendirme | Kampüs alt yapısının oluşturulması konusunda ihale süreçlerinin uzaması nedeniyle hedeflenen gerçekleşme düzeyine ulaşılamamıştır. Söz konusu çalışmalar bir sonraki program dönemine aktarılmıştır. | | | | |

| Yıl/Dönem | | 2014 | | | |
|------------------------|---|--|---------------------|-----------------------|--------------------|
| İdare Adı | | 38.95 - YALOVA ÜNİVERSİTESİ | | | |
| Performans Hedefi (18) | | Eğitim öğretim alanlarında engellilere yönelik fiziki düzenlemeler yapılacaktır. | | | |
| Sıra | Performans Göstergeleri | Hedef | Yılsonu Gerçekleşme | Gerçekleşme Oranı (%) | Gerçekleşme Durumu |
| 1 | Engellilere yönelik düzenlemelerin sayısı/Adet | 3 | 2 | 66,67 | İyileştirilmeli |
| Değerlendirme | Engellilere yönelik yapılacak fiziki düzenlemelerin ihale işlemleri tamamlanmış olup, yapım çalışmaları devam etmektedir. 2015 yılında tüm binaların engelsiz hale getirilmesi sağlanacaktır. | | | | |

| Yıl/Dönem | | 2014 | | | |
|------------------------|---|---|---------------------|-------------------|--------------------|
| İdare Adı | | 38.95 - YALOVA ÜNİVERSİTESİ | | | |
| Performans Hedefi (19) | | Sağlık hizmetleri etkin bir şekilde yürütülecektir. | | | |
| Sıra | Performans Göstergeleri | Hedef | Yılsonu Gerçekleşme | Gerçekleşme Oranı | Gerçekleşme Durumu |
| 1 | Sağlık hizmetlerinden yararlanan kişi sayısı (Adet) | 6.350 | 5.468 | 86,11 | İyileştirilmeli |
| 2 | Sağlık hizmetlerinden yararlananların memnuniyet düzeyi (Oran) | 3 | 2,61 | 87,00 | İyileştirilmeli |
| Değerlendirme | Mediko Sosyal Merkezde 5.468 kişiye sağlık hizmeti sunulmuş olup, hedef beklenenin altında gerçekleştirilmiştir. Mediko Sosyal Merkezin fiziki kapasitesinin yeterli olmamasının yararlanıcıların memnuniyet düzeyini olumsuz etkilediği değerlendirilmektedir. 2015 yılında Mediko Sosyal Merkez merkez yerleşkeye taşınarak fiziki imkânları iyileştirilecektir | | | | |

| Yıl/Dönem | | 2014 | | | |
|------------------------|--|---|---------------------|-----------------------|--------------------|
| İdare Adı | | 38.95 - YALOVA ÜNİVERSİTESİ | | | |
| Performans Hedefi (20) | | Üst yapı ve altyapı faaliyetlerine yönelik mimari ve uygulama projeleri yapılacaktır. | | | |
| Sıra | Performans Göstergeleri | Hedef | Yılsonu Gerçekleşme | Gerçekleşme Oranı (%) | Gerçekleşme Durumu |
| 1 | Proje sayısı | 7 | 8 | 114,29 | Başarılı |
| Değerlendirme | Tamamlanan proje sayısı hedeflenenin üzerinde gerçekleşmiştir. | | | | |



2014 YILI FAALİYET RAPORU

| Yıl/Dönem | | 2014 | | | |
|------------------------|--|---|---------------------|-------------------|--------------------|
| İdare Adı | | 38.95 - YALOVA ÜNİVERSİTESİ | | | |
| Performans Hedefi (21) | | Üniversitemiz bilişim sistemlerinin iyileştirilmesi ile server ve sistem güvenliğinin yükseltilmesi için gerekli bilgi işlem faaliyetleri yürütülecektir. | | | |
| Sıra | Performans Göstergeleri | Hedef | Yılsonu Gerçekleşme | Gerçekleşme Oranı | Gerçekleşme Durumu |
| 1 | Güncelleme işlemi yürütülen yazılım sayısı (Adet) | 10 | 6 | 60 | İyileştirilmeli |
| 2 | Merkez yerleşke sistem odası kurulumu kapsamında temin edilen teknolojik cihaz sayısı (Adet) | 23 | 30 | 130,43 | Başarılı |
| 3 | Bakım onarım hizmeti yürütülen sistem sayısı (Adet) | 3 | 3 | 100 | Başarılı |
| 4 | Alınan yazılım sayısı (Adet) | 10 | 10 | 100 | Başarılı |
| 5 | Bilişim sistemlerinin kullanımı ile ilgili gerçekleştirilen eğitim faaliyeti sayısı (Adet) | 4 | 2 | 50,00 | Başarılı |
| Değerlendirme | Üniversitemiz akademik ve idari hizmetlerinin yürütülmesi kapsamında kullanılan yazılım çözümlerinin artırılması amacıyla belirlenen hedefte program döneminde genel olarak istenen seviyeye ulaşılmıştır. | | | | |

| Yıl/Dönem | | 2014 | | | |
|------------------------|---|--|---------------------|-------------------|--------------------|
| İdare Adı | | 38.95 - YALOVA ÜNİVERSİTESİ | | | |
| Performans Hedefi (22) | | Akademik ve idari hizmetler etkin bir şekilde sürdürülecektir. | | | |
| Sıra | Performans Göstergeleri | Hedef | Yılsonu Gerçekleşme | Gerçekleşme Oranı | Gerçekleşme Durumu |
| 1 | Taşıt başına düşen yakıt maliyeti (TL) | 6.979 | 7.489 | 93,19 | Makul |
| 2 | Personel başına düşen kırtasiye maliyeti (TL) | 396 | 384 | 103,13 | Başarılı |
| 3 | Personel başına düşen bilgisayar alım maliyeti (TL) | 1.422 | 781 | 182,07 | Başarılı |
| Değerlendirme | Taşıt başına düşen yakıt maliyetinde %6' oranında negatif bir sapma söz konusudur. Kırtasiye malzemesi alımları ve bilgisayar alımlarında 2014 yılında hedeflenenin üzerinde bir tasarruf sağlanmıştır. | | | | |



| Yıl/Dönem | | 2014 | | | |
|------------------------|---|--|---------------------|-----------------------|--------------------|
| İdare Adı | | 38.95 - YALOVA ÜNİVERSİTESİ | | | |
| Performans Hedefi (23) | | Akademik ve idari personelin motivasyonu artıracak ve gelişimlerini destekleyecek bir çalışma ortamı sunmak. | | | |
| Sıra | Performans Göstergeleri | Hedef | Yılsonu Gerçekleşme | Gerçekleşme Oranı (%) | Gerçekleşme Durumu |
| 1 | Personel başına düşen servis maliyeti (TL) | 79 | 157,36 | 50,20 | İyileştirilmeli |
| 2 | Aday Memur Eğitimine katılan personel sayısı (Adet) | 120 | 84 | 70,00 | Makul |
| 3 | Görevde Yükselme ve Unvan Değişikliği Eğitimine katılan personel sayısı | 20 | 0 | 0,00 | İyileştirilmeli |
| 4 | Üniversite personeline yönelik olarak düzenlenen eğitim sayısı/Adet | 4 | 3 | 75,00 | Makul |
| 5 | Mesleki eğitimlere katılan personel sayısı/Adet | 100 | 97 | 97,00 | Makul |
| 6 | Akademik personelin genel memnuniyet düzeyi (Oran) | 3 | 3,03 | 101,00 | Başarılı |
| 7 | İdari personelin genel memnuniyet düzeyi (Oran) | 3 | 2,86 | 95,33 | Makul |
| Değerlendirme | 2014 yılında Üniversitemizde bir adet aday memur eğitimi düzenlenmiş olup, söz konusu eğitime 84 kişi katılmıştır. İnsan kaynaklarının niteliğini arttıracak eğitimlerin sayısının devam eden yıllarda artacağı öngörülmektedir. Akademik ve İdari Personele yönelik olarak gerçekleştirilen anketlerde personelin memnuniyet düzeyinin akademik personelde beklenen düzeyde idari personel için ise makul düzeyde gerçekleştiği görülmektedir. | | | | |

| Yıl/Dönem | | 2014 | | | |
|------------------------|---|--|---------------------|-----------------------|--------------------|
| İdare Adı | | 38.95 - YALOVA ÜNİVERSİTESİ | | | |
| Performans Hedefi (24) | | Üniversitemizin ulusal ve uluslararası tanıtımına yönelik çalışmalar yapılacaktır. | | | |
| Sıra | Performans Göstergeleri | Hedef | Yılsonu Gerçekleşme | Gerçekleşme Oranı (%) | Gerçekleşme Durumu |
| 1 | Düzenlenen etkinlik sayısı (Adet) | 120 | 90 | 75,00 | Makul |
| 2 | Basılı katalog sayısı (Adet) | 6.000 | 5.000 | 83,33 | Makul |
| 3 | Tanıtım filmi sayısı | 1 | 0 | 0 | İyileştirilmeli |
| 4 | Üniversitemiz etkinliklerinin dış paydaşlara duyurulma oranı (Yüzde) | 100 | 93 | 93,00 | Makul |
| Değerlendirme | Üniversitemizde düzenlenen etkinlik sayısı hedefinde beklenen düzeye ulaşılmış olup, etkinliklerin duyurulma oranında %10'luk bir sapma gerçekleşmiştir. Söz konusu sapmanın kulüp etkinliklerinin yayınlama oranından kaynaklandığı tespit edilmiş olup, 2015 yılı için bu konuda gerekli koordinasyonun sağlanmasına çalışılacaktır. Tanıtım filmi çekiminden vazgeçilmiştir. | | | | |

2014 YILI FAALİYET RAPORU

Tablo 114. Performans Göstergesi Sonuçları (PGS) Formu

| İdare Adı | | 38.95 - YALOVA ÜNİVERSİTESİ | | | | | |
|-------------------|-----------------------|--|----------------------------|----------------------------|-----------------------|-----------------|--------------------|
| Performans Hedefi | Performans Göstergesi | Açıklama | Hedeflenen Gösterge Düzeyi | Yılsonu Gerçekleşme Düzeyi | Gerçekleşme Oranı (%) | Sapma Oranı (%) | Gerçekleşme Durumu |
| 1 | | Derslik ve laboratuvarların fiziki imkanları iyileştirilecektir. | | | | | |
| | 1 | Derslik sayısı/Adet | 140,00 | 123,00 | 87,86 | 12,14 | Makul |
| | 2 | Öğrenci başına düşen derslik alanı/Metrekare | 1,76 | 3,00 | 170,45 | +70,45 | Başarılı |
| | 3 | Uygulama laboratuvarı sayısı/Adet | 46,00 | 42,00 | 91,30 | 8,70 | Makul |
| | 4 | Öğrenci başına düşen laboratuvar alanı/Metrekare | 1,00 | 1,16 | 116,00 | +16,00 | Başarılı |
| | 5 | Öğrencilerin kullanımına açık bilgisayar sayısı/Metrekare | 528,00 | 475,00 | 89,96 | 10,04 | Makul |
| | 6 | Uygulama laboratuvarlarındaki makine-techizat sayısı/Adet | 856,00 | 804,00 | 93,93 | 6,07 | Makul |
| 2 | | Akademik birimlerde Bologna çalışmaları çerçevesinde kabul görececek yeterliliklerin kazanılması için çalışmalar yapılacaktır. | | | | | |
| | 7 | Diploma eki verilen öğrenci sayısı/Adet | 3.968,00 | 3.968,00 | 100,00 | 0,00 | Başarılı |
| | 8 | Bölüm/Programların Bologna Sistemine Tanımlanma Oranı/Yüzde | 100,00 | 76,60 | 76,60 | 23,40 | Makul |
| 3 | | Uzaktan eğitim sistemi ile sunulan eğitim öğretim imkanları artırılacaktır. | | | | | |
| | 9 | Uzaktan eğitim sistemi ile öğretim verilen bölüm sayısı/Adet | 2,00 | 2,00 | 100,00 | 0,00 | Başarılı |
| | 10 | Uzaktan eğitim sistemi ile öğretim verilen ders sayısı/Adet | 14,00 | 14,00 | 100,00 | 0,00 | Başarılı |
| | 11 | Uzaktan eğitim sisteminde kayıtlı öğrenci sayısı/Adet | 3.200,00 | 3.200,00 | 100,00 | 0,00 | Başarılı |
| 4 | | Yabancı dilde eğitim öğretim imkanları artırılacaktır. | | | | | |
| | 12 | Yabancı dilde hazırlık eğitimi verilen lisans programı sayısı/Adet | 5,00 | 13,00 | 260,00 | +160,00 | Başarılı |
| | 13 | Yabancı dilde hazırlık eğitimi verilen ön lisans programı sayısı/Adet | 7,00 | 2,00 | 28,57 | 71,43 | İyileştirilmeli |
| | 14 | Hazırlık Eğitimi Verilen Öğrenci Sayısının Toplam Öğrenci Sayısı İçindeki Payı/Yüzde | 5,55 | 6,00 | 108,11 | +8,11 | Başarılı |
| 5 | | Staj, iş başında eğitim ve kariyer planlaması çalışmaları artırılacaktır. | | | | | |
| | 15 | Teknik gezi sayısı/Adet | 96,00 | 31,00 | 32,29 | 67,71 | İyileştirilmeli |
| | 16 | Teknik gezilere katılan öğrenci sayısı/Adet | 1.800,00 | 1.966,00 | 109,22 | +9,22 | Başarılı |

| Performans Hedefi | Performans Göstergesi | Açıklama | Hedeflenen Gösterge Düzeyi | Yılı Sonu Gerçekleşme Düzeyi | Gerçekleşme Oranı (%) | Sapma Oranı (%) | Gerçekleşme Durumu |
|-------------------|-----------------------|--|----------------------------|------------------------------|-----------------------|-----------------|--------------------|
| | 17 | Kariyer çalışmaları kapsamında gerçekleştirilen etkinlik sayısı/Adet | 45,00 | 46,00 | 102,22 | +2,22 | Başarılı |
| | 18 | Akademik danışman başına düşen öğrenci sayısı/Adet | 36,00 | 33,00 | 91,67 | 8,33 | Makul |
| | 19 | Zorunlu staj uygulaması bulunan bölüm sayısı/Adet | 48,00 | 44,00 | 91,67 | 8,33 | Makul |
| | 20 | Staj yapan öğrenci sayısı/Adet | 2.134,00 | 2.122,00 | 99,44 | 0,56 | Makul |
| | 21 | Kısmi zamanlı öğrenci çalıştırma programında yararlanan öğrenci sayısı/Adet | 55,00 | 61,00 | 110,91 | +10,91 | Başarılı |
| 6 | | Öğrenci ve personel hareketliliği artırılacaktır. | | | | | |
| | 22 | Yurt içindeki üniversitelerle yapılan ikili iş birliği anlaşması sayısı/Adet | 11,00 | 34,00 | 309,09 | +209,09 | Başarılı |
| | 23 | Yurt dışındaki üniversitelerle yapılan ikili işbirliği anlaşması sayısı/Adet | 26,00 | 11,00 | 42,31 | 57,69 | İyileştirilmeli |
| | 24 | Değişim programı kapsamında giden öğrenci sayısı/Adet | 76,00 | 42,00 | 55,26 | 44,74 | İyileştirilmeli |
| | 25 | Değişim programı kapsamında gelen öğrenci sayısı/Adet | 20,00 | 11,00 | 55,00 | 45,00 | İyileştirilmeli |
| | 26 | Değişim programlarından yararlanan akademik personel sayısı/Adet | 18,00 | 12,00 | 66,67 | 33,33 | İyileştirilmeli |
| | 27 | Değişim programlarından yararlanan idari personel sayısı/Adet | 14,00 | 9,00 | 64,29 | 35,71 | İyileştirilmeli |
| 7 | | Kütüphanenin sahip olduğu yayın sayısı artırılacaktır. | | | | | |
| | 28 | Abonelik yoluyla edinilen e-kitap sayısı/Adet | 17.572,00 | 13.395,00 | 76,23 | 23,77 | Makul |
| | 29 | Kütüphanede takip edilen periyodik dergi sayısı/Adet | 30,00 | 30,00 | 100,00 | 0,00 | Başarılı |
| | 30 | Toplam basılı kitap sayısı/Adet | 40.000,00 | 41.153,00 | 102,88 | +2,88 | Başarılı |
| | 31 | Öğrenci başına düşen kitap sayısı/Adet | 10,75 | 16,60 | 154,42 | +54,42 | Başarılı |
| | 32 | Ödünç Verme Sayısı/Adet | 28.850,00 | 32.800,00 | 113,69 | +13,69 | Başarılı |
| | 33 | Öğrencilerin kütüphane hizmetlerinden memnuniyet düzeyi/Oran | 3,00 | 2,57 | 85,67 | 14,33 | Makul |
| | 34 | Akademik personelin kütüphane hizmetlerinden memnuniyet düzeyi/Oran | 3,00 | 2,62 | 87,33 | 12,67 | Makul |
| | 35 | Veri Tabanı sayısı/Adet | 12,00 | 12,00 | 100,00 | 0,00 | Başarılı |
| | 36 | Veri Tabanı İçinde Yer Alan E-Kitap Sayısı/Adet | 70.000,00 | 140.000,00 | 200,00 | +100,00 | Başarılı |
| 8 | | Öğrencilerin motivasyonunu ve kurumsal bağlılığını arttırmaya yönelik etkinlikler düzenlenecektir. | | | | | |
| | 37 | Yemek hizmetlerinden yararlanan öğrenci sayısı/Adet | 4.900,00 | 2.869,00 | 58,55 | 41,45 | İyileştirilmeli |

2014 YILI FAALİYET RAPORU

| Performans Hedefi | Performans Göstergesi | Açıklama | Hedeflenen Gösterge Düzeyi | Yılsonu Gerçekleşme Düzeyi | Gerçekleşme Oranı (%) | Sapma Oranı (%) | Gerçekleşme Durumu |
|-------------------|-----------------------|--|----------------------------|----------------------------|-----------------------|-----------------|--------------------|
| | 38 | Yemek bursu verilen öğrenci sayısı/Adet | 784,00 | 561,00 | 71,56 | 28,44 | Makul |
| | 39 | Mezunlara yönelik düzenlenen etkinlik sayısı/Adet | 4,00 | 2,00 | 50,00 | 50,00 | İyileştirilmeli |
| | 40 | Öğrencilerin yemekhane hizmetlerinden yararlanma oranı/Yüzde | 12,00 | 7,23 | 60,25 | 39,75 | İyileştirilmeli |
| | 41 | Öğrenci kulübü sayısı/Adet | 75,00 | 79,00 | 105,33 | +5,33 | Başarılı |
| | 42 | Öğrenci kulüplerinin aktif üye sayısı/Adet | 6.000,00 | 10.437,00 | 173,95 | +73,95 | Başarılı |
| | 43 | Öğrenci kulüpleri tarafından düzenlenen etkinlik sayısı/Adet | 180,00 | 100,00 | 55,56 | 44,44 | İyileştirilmeli |
| | 44 | Kulüp Etkinlikleri Kapsamında Düzenlenen Gezi Sayısı/Adet | 67,00 | 44,00 | 65,67 | 34,33 | İyileştirilmeli |
| | 45 | Öğrencilerin genel memnuniyet düzeyi/Oran | 3,00 | 2,63 | 87,67 | 12,33 | Makul |
| 9 | | Bilimsel araştırma projesi sayısı artırılacaktır. | | | | | |
| | 46 | Üniversite kaynakları ile yıl içinde tamamlanan bilimsel araştırma projesi sayısı/Adet | 36,00 | 28,00 | 77,78 | 22,22 | Makul |
| | 47 | Üniversite kaynakları ile finanse edilen bilimsel araştırma projesi sayısı/Adet | 38,00 | 30,00 | 78,95 | 21,05 | Makul |
| | 48 | Kurum dışı kaynaklarla finanse edilen bilimsel araştırma projesi sayısı/Adet | 6,00 | 5,00 | 83,33 | 16,67 | Makul |
| | 49 | Öğretim elemanı başına düşen bilimsel araştırma projesi sayısı/Adet | 0,40 | 0,37 | 92,50 | 7,50 | Makul |
| | 50 | Bilimsel araştırma projelerinin kabul edilme oranı/Yüzde | 0,92 | 0,48 | 52,17 | 47,83 | İyileştirilmeli |
| | 51 | Yapılan Analiz Sayısı (Yalova Ün. Mensupları)/Adet | 600,00 | 575,00 | 95,83 | 4,17 | Makul |
| | 52 | Yapılan Analiz Sayısı (Diğer Kamu Kurumları)/Adet | 4,00 | 0,00 | 0,00 | 100,00 | İyileştirilmeli |
| | 53 | Yapılan Analiz Sayısı (Özel Kuruluşlar)/Adet | 20,00 | 68,00 | 340,00 | +240,00 | Başarılı |
| | 54 | Araştırmalara Laboratuvar Desteği Sayısı (Öğretim Üyeleri)/Adet | 3,00 | 3,00 | 100,00 | 0,00 | Başarılı |
| | 55 | Araştırmalara Laboratuvar Desteği Sayısı (Yüksek Lisans/Doktora Tez)/Adet | 8,00 | 6,00 | 75,00 | 25,00 | Makul |
| 10 | | Akademik personelin yurt içi ve yurt dışı bilimsel etkinliklere katılımı desteklenerek bilimsel yayın sayısı artırılacaktır. | | | | | |
| | 56 | Yurt içi toplantılara katılımı desteklenen öğretim elemanı sayısı/Adet | 245,00 | 148,00 | 60,41 | 39,59 | İyileştirilmeli |
| | 57 | Yurt dışı toplantılara katılımı desteklenen öğretim elemanı sayısı/Adet | 120,00 | 45,00 | 37,50 | 62,50 | İyileştirilmeli |
| | 58 | Bilimsel yayın sayısı/Adet | 280,00 | 215,00 | 76,79 | 23,21 | Makul |
| | 59 | Öğretim elemanı başına düşen bilimsel yayın sayısı/Adet | 0,74 | 0,53 | 71,62 | 28,38 | Makul |

| Performans Hedefi | Performans Göstergesi | Açıklama | Hedeflenen Gösterge Düzeyi | Yılsonu Gerçekleşme Düzeyi | Gerçekleşme Oranı (%) | Sapma Oranı (%) | Gerçekleşme Durumu |
|-------------------|-----------------------|--|----------------------------|----------------------------|-----------------------|-----------------|--------------------|
| 11 | | Üniversite sanayi işbirliğinin geliştirilmesine yönelik faaliyetler gerçekleştirilecektir. | | | | | |
| | 60 | Üniversite Sanayi İşbirliği kapsamında düzenlenen toplantı sayısı/Adet | 3,00 | 2,00 | 66,67 | 33,33 | İyileştirilmeli |
| 12 | | Araştırma Merkezlerince gerçekleştirilen bilimsel faaliyetlerin sayısı arttırılacaktır. | | | | | |
| | 61 | Araştırma Merkezlerinde görevli personel sayısı/Adet | 13,00 | 7,00 | 53,85 | 46,15 | İyileştirilmeli |
| | 62 | Araştırma Merkezlerince düzenlenen etkinlik sayısı/Adet | 8,00 | 7,00 | 87,50 | 12,50 | Makul |
| | 63 | Araştırma Merkezlerince yapılan yayın sayısı/Adet | 11,00 | 6,00 | 54,55 | 45,45 | İyileştirilmeli |
| 13 | | YÜSEM tarafından yaşam boyu eğitimleri başlatılmaya başlanarak eğitim ve danışmanlık faaliyetleri gerçekleştirilecektir. | | | | | |
| | 64 | YÜSEM tarafından düzenlenen sertifikalı eğitim sayısı/Adet | 50,00 | 59,00 | 118,00 | +18,00 | Başarılı |
| | 65 | Çeşitli kurumlara verilen eğitim ve danışmanlık hizmeti sayısı/Adet | 4,00 | 2,00 | 50,00 | 50,00 | İyileştirilmeli |
| | 66 | Eğitime katılan kişi sayısı/Adet | 1.000,00 | 754,00 | 75,40 | 24,60 | Makul |
| 14 | | Eğitim binalarının yapımına devam edilecektir. | | | | | |
| | 67 | Hukuk Fakültesi fiziki gerçekleşme oranı/Yüzde | 100,00 | 76,76 | 76,76 | +24 | Makul |
| | 68 | Hukuk Fakültesi nakdi gerçekleşme oranı/Yüzde | 100,00 | 127,29 | 127,29 | +27,29 | Başarılı |
| | 69 | İktisadi ve İdari Bilimler Fakültesi fiziki gerçekleşme oranı/Yüzde | 35,00 | 59,58 | 170,23 | +70,23 | Başarılı |
| | 70 | İktisadi ve İdari Bilimler Fakültesi nakdi gerçekleşme oranı/Yüzde | 35,00 | 62,08 | 177,37 | +77,37 | Başarılı |
| | 71 | Mühendislik Fakültesi fiziki gerçekleşme oranı/Yüzde | 21,00 | 39,00 | 185,71 | +85,71 | Başarılı |
| | 72 | Mühendislik Fakültesi nakdi gerçekleşme oranı/Yüzde | 21,00 | 35,00 | 166,67 | +66,67 | Başarılı |
| 15 | | Sosyal ve sportif tesislerin yapımına devam edilecektir. | | | | | |
| | 73 | Spor tesisleri fiziki gerçekleşme oranı/Yüzde | 100,00 | 48,00 | 48,00 | 52,00 | İyileştirilmeli |
| | 74 | Spor tesisleri nakdi gerçekleşme oranı/Yüzde | 100,00 | 48,00 | 48,00 | 52,00 | İyileştirilmeli |
| | 75 | Merkezi Mutfak fiziki gerçekleşme oranı/Yüzde | 100,00 | 56,00 | 56,00 | 44,00 | İyileştirilmeli |
| | 76 | Merkezi Mutfak nakdi gerçekleşme oranı/Yüzde | 100,00 | 56,00 | 56,00 | 44,00 | İyileştirilmeli |
| | 77 | Atletizm Pisti ve Futbol Sahası Fiziki Gerçekleşme Oranı/Yüzde | 100,00 | 110,52 | 110,52 | +10,52 | Başarılı |

2014 YILI FAALİYET RAPORU

| Performans Hedefi | Performans Göstergesi | Açıklama | Hedeflenen Gösterge Düzeyi | Yılsonu Gerçekleşme Düzeyi | Gerçekleşme Oranı (%) | Sapma Oranı (%) | Gerçekleşme Durumu |
|-------------------|-----------------------|---|----------------------------|----------------------------|-----------------------|-----------------|--------------------|
| | 78 | Atletizm Pisti ve Futbol Sahası Mali Gerçekleşme Oranı/Yüzde | 100,00 | 110,52 | 110,52 | +10,52 | Başarılı |
| 16 | | Mevcut yapıların sürdürülebilir bir şekilde hizmet vermesi için gerekli çalışmalar yapılacaktır. | | | | | |
| | 79 | Metrekare başına düşen kiralama maliyeti/TL | 40,89 | 43,84 | 107,21 | +7,21 | Başarılı |
| | 80 | Temizlik hizmetlerinde çalışan kişi sayısı/Adet | 62,00 | 60,00 | 96,77 | 3,23 | Makul |
| | 81 | Güvenlik hizmetlerinde çalışan kişi sayısı/Adet | 49,00 | 49,00 | 100,00 | 0,00 | Başarılı |
| | 82 | Temizlik personeli başına düşen ortalama alan/Metrekare | 885,00 | 952,68 | 107,65 | +7,65 | Başarılı |
| | 83 | Güvenlik personeli başına düşen ortalama alan/Metrekare | 1.120,00 | 1.205,43 | 107,63 | +7,63 | Başarılı |
| | 84 | Personel başına düşen telefon maliyeti/TL | 105,00 | 140,91 | 134,20 | +34,20 | Başarılı |
| | 85 | Kapalı alan başına düşen ısıtma maliyeti/TL | 8,00 | 5,74 | 71,75 | 28,25 | Makul |
| | 86 | Kapalı alan başına düşen aydınlanma maliyeti/TL | 7,96 | 10,21 | 128,27 | +28,27 | Başarılı |
| | 87 | Kapalı alan başına düşen su maliyeti/TL | 1,77 | 1,49 | 84,18 | 15,82 | Makul |
| 17 | | Kampus içi doğalgaz, yol, su, atıksu, yağmur suyu vb. altyapı faaliyetleri gerçekleştirilecektir. | | | | | |
| | 88 | Tamamlanan yol miktarı/Metre | 1.500,00 | 0,00 | 0,00 | 100,00 | İyileştirilmeli |
| | 89 | Su hattı/Metre | 1.500,00 | 0,00 | 0,00 | 100,00 | İyileştirilmeli |
| | 90 | Atık su hattı/Metre | 1.500,00 | 0,00 | 0,00 | 100,00 | İyileştirilmeli |
| | 91 | Yağmursuyu hattı/Metre | 1.500,00 | 0,00 | 0,00 | 100,00 | İyileştirilmeli |
| | 92 | Doğalgaz hattı/Metre | 2.000,00 | 0,00 | 0,00 | 100,00 | İyileştirilmeli |
| | 93 | Dere ıslah çalışması | 1.500,00 | 0,00 | 0,00 | 100,00 | İyileştirilmeli |
| 18 | | Eğitim öğretim alanlarında engellilere yönelik fiziki düzenlemeler yapılacaktır. | | | | | |
| | 94 | Engellilere yönelik yapılan fiziki düzenleme sayısı/Adet | 3,00 | 2,00 | 66,67 | 33,33 | İyileştirilmeli |
| 19 | | Sağlık Hizmetleri etkin şekilde yürütülecektir. | | | | | |
| | 95 | Sağlık hizmetlerinden yararlanan kişi sayısı/Adet | 6.350,00 | 5.468,00 | 86,11 | 13,89 | Makul |
| | 96 | Sağlık hizmetlerinden yararlananların memnuniyet düzeyi (Oran) | 3,00 | 2,61 | 87,00 | 13,00 | Makul |
| 20 | | Üst yapı ve altyapı faaliyetlerine yönelik mimari ve uygulama projeleri yapılacaktır. | | | | | |
| | 97 | Projesi sayısı/Adet | 7,00 | 8,00 | 114,29 | +14,29 | Başarılı |



| Performans Hedefi | Performans Göstergesi | Açıklama | Hedeflenen Gösterge Düzeyi | Yılsonu Gerçekleşme Düzeyi | Gerçekleşme Oranı (%) | Sapma Oranı (%) | Gerçekleşme Durumu |
|-------------------|-----------------------|--|----------------------------|----------------------------|-----------------------|-----------------|--------------------|
| 21 | | Üniversitemiz bilişim sistemin iyileştirilmesi ile server ve sistem güvenliğinin yükseltilmesi için gerekli bilgi işlem faaliyetleri yürütülecektir. | | | | | |
| | 98 | Merkez Yerleşke Sistem odası kurulumu kapsamında temin edilen teknolojik cihaz sayısı/Adet | 23,00 | 6,00 | 26,09 | 73,91 | İyileştirilmeli |
| | 99 | Güncelleme işlemi yürütülen proje sayısı/Adet | 10,00 | 30,00 | 300,00 | +200,00 | Başarılı |
| | 100 | Bakım onarm hizmeti yürütülen sistem sayısı/Adet | 3,00 | 3,00 | 100,00 | 0,00 | Başarılı |
| | 101 | Alınan yazılım sayısı/Adet | 10,00 | 10,00 | 100,00 | 0,00 | Başarılı |
| | 102 | Bilişim sistemlerinin kullanılması ile ilgili gerçekleştirilen eğitim sayısı/Adet | 4,00 | 2,00 | 50,00 | 50,00 | İyileştirilmeli |
| 22 | | Akademik ve İdari Hizmetler Etkin Bir Şekilde Sürdürülecektir | | | | | |
| | 103 | Personel başına düşen kırtasiye maliyeti/TL | 396,00 | 384,00 | 96,97 | 3,03 | Makul |
| | 104 | Taşıt başına düşen yakıt maliyeti/TL | 6.979,00 | 7.489,00 | 107,31 | +7,31 | Başarılı |
| | 105 | Personel başına düşen bilgisayar alım maliyeti (TL) | 1.422,00 | 781,00 | 54,92 | 45,08 | İyileştirilmeli |
| 23 | | Akademik ve idari personelin motivasyonun artıracak ve gelişimlerini destekleyecek bir çalışma ortamı sunmak. | | | | | |
| | 106 | Personel başına düşen servis maliyeti/TL | 79,00 | 157,36 | 199,19 | +99,19 | Başarılı |
| | 107 | Aday memur eğitimine katılan personel sayısı/Adet | 120,00 | 84,00 | 70,00 | 30,00 | Makul |
| | 108 | Görevde Yükselme Ünvan Değişikliği Eğitimine Katılan Personel Sayısı/Adet | 20,00 | 0,00 | 0,00 | 100,00 | İyileştirilmeli |
| | 109 | Üniversite personeline yönelik olarak düzenlenen mesleki eğitim sayısı/Adet | 4,00 | 3,00 | 75,00 | 25,00 | Makul |
| | 110 | Mesleki Eğitimlere katılan personel sayısı/Adet | 100,00 | 97,00 | 97,00 | 3,00 | Makul |
| | 111 | Akademik personel memnuniyet düzeyi/Oran | 3,00 | 3,03 | 101,00 | +1,00 | Başarılı |
| | 112 | İdari Personel Memnuniyet Düzeyi/Oran | 3,00 | 2,86 | 95,33 | 4,67 | Makul |
| 24 | | Üniversitemizin ulusal ve uluslararası tanıtımına yönelik çalışmalar yapılacaktır. | | | | | |
| | 113 | Etkinlik sayısı/Adet | 120,00 | 90,00 | 75,00 | 25,00 | Makul |
| | 114 | Basılı katalog sayısı/Adet | 6.000,00 | 5.000,00 | 83,33 | 16,67 | Makul |
| | 115 | Tanıtım Filmi sayısı/Adet | 1,00 | 0,00 | 0,00 | 100,00 | İyileştirilmeli |
| | 116 | Üniversitemiz etkinliklerinin web sayfasında duyurulma oranı/Yüzde | 100,00 | 93,00 | 93,00 | 7,00 | Makul |

2014 YILI FAALİYET RAPORU



3. PERFORMANS SONUÇLARININ DEĞERLENDİRİLMESİ

Üniversitemizde performans programı hazırlıkları Strateji Geliştirme Daire Başkanlığı Stratejik Yönetim ve Planlama Müdürlüğü ile Bütçe ve Yatırım Programı Müdürlüğü'nün ortak çalışmaları ile yürütülmektedir. Bu sayede Üniversitemiz stratejik planı, stratejik yönetim anlayışı çerçevesinde yapılan kurumsal kapasite değerlendirme çalışmaları ve paydaş analizi çalışmaları, bütçe uygulama sonuçları ve çok yıllık bütçe hazırlama çalışmaları ile birlikte performans programı hazırlık faaliyetlerine dâhil edilmektedir. Mayıs ayı içerisinde üst yönetim ile tüm akademik ve idari birim yöneticilerinin katılımı ile düzenlenen toplantıda Üniversitemiz performans hedefleri ve faaliyetleri görüşülerek, performans programı hazırlıklarının koordinasyonu konusunda bilgilendirme yapılmaktadır.

Üniversitemizde kaynakların performans hedefleri doğrultusunda etkin, ekonomik ve verimli kullanılmasını sağlamak amacı ile hedeflerden sorumlu tüm birimlerin program dönemi içerisinde gerçekleştirmeyi hedefledikleri çalışmalar, performans hedefleri doğrultusunda faaliyet bazında detaylı olarak planlanmakta, hedefleri ölçmek için belirlenen gösterge rakamları ile ilişkilendirilmektedir. Bütçe talepleri birimler tarafından yine faaliyetler bazında ve ekonomik sınıflandırmanın dördüncü düzeyinde hazırlanmaktadır. Strateji Geliştirme Daire Başkanlığı tarafından tüm birim bütçe talepleri ile planlanan faaliyetler konsolide edilerek bütçe imkanları ve Üniversitemiz stratejik amaç ve hedeflerinde yer alan öncelikler doğrultusunda yılı performans programı hazırlanmaktadır. Bu sayede bütçe hazırlık ve yıl içinde gerçekleştirilen ödenek gönderme, ekleme ve aktarma işlemleri gibi bütçe uygulama çalışmaları performans esaslı bütçe anlayışına uygun olarak yürütülebilmektedir.



Bununla birlikte; Üniversitemizde teknik bilgi ve tecrübe gerektiren ve destek hizmetleri kapsamında yürütülen satın alma ve yapım faaliyetleri Merkezi İdari Birimler tarafından gerçekleştirilmektedir. Bu sayede doğrudan teminle yapılan alımların da azaltılması, doğru ürünün doğru maliyetle, uygun zamanda temin edilmesi sağlanmaktadır.

Üniversitemiz Merkezi İdari Birimleri ile konusuna göre gerçekleştirdikleri satın alma ve yapım hizmeti kapsamındaki destek hizmetleri şu şekildedir:

Yapı İşleri ve Teknik Daire Başkanlığı

- Bakım onarım işleri
- Bina bakım onarım, Asansör, Isıtma-Soğutma sistemleri, Elektrik, Mekanik, Sıhhi Tesisat, Mekanik Telefon sistemlerinin bakım onarımı
- Her türlü yapım faaliyeti

Bilgi İşlem Daire Başkanlığı

- Bilgisayar alımları
- Bilgisayar yazılım alımları
- Lisans alımları
- Otomasyon programları
- Bilgisayar donanım alımları (yazıcı, faks vb.)
- Bilgi işlem kapsamında yapılacak bakım onarım hizmeti alımları
- Bilgi işlem hizmetlerine ilişkin diğer mal ve hizmet alımları
- Teknolojik cihaz alımları (teknolojik eğitim materyalleri, projeksiyon vb.)

İdari ve Mali İşler Daire Başkanlığı

- Büro mefruşatı alımları
- Klima alım ve bakım onarımları
- Laboratuvar makine teçhizat alımları
- Laboratuvar cihaz alımları (Uygulama laboratuvarları)

Kütüphane ve Dokümantasyon Daire Başkanlığı

- Kitap alımları
- Süreli yayın alımları
- Gazete alımları

Sağlık Kültür ve Spor Daire Başkanlığı

- Öğrencilere yönelik düzenlenecek her türlü faaliyete ilişkin mal ve hizmet alımları
- Spor malzemesi, etkinlikler, öğrenci taşıma, yemek, sağlık hizmeti

Performans programı hazırlık çalışmalarında tüm birimler söz konusu destek hizmetlerine ilişkin taleplerini faaliyetler doğrultusunda ilgili Merkezi İdari Birimlere ileterek kaynak planlaması ve önceliklendirilmesi bu birimler tarafından yapılmakta ve performans bütçe hazırlıklarına dâhil edilmektedir. Dolayısı ile genel yönetim giderleri kapsamında kalarak hedeflerle bağlantı kurulmasında zorluk yaşanacak bütçe kalemleri de hedeflerle ilişkilendirilebilmektedir.

Üniversitemizde performans programı hedeflerine ilişkin göstergeler hedefin ve göstergenin özelliğine göre; 3 aylık, 6 aylık ve yıllık olarak oluşturulmuş olup, 3'er aylık dönemler itibarıyla izlenmektedir. Tüm birimler tarafından 3'er aylık dönemlerin sonunda gösterge gerçekleşme rakamları ile varsa hedeften sapma nedenleri ve aksiyon planları raporlanarak, Strateji Geliştirme Daire Başkanlığı tarafından konsolide edilmekte ve Rektöre raporlanmaktadır.

Söz konusu çalışmaların Üniversitemizin bütün birimlerinde ve bütün uygulamalarında içselleştirilmesi için büyük bir titizlikle çalışılmaktadır. Üniversitemizin 2014 yılı performans programında karşılaşılan güçlükler ile olumlu ve olumsuz değerlendirmeler 2015

2014 YILI FAALİYET RAPORU

yılı performans programı hazırlık çalışmaları kapsamında düzenlenen bilgilendirme toplantısında rapor olarak sunulmuş olup, 2015 yılında söz konusu uygulama problemlerinin giderilmesi için gerekli tedbirler azami ölçüde alınmaya çalışılmıştır. 2013 ve 2014 yıllarında yürütülen hedef ve sonuç odaklı çalışma tecrübesi bundan sonraki program dönemlerine katkı sağlayacak şekilde Üniversitemizin tüm çalışanlarında önemli bir farkındalık sağlamıştır.

Grafik 19'da görüleceği üzere Üniversitemiz 2014 yılı Performans Programında yer alan 24 adet hedefe ilişkin olarak belirlenen 116 adet gösterenin 43 tanesinde %100 ve üzerinde, 37 tanesinde %70 ve üzerinde gerçekleştirilmiştir. Performans düzeyi iyileştirilmesi gerektiği düşünülen hedeflerimizi dört ana başlık altında sınıflandırdığımızda;

- Alt yapı yapı faaliyetleri,
- Spor tesislerinin yapım faaliyetleri,
- Personel eğitimi ve motivasyonuna yönelik çalışmaların ön plana çıktığı görülmektedir.

İyileştirilmesi gerektiği tespit edilen hedeflerin bir kısmının dış etkenlerden kaynaklandığı görülmekle birlikte, Üniversitemiz yapılanma sürecinde yapılan çeşitli yönetsel değişikliklerin uygulama sonuçlarının henüz etkin olarak görülememesinden kaynaklandığı değerlendirilmektedir. Performans sonuçları tablosunda da yer verildiği üzere, Üniversitemiz kampüs alanında uzun yıllardır devam eden hukuki süreç yapım faaliyetlerinde yaşanan gecikmenin en büyük nedenlerinden biri olmuştur. 2013 yılında başlanan ve 2014 yılında hız kazanan yapım faaliyetlerinin bundan sonraki süreçte hedeflenen şekilde gerçekleştirileceği öngörülmektedir.

2015 yılı performans programı, 2014 yılında performansı düşük olarak tespit edilen hedeflerin iyileştirilmesi için gerekli tedbirler öngörülerek hazırlanmış ve kamuoyu ile paylaşmıştır.

Grafik 23. Performans Hedefi Gerçekleme Düzeyleri

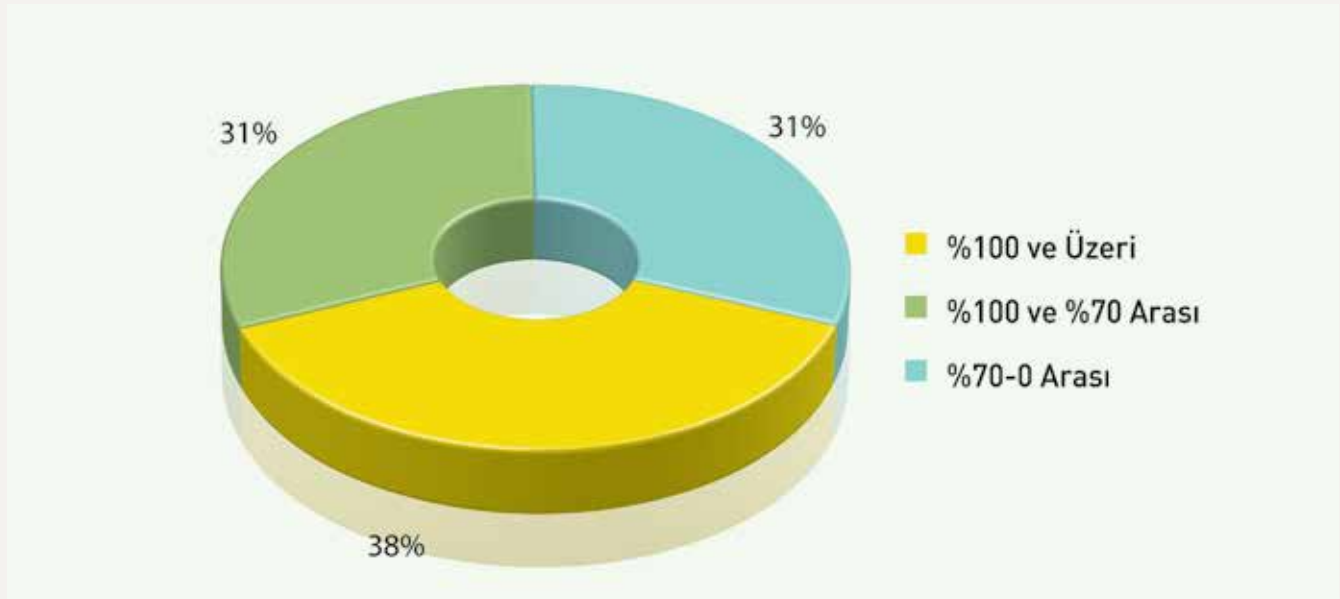



4. PERFORMANS BİLGİ SİSTEMİNİN DEĞERLENDİRİLMESİ

Üniversitemizde stratejik plan ve performans programı sonuçlarının izlenmesi ve değerlendirilmesi için Yalova Üniversitesi Performans Yönetimi Bilgi Sistemi kullanılmaktadır. 2013 yılı içerisinde uygulamaya konulan yazılım çözümünde, birimler bazında hedef gerçekleştirme durumları takip edilebilmektedir. Bununla birlikte performans bütçeleme ile entegre çalışan sistem üzerinde birim ve faaliyet bazında bütçe ödenekleri ekonomik sınıflandırmanın dördüncü düzeyinde tahsis edilerek, harcama durumları her bir fatura ve /veya harcama belgesi itibarıyla ilgili faaliyet altına kayıt edilmektedir. Aynı şekilde yıl içerisinde gerçekleştirilen bütçe ekleme ve aktarma işlemleri de sistem üzerinden yapılmaktadır. Söz konusu uygulama ile tüm bütçe faaliyetlerinde hedefler doğrultusunda kaynak tahsisi ve kullanımı

sağlanabilmektedir. Ayrıca tüm faaliyetlerde anlık raporlar oluşturularak şeffaflık ve saydamlık sağlanmaktadır.

Performans Yönetimi Bilgi Sisteminin yanı sıra yine 2013 yılında Yalova Üniversitesi İç Kontrol Yönetim Bilgi Sistemi de uygulamaya konulmuştur. Sistem üzerinde Üniversitemizin bütün süreçleri stratejik amaç ve hedeflerimizle ilişkilendirilerek, süreç sorumluları belirlenmiştir. Her bir sürece ilişkin risklerin tespit edilmesi, risklerin etki ve/ veya olasılığının azaltarak, amaç ve hedeflere ulaşma başarılarımız üzerindeki etkisinin kabul edilebilir bir seviyeye indirilmesinin sağlanması amacıyla, kontroller ve iyileştirme planlarının oluşturulması çalışmaları ise devam etmektedir. Söz konusu çalışmaların tamamlanması ile performans ve risk yönetimi esaslı bir stratejik yönetim sisteminin Üniversitemizde hayata geçirilmesi hedeflenmektedir.

2014 YILI FAALİYET RAPORU

5. KURUMSAL KABİLİYET VE KAPASİTENİN DEĞERLENDİRİLMESİ

A. GÜÇLÜ YÖNLERİMİZ

- Yeniliklere ve gelişmeye açık bir üniversite olması,
- Yeni bir üniversite olması nedeniyle yapılanmanın günümüz şartlarına uygun olarak şekillendirilebilmesi,
- Üniversite birimlerinin döner sermaye kapsamlı hizmet üretme potansiyelinin yüksek olması,
- Genç bir öğretim elemanı ve idari kadroya sahip olması,
- Öğretim elemanlarının Üniversitemizde çalışma talebinin fazla olması,
- Yurtdışına en çok öğretim elemanı gönderen yeni üniversite olması,
- Yurtdışında eğitim gören öğretim üyesi sayısının yüksek olması,
- Proje sunan motivasyonu yüksek grupların bulunması,
- İdari personelin eğitim düzeyinin beklenen düzeyde olması,
- Yatay iletişime önem veren bir yönetim anlayışının olması,
- Türkiye’de, alanında ilk bölümlere sahip olması,
- Ar-Ge projelerinin gerçekleştiriliyor olması,
- Akademik çalışmalara gerekli desteğin sağlanması,
- Çağın gereklerine ve bölge gereksinimlerine uygun bölümlerin kurulması,
- Yurtdışı işbirlikleri konusunda çalışmalara önem veriyor olması,
- Melez mühendislik bölümlerinin olması,

- Staj olanaklarının yaygın olması,
- Deniz ve ormanlarla çevrili bir Yerleşke alanına sahip olması,
- İngilizce hazırlık eğitimine önem verilmesi,
- Eğitim materyallerinin yeterli sayıda ve nitelikte olması,
- Mevcut ve açılması planlanan bölümlerin, öğrencilerin iş bulabilmelerine olanak sağlayacak nitelikte olması,
- Aktif olarak çalışan ve bölgenin potansiyelini değerlendirebilecek araştırma merkezlerine sahip olması,
- Yaşam boyu eğitim faaliyetlerinin olması,
- YÜSEM’in Çalışma ve Sosyal Güvenlik Bakanlığı’ndan lisanslı, iş güvenliği sertifikası eğitimleri verebilmesidir.

B. ZAYIF YÖNLERİMİZ

- Alt yapı sorunlarının olması,
- Yeni bir üniversite kuruyor olmanın getirdiği zorluklar,
- Tanıtım eksikliği,
- Üniversite döner sermaye kaynaklarının yetersizliği,
- Öğrencilere yönelik sosyal ve sportif etkinlikler için yeterli tesis ve donanımına sahip olmaması,
- Akademik ve İdari personel için lojman bulunmaması,
- Üniversite birimlerinin dağınık durumda olması,
- Derslik sayısının yetersiz olması,
- Fiziki yapılanmanın henüz tamamlanmamış olması,
- Bilgi teknolojileri alt yapısı ve kaynaklarının yetersizliği,

- Kampus alanının çok lokasyonlu oluşunun internet alt yapısı ve kontrolüne imkân sağlamaması,
- İdari personele ilişkin yeterli hizmet içi eğitimlerin yapılamaması,
- İdari personel sayısının yetersizliğidir.

C. FIRSATLARIMIZ

- Üniversitemizin Türkiye'nin en önemli sanayi bölgesinde bulunması nedeniyle sanayi üniversite işbirliği imkânına sahip olması,

- Sosyal ve kültürel açılarından gelişmiş bir bölge olan Marmara Bölgesi'nde bulunması,
- Çevre illerdeki üniversitelerin, sanayi kuruluşlarının ve araştırma merkezlerinin sayısının yüksek olması,
- Bölgeye ve İstanbul, Bursa, Kocaeli gibi büyükşehirlere ulaşım imkânlarının gelişmiş olması,
- Sağlık ve deniz turizminin yaygın olduğu bölge içinde yer alması,
- Çevresindeki sanayi kuruluşları içerisinde tersanelerin de yer alması,



2014 YILI FAALİYET RAPORU

- İstanbul, Bursa ve İzmit gibi Türkiye'nin en gelişmiş illeri arasında bulunması,
- Yalova'nın gelişmekte olan bir il olması,
- Çevre illerdeki büyük üniversitelerin deneyimli akademik personeline ulaşabilme imkânına sahip olması,
- AB eğitim programları ve diğer uluslararası projeler çerçevesinde yurt dışındaki üniversiteler ile öğrenci ve öğretim üyesi değişimi olanaklarının artması,
- Yükseköğrenime olan talebin sürekli artması,
- Gelişen teknolojik imkânlar yoluyla bilgi kaynaklarına erişim olanaklarının artması,
- SAN-TEZ, TÜBİTAK, AB vb. projelere kurumların daha fazla destek sağlaması,
- Üniversitelerin bilgiyi ticarileştirme potansiyelinin artması,
- Yalova'nın sosyo-ekonomik gelişmişlik düzeyinde Türkiye sıralamasında ilk 10'da yer alması,
- Eğitimde AB standartlarına uyma zorunluluğunun olması,
- Öğretim görevlisi ve öğrenciler açısından arz-talep sıkıntısı yaşanmayacak olması,
- Bölgemizde ve ilimizde Sanayi ve Tarım sektörünün birlikte bulunması nedeniyle öğrencilerin teorik bilgilerini pratiğe dönüştürebilmesi imkânının bulunması,
- Eğitim altyapısının güçlü olduğu bir bölgede olması
- Bilimsel düzeyde kurumsal işbirliği yapma imkânının fazlaca olması, sosyal ve kültürel açılarından gelişmiş bir bölge olan Marmara Bölgesi'nde bulunmasıdır.

D. TEHDİTLERİMİZ

- Yalova'nın deprem bölgesinde bulunması,
- Yalova halkının ve iş adamlarının üniversitenin yapılanmasında kayıtsız kalmaları,
- Emekli nüfusun yüksek olduğu bir kent olması nedeniyle, bazı kesimlerin şehrin büyümesine isteksiz olmaları,
- Rekabet etmesi gereken çok sayıda iyi üniversiteye komşu olması,
- Şehrin küçük olmasının getirdiği olumsuzluklar,
- Şehir içi ulaşımın yetersiz olması,
- Birçok özel üniversite kurulması nedeniyle hayırseverlerin yardımlarının bu kesime kayması,
- Ülkemizde sayısı artan üniversitelere Merkezi Yönetim Bütçesinden gerekli maddi kaynağın sağlanmaması/finansal kaynağın yetersiz olması,
- Artan özel üniversite sayısı ile birlikte bu üniversitelerde ücret ve benzeri olumlu şartlar nedeni ile öğretim elemanlarının devlet üniversitelerinden uzaklaşması,
- Başarılı öğrencilerin ilk tercihlerinde büyük şehirlerdeki üniversiteleri tercih etmeleri,
- Nitelikli personel konusunda karşılaşılan zorluklar ve bu zorlukların kısa sürede telafi edilememesi,
- Kredi Yurtlar Kurumu'na ait Öğrenci Yurtlarının ve diğer barınma imkânlarının yetersizliği,
- Yabancı Dil Eğitiminin kalitesini artırmaya yönelik düzenlemelerin olmaması,
- Mesleki Eğitimde uygulamalı eğitim imkânlarına ilişkin bir sistemin getirilmemiş olması,

- Performansa dayalı bir esnek çalışma sistemi için kanuni düzenlemelerin bulunmaması,
- Akademik faaliyetlerin performansını değerlendirebilecek standartlaşmış mekanizmaların olmamasıdır.

E. DEĞERLENDİRME

Günümüzde; ülkenin gerek duyduğu nitelikli insan gücünün yetiştirilmesinde, bilginin üretilmesinde ve topluma hizmette önemli bir aktör olan yükseköğretim kurumlarının ulusal ve uluslararası eğitsel, sosyal, ekonomik ve teknolojik değişmelere ayak uydurmaları bir zorunluluk haline gelmiştir. Bu kapsamda; Üniversitemizin gelişmeye açık yönlerinin iyileştirilerek hedeflenen seviyeye ulaşabilmesi için; eğitim öğretim, bilimsel

araştırma/yayın ve kamu hizmeti fonksiyonlarına ilişkin öncelikli amaç ve hedeflerinin yer aldığı Yalova Üniversitesi 2013-2017 Stratejik Planı 2013 yılı itibarıyla yürürlüğe girmiş konulmuştur.

Üniversitemiz Stratejik Planında;

- Eğitim-öğretim faaliyetlerinin evrensel kabul görmüş yetkinliklere ulaştırılması için niteliğinin artırılması, ulusal ve uluslararası hareketliliğinin desteklenmesi, disiplinlerarası eğitim çeşitliliğinin sağlanması,
- Bilimsel araştırma ve yayın faaliyetlerinin, ulusal ve bölgesel ihtiyaçları dikkate alacak şekilde gerçekleştirilmesi,
- Bilimsel araştırma projelerinin ve Ar-Ge faaliyetleri kapsamında yapılacak çalışmaların uygulamaya yönelik alanlar dik-



2014 YILI FAALİYET RAPORU

kate alınarak sürdürülmesi bu amaçla üniversite-sanayi iş birliklerinin artarak devam ettirilmesi,

- Üniversitelerin buldukları bölgenin sosyo-kültürel gelişmesine de etkin destek olmasının gerekliliği bilinci ile topluma yönelik hizmetlerin artırılması ve çeşitlendirilmesi,
- İstihdam edilebilirliğin artırılması ve hayat boyu öğrenme bilincinin aşılması amacıyla verilen sertifikalı eğitim programlarının ve dezavantajlı gruplara yönelik olarak düzenlenen etkinliklerin artırılması temel öncelikler olarak belirlenmiştir.

Yukarıda sayılan stratejilerin yanı sıra Üniversitemiz fiziki imkânlarının eğitim-öğretim ile bilimsel araştırma faaliyetlerine etkin bir biçimde destek olacak şekilde oluşturulması en temel hedeflerimiz arasında yer almaktadır. Bu kapsamda; Üniversitemize tahsis edilen kaynakların %70'e yakını eğitim binaları, sosyal ve kültürel mekânlar ile merkezi araştırma laboratuvarın inşası için ayrılmıştır.

Üniversitemizin en büyük sorunlarından biri olan fiziki yapılanma sürecinin tamamlanması ile birlikte, Yalova Üniversitesi bilginin üretilmesi ve paylaşılmasına yönelik eğitim-öğretim ve bilimsel araştırma faaliyetlerini en etkin şekilde yerine getirebilecek ve bu yolla kendisinden beklenen faydayı azami düzeyde sağlayabilecektir.

Üniversitemizde devam eden stratejik yönetim, performans esaslı bütçeleme, iç kontrol ve risk yönetimi çalışmaları, kurumsal yönetim sisteminin en önemli araçlarıdır.

Söz konusu sistemlerin birbirleri ile uyumlaştırılması ve tüm faaliyetlerimizde etkin bir yönetim aracı olarak kullanılmasına ilişkin çalışmalarımız devam etmektedir. Kurum içinde yatay ve dikey iletişimi sağlayan yönetim bilişim sistemlerinin oluşturulması söz konusu kurumsal yapının en büyük destekleyicisidir.

Tüm faaliyetlerde şeffaflık ve hesap verilebilirliğin, kaynak kullanımında etkinliğin ve verimliliğin sağlanması, Üniversitemizin misyon ve vizyonun gerçekleştirilmesi için kayda değer bir çaba harcayan tüm yönetici ve personelimiz ile yeni kamu yönetimi anlayışı ile ulusal ve uluslararası bilimsel, akademik, kültürel ve sosyal dinamikler çerçevesinde akademik ve idari faaliyetlerin yürütülmesine devam edilecektir.

1. ÖNERİ VE TEDBİRLER

- Üniversitemizin yer aldığı bölgenin Ülkemizin en gelişmiş bölgesi ve nüfus yoğunluğunun en fazla olduğu bölge olmasının da etkisiyle sahip olduğu hızlı bir büyüme trendine paralel bütçe ödenekleri ve personel istihdamı sağlanmalıdır.
- Üniversitemizin kuruluşundan yaklaşık üç sene sonra yerleşke alanına sahip olması ve bu nedenle inşa faaliyetlerine başlanacağı için üç senelik bir öğrenci ve personel artışından kaynaklanan ihtiyacın karşılanabileceği oranda yatırım ödenekleri Üniversitemize tahsis edilmelidir.
- Stratejik Planın ve Performans Planının uygulanmasında etkinliğin sağlanabilmesi için Üniversitelerin faaliyetlerine yönelik

olarak standart performans göstergeleri belirlenmeli ve uygulanması sağlanmalıdır.

- Üniversitemizin insan kaynakları yönetiminin çağdaş yönetim ilkelerine uygun olarak uygulanabilmesi için gerekli hukuکی düzenlemelerin yapılması gerekmektedir.
- Üniversitemiz açısından gözlemlenebilecek, kısa vadede giderilmesi mümkün olan belli başlı eksiklikleri iki ana grupta toplayabiliriz: Fiziki imkânların yetersizliği ve teknolojik altyapının geliştirilmesi ihtiyacıdır. Bu süreçte Bilgi-İşlem altyapısı ve hizmetleri geliştirilmeli ve ayrıca

tüm birimlerimizce otomasyon yazılımları daha yaygın kullanılmalıdır.

- Veri tabanı ve dijital hizmetlerin sağlıklı bir şekilde verilebilmesi ve kütüphane teknik hizmetlerinin genişletilmesi adına nitelikli personel açığının kapatılması gerekmektedir.
- Öncelikli araştırma alanları belirlenerek, ülke ekonomisine ve toplumsal sorunların giderilmesine katkıda bulunacak tez ve projelere yönelik kapsamlı bir planlama yapılmalıdır. Yine bu çalışmaların arttırılması da bu planın gündemi olmalıdır.
- Tez çalışmalarının BAP Koordinasyon biri-



2014 YILI FAALİYET RAPORU



mince desteklenmesi ve tezlerin uluslararası nitelikte saygın dergilerde yayınlanması sağlanmalıdır.

- Üniversitemizin mevcut mekân sorununun farkında olmakla birlikte, öğrenciler için sosyal, kültürel ve sportif aktiviteler arttırılmalı ve buna yönelik maddi destekler de sağlanmalıdır.
- Üniversitemiz ve paydaşları arasındaki ilişkiyi geliştirmeye ve tanıtıma yönelik sanatsal, kültürel, sosyal ve eğitsel etkinliklerin gerçekleştirilmesi gerekmektedir.
- Araştırma Merkezlerinin etkinliğinin artırılması amacıyla, gerekli alt yapının oluşturulması ve yeterli personel istihdamının sağlanması gerekmektedir.
- İç kontrol ve risk yönetimi çalışmaları proje takvimi içerisinde tamamlanarak, risk yönetim sisteminin tüm birim ve süreçlerimizde etkin bir yönetim araç olarak kullanılması sağlanmalıdır.
- İç Kontrol ve risk yönetimi çalışmalarında elde edilen bulgular neticesinde oluşturulan risk eylem planları tüm birim yöneticileri ve personelce titizlikle takip edilmeli, uygulanmalı ve raporlanmalıdır.
- Üniversitemizin yatay ve dikey fonksiyonları arasında maddi ve maddi olmayan bütün kaynak ve faaliyetlere ilişkin doğru, tam ve zamanında raporlama imkanı sağlayacak yönetim bilişim sistemleri oluşturulmalıdır.
- Üniversitemiz, sosyal, sportif ve kültürel tesislerinin yapımı mümkün olan en kısa sürede tamamlanarak, öğrenci ve personelimizin hizmetine sunulmalıdır.
- Merkezi araştırma laboratuvarı ile eğitim binalarının inşaa faaliyetleri bütçe imkanları ve yatırım programı ödenekleri doğrultusunda tamamlanarak, eğitim ve araştırma faaliyetleri için gerekli fiziki ve teknolojik alt yapı tesis edilmelidir.
- Personel motivasyonun ve kurumsal bağlılığının, personelin yetenek ve yetkinliklerinin geliştirilmesine ilişkin insan kaynakları stratejileri üretilmeli, personeller yönelik eğitim, seminer, toplantı vb organizasyonlar düzenlenmelidir.
- Akademik bilgi alışverişinin ve paylaşımının sağlanması amacıyla ulusal ve uluslararası sempozyumlar organize edilmelidir.



EK 1. ÜST YÖNETİCİNİN İÇ KONTROL GÜVENCE BEYANI

İÇ KONTROL GÜVENCE BEYANI^{[1] [2] [3]}

Üst Yönetici olarak yetkim dâhilinde;

Bu raporda yer alan bilgilerin güvenilir, tam ve doğru olduğunu beyan ederim.

Bu raporda açıklanan faaliyetler için bütçe ile tahsis edilmiş kaynakların, planlanmış amaçlar doğrultusunda ve iyi mali yönetim ilkelerine uygun olarak kullanıldığını ve iç kontrol sisteminin işlemlerin yasallık ve düzenliliğine ilişkin yeterli güvenceyi sağladığını bildiririm.

Bu güvence, üst yönetici olarak sahip olduğum bilgi ve değerlendirmeler, iç kontroller gibi bilgim dahilindeki hususlara dayanmaktadır.

Burada raporlanmayan, idarenin menfaatlerine zarar veren herhangi bir husus hakkında bilgim olmadığını beyan ederim. (YALOVA / 27.02.2015)

Prof.Dr. M. Niyazi ERUSLU
Rektör

[1] Üst Yönetici tarafından imzalanan iç kontrol güvence beyanı birim faaliyet raporlarına eklenir.

[2] Yıl içinde üst yönetici değişmişse “benden önceki yönetici/yöneticilerden almış olduğum bilgiler” ibaresi de eklenir.

[3] Üst Yöneticinin herhangi bir çekincesi varsa bunlar liste olarak bu beyana eklenir ve beyanın bu çekincelerle birlikte dikkate alınması gerektiği belirtilir.

EK 2. MALİ HİZMETLER BİRİM YÖNETİCİSİNİN BEYANI

MALİ HİZMETLER BİRİM YÖNETİCİSİNİN BEYANI

Mali Hizmetler Birim Yöneticisi^[4]olarak yetkim dâhilinde;

Bu idarede, faaliyetlerin mali yönetim ve kontrol mevzuatı ile diğer mevzuata uygun olarak yürütüldüğünü, kamu kaynaklarının etkili, ekonomik ve verimli bir şekilde kullanılmasını temin üzere iç kontrol süreçlerinin işletildiğini, izlendiğini ve gerekli tedbirlerin alınması için düşünce ve önerilerimin zamanında Rektör’e raporlandığını beyan ederim.

İdaremizin 2013 Yılı Faaliyet Raporunun “III/A. Mali Bilgiler” bölümünde yer alan bilgilerin güvenilir, tam ve doğru olduğunu teyit ederim. (Yalova / 27.02.2015)

Dr. Hakan BAKKAL
Strateji Geliştirme Daire Başkanı

[4] Strateji Geliştirme Başkanlıklarında başkan, strateji geliştirme daire başkanlıklarında daire başkanı, strateji geliştirme ve mali hizmetlerin yerine getirildiği müdürlüklerde müdür, diğer idarelerde idarelerin mali hizmetlerini yürüten birim yöneticisi.

2014 YILI FAALİYET RAPORU

2014 MEZUNİYET TÖRENİ



AKADEMİK YIL AÇILIŞ COŞKUSU

24.09.2014

Yalova Üniversitesi'nde Akademik Yıl açılış şenlikleri 23-24 Eylül 2014 tarihlerinde gerçekleştirildi. Şenliklerde şarkıcı Resul DİNDAR, Yeni Türkü Müzik Grubu, Haluk Tolga İlhan ve ekibi ile Türk Pop Müziği şarkıcısı Gökçe sevilen şarkılarıyla öğrencileri eğlendirdiler.



2014 YILI FAALİYET RAPORU

Bilim Sanayi ve Teknoloji Bakanı Fikri İŞİK Üniversitemizi Ziyaret Etti



02.08.2014

Bilim Sanayi ve Teknoloji Bakanı Fikri İŞİK üniversitemizi ziyaret etti. Rektör Prof. Dr. M. Niyazi ERUSLU ile görüşen Bakan İŞİK üniversite hakkında Rektör Prof. ERUSLU'dan bilgi aldı. Yalova Üniversitesi Merkez Yerleşkesi Master Planını da inceleyen Bakan İŞİK yerleşkede inşa edilmesi planlanan bölümler hakkında da bilgi aldı. Yalova Üniversitesi Merkez Yerleşkesinin belirlenen hedefler doğrultusunda planlara uygun olarak inşa edilmesinin önemine değinen Bakan İŞİK teknoloji odaklı olarak inşa edilecek olan üniversitenin Yalova'ya sağlayacağı katkıların büyük olacağını ifade etti.



Yalova Üniversitesi'nde Enerji Sempozyumu Düzenlendi



03.04.2014

Yalova Üniversitesi Enerji Kulübü tarafından üçüncüsü düzenlenen Enerji Sempozyumu Raif Dinçkök Kültür Merkezi Konferans Salonunda gerçekleştirildi. Bu yılki sempozyuma Atılım Üniversitesi ve Fırat Üniversitesi Enerji Sistemleri Mühendisliği Bölümlerinin öğrencilerinin de sunum yapmak üzere davet edilmesiyle sempozyum ulusal düzeyde üniversitearası bir sempozyum niteliği kazandı.



Yrd. Doç. Dr. Esra Bilgin ŞİMŞEK'in Yayın Başarısı



Yıldız Teknik Üniversitesi Fen Bilimleri Enstitüsü, Yalova Üniversitesi Öğretim Üyesi Yrd.Doç.Dr. Esra Bilgin Şimşek'i, doktora tezinden uluslararası indeksli dergilerde en fazla yayın yapan mezun doktora öğrencisi olarak ödüllendirdi. Yıldız Teknik Üniversitesi Fen Bilimleri Enstitüsünde, Üniversitemiz adına ÖYP'li öğrenci olarak doktorasını tamamlayan Yrd. Doç. Dr. Esra BİLGİN ŞİMŞEK, 2014 Bahar yarıyılı başında Kimya ve Süreç Mühendisliği Bölümüne Yardımcı Doçent olarak atandı.

2014 YILI FAALİYET RAPORU

Yrd. Doç. Dr. Çiğdem Avcı KARATAŞ En iyi Tez Ödülünü Aldı

Yalova Üniversitesi Mühendislik Fakültesi Ulaştırma Mühendisliği Bölümü Öğretim Üyesi Yrd. Doç. Dr. Çiğdem Avcı KARATAŞ, İstanbul Teknik Üniversitesi Fen Bilimleri Enstitüsünde yaptığı tez çalışmasıyla en iyi doktora tezi ödülünü aldı. “Çelik ve Alüminyum Alaşımli Çekirdekli Burkulması Önlenmiş Çaprazların (BÖÇ) Tasarımı, Üretimi ve Yön Değiştiren Tekrarlı Yükler Etkisindeki Davranışı” konulu tez çalışması ile en iyi tez ödülünü almaya hak kazanan Yrd. Doç. Dr. Çiğdem Avcı KARATAŞ’a ödülü düzenlenen törenle İstanbul Teknik Üniversitesi Rektörü Prof. Dr. Mehmet KARACA tarafından takdim edildi.



“Farklı Bakışlarla Manzaralar” Temalı Fotoğraf Sergisi Açıldı



16.07.2014

Yalova Üniversitesi Sanat ve Tasarım Fakültesi Öğretim Görevlisi Yasin YILMAZ'ın “Farklı Bakışlarla Manzaralar” temalı kişisel fotoğraf sergisi açıldı. Serginin açılış konuşmasını yapan Sanat ve Tasarım Fakültesi Dekanı Prof. Dr. İsmet ÇAVUŞOĞLU, mevcut fiziki imkanları en iyi şekilde kullanarak bir sanat galerisi oluşturduklarını ifade ederek amaçlarının sanatı ve sanatçıyı sanatseverler ile buluşturmak olduğunu ifade etti.

Yalova Üniversitesi Futbol Takımı Şampiyon Oldu

01.12.2014

Türkiye Üniversite Sporları Federasyonu tarafından organize edilen Futbol 2. Lig Grup müsabakaları üniversitemiz ev sahipliğinde Yalova'da düzenlendi. Müsabakalara üniversitemiz futbol takımının yanı sıra Bursa Uludağ Üniversitesi, Bursa Orhangazi Üniversitesi, Bursa Teknik Üniversitesi ve Bilecik Şeyh Edebali Üniversitesi futbol takımları katıldı. Tek devreli lig usulü ile oynanan grup müsabakaları sonucunda Yalova Üniversitesi takımı grubunu birincilikle bitirerek şampiyon oldu. Üniversitemiz futbol takımı bu başarısıyla ikinci lig kategorisinden birinci lige yükseldi.



Endüstri Mühendisliği Bölümü Öğrencilerimizin Girişimcilik Başarısı

17.09.2014

Marmara Teknokent (MARTEK) A.Ş. 2. Girişimcilik Kampı Türkiye genelinde düzenlendi. Yalova Üniversitesi Mühendislik Fakültesi Endüstri Mühendisliği Bölümü 3. Sınıf öğrencisi Muhammet KURTARAN hazırladığı "Bir Buçuk Saniye Bir Hayat" isimli projesiyle en iyi 5 proje arasına girerek ödül almaya hak kazandı.

Öğrencimiz projesinde yüksek araçlardaki güvenlik eksikliklerinin sebep olduğu kazalara değinerek, söz konusu eksiklikleri giderecek parlak fikrini jüri üyelerine sunmuş ve en iyi 5 proje arasına girmiştir



2014 YILI FAALİYET RAPORU

Üniversitemizde 3. Üniversitelerarası Halk Oyunları Festivali Düzenlendi



07.05.2014

Yalova Üniversitesi tarafından bu yıl üçüncüsü düzenlenen üniversitelerarası halk oyunları festivali Raif Dinçkök Kültür Merkezi'nde gerçekleştirildi. 6 üniversitenin halk oyunları ekibinin gösterilerini sunduğu festivale Yalova Valisi Esengül CİVELEK, Yalova Üniversitesi Rektörü Prof. Dr. M. Niyazi ERUSLU, Türkiye Halk Oyunları Federasyonu Başkanı Hayri Gürhan OZANOĞLU, Sağlık Kültür ve Spor Daire Başkanı Ersan ŞAHİN, Yalova Üniversitesi Akademik ve İdari Personeli ile öğrenciler katıldı.

Yalova Üniversitesi, Ankara Üniversitesi, Bartın Üniversitesi ve Dokuz Eylül Üniversitesi Halk Oyunları Ekipleri gösterilerini sundu. Gösterilerin ardından Yalova Hayat ve Sanat Atölyesi Derneği'nin Hasat Vakti Müzik Grubu tarafından mini bir Türk Sanat Müziği Konseri düzenlendi. Müzik dinletisinin ardından Kocaeli Üniversitesi, Marmara Üniversitesi ve Ankara Üniversitesi Ekipleri gösterilerini sundu.



İş ve Girişimcilik Zirvesi Düzenlendi

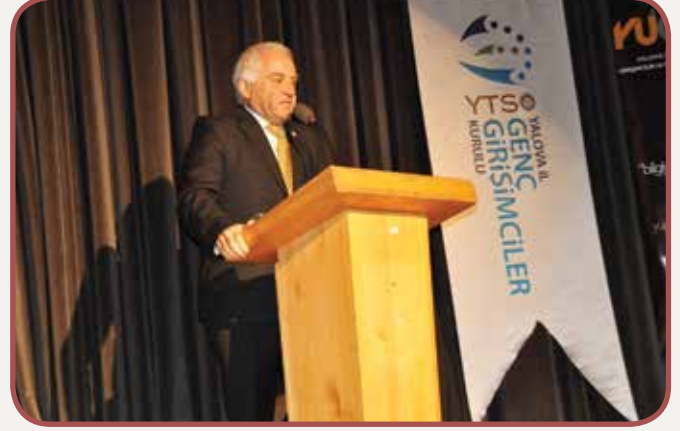

14.05.2014

Yalova Üniversitesi Girişimcilik ve İşletmecilik Uygulama ve Araştırma Merkezi, Yalova Üniversitesi Girişimcilik Kulübü, Kadın Girişimciler Kulübü ve Yalova Ticaret ve Sanayi Odası Genç Girişimciler Kurulunun birlikte düzenlediği 'İş ve Girişimcilik Zirvesi' Raif Dinçkök Kültür Merkezi'nde gerçekleştirildi.



Zirveye Yalova Üniversitesi Rektörü Prof. Dr. M. Niyazi ERUSLU, Yalova Ticaret ve Sanayi Odası Başkanı Tahsin BECAN, Kent Konseyi Genel Sekreteri Hasan SOYGÜZEL, Yalova'da faaliyet gösteren işletmelerin temsilcileri, akademisyenler ve öğrenciler katıldı.



2014 YILI FAALİYET RAPORU

Risk Yönetimi Eğitimi

05.09.2014

İç Kontrol ve Risk Yönetimi projesinin ikinci bölümü olan risk değerlendirme çalışmalarının tüm birimlerde başarılı bir şekilde yürütülmesini sağlamak amacı ile Risk Değerlendirme Eğitimi düzenlenmiştir. Dr. Bertan Kaya'nın konuşmacı olarak yer aldığı eğitime Üniversitemiz Strateji Geliştirme Daire Başkanlığı İç Kontrol Ekibi ile İç Kontrol temsilcileri katılmıştır. Açılış konuşmasını yapan Strateji Geliştirme Daire Başkanı Dr. Hakan BAKKAL; İç Kontrol ve Risk Yönetimi Projesinin ilk aşaması olan kontrol ortamının oluşturulması kapsamında tamamlanan çalışmalarını aktararak, Risk Değerlendirme Çalışmalarına ilişkin belirlenen yol haritasını katılımcılarla paylaşmıştır.



"Farklılıkların Birlikteliği" isimli Karma Sergi Açıldı

14.10.2014

Yalova Üniversitesi Sanat ve Tasarım Fakültesi tarafından hazırlanan "Farklılıkların Birlikteliği" isimli karma sergi yapılan törenle açıldı. Törene Yalova Üniversitesi Rektörü Prof.Dr. M.Niyazi ERUSLU, Yalova Emniyet Müdürü Hüseyin Ümit YÜKSEL, Yalova Müftüsü Mustafa ÜSKÜLÜPLÜ, Rektör Yardımcısı Prof. Dr. Ali Rıza ABAY, İslami İlimler Fakültesi Dekanı Prof. Dr. Abdurrahman ÖZDEMİR, akademisyenler, öğrenciler ve diğer konuklar katıldı.



Yalova Üniversitesi'nin Ev Sahipliğinde Uluslararası İşletme Öğrencileri Kongresi Düzenlendi



03.05.2014

Yalova Üniversitesi İktisadi ve İdari Bilimler Fakültesi İşletme Bölümü tarafından düzenlenen "Uluslararası İşletme Öğrencileri Kongresi" Yalova Termal Otel'de yapıldı. Türkiye'nin yanı sıra 6 ülkenin çeşitli üniversitelerinden toplam 130 öğrencinin katılımıyla 40 farklı konuda sunumlar yapılmak suretiyle gerçekleştirilen kongrenin açılış oturumuna Ak Parti Genel Başkan Yardımcısı Mustafa ATAŞ, Yalova Üniversitesi Rektörü Prof. Dr. M. Niyazi ERUSLU, Yalova Belediyesi Başkan Vekili Ömer ARSLAN, Yalova Ticaret ve Sanayi Odası Başkanı Tahsin BECAN, Yalova Üniversitesi Rektör Yardımcısı ve İktisadi ve İdari Bilimler Fakültesi Dekanı Prof. Dr. Ali Rıza ABAY, Uluslararası İlişkiler Bölümü Başkanı Prof. Dr. Kenan DAĞCI, İşletme Bölümü Başkanı Doç. Dr. Mustafa KURT, üniversite öğretim üyeleri ve öğrenciler katıldı. 02-03 Mayıs 2014 tarihlerinde 2 gün boyunca devam eden konferansta 40 farklı konuda sunum yapıldı.



2014 YILI FAALİYET RAPORU

Teknik Gezi: Tehlikeli Madde Kazalarına Müdahale

Yalova Üniversitesi Yalova Meslek Yüksekokulu İtfaiyecilik Programı öğrencileri, Yrd. Doç. Dr. Mehmet Direk öncülüğünde Kocaeli Büyükşehir Belediyesi İtfaiye Daire Başkanlığı'na teknik gezi yaptı. Kocaeli Büyükşehir Belediyesi İtfaiye Daire Başkanlığı görevlileri, konuk öğrenciler için 'Tehlikeli madde kazalarına müdahale' senaryosu hazırladı. Öncelikle öğrencilere tatbikattaki görevleri anlatıldı. Ardından, kimyasala karşı tam donanımlı A ve B tipi kıyafetler giyinen öğrenciler, son teknoloji ekipmanlarla tehlikeli kimyasal kazaya müdahale etti.



İtfaiyecilik Bölümü'nden Kimyasal Sızıntı Tatbikatı

05.12.2014

Çınarcık Yolu üzerindeki bir arazide kimyasal sızıntı tatbikatı düzenlendi. Tatbikatta kimyasal madde ile temas sonucu yaralanan bir vatandaş sıcak bölge olarak adlandırılan olay yerinden çıkarılıp, ılık bölgede dezenfekte edilmesi ve sonrasında soğuk bölgede bekleyen ambulansla hastaneye sevki senaryo edildi. Tatbikatı AFAD ekipleri de yakından izleyerek öğrencilere yönlendirmelerde bulundular.



Enerji Sistemleri Mühendisliği Bölümü Son Sınıf Öğrencilerinin TÜBİTAK Başarısı

Enerji Sistemleri Mühendisliği son sınıf öğrencilerinden, Ahmet Serhan HERGÜL ve İlknur BEŞİRLİ'nin bölüm öğretim üyelerinden Yrd. Doç. Dr. Bayram KILIÇ'ın danışmanlığında "Nano-Boyutta TiO₂ Yarıiletkenin Elde Edilerek Boya ile Duyarlı Hale Getirilen Güneş Pillerinin Üretilmesi" konulu projesi TÜBİTAK 2209 -Üniversite Öğrencileri Yurt İçi Araştırma Projeleri Destekleme Programı kapsamında desteklenmeye layık görüldü.



Polimer Mühendisliği Öğrencilerimizin Başarıları



10.07.2014

Yalova Üniversitesi Polimer Mühendisliği son sınıf öğrencileri Aybala DOĞAN ve Aysun EKİNCİ tarafından Yrd. Doç. Dr. Gülay BAYRAMOĞLU danışmanlığında Proses Ticaret İmalat Mühendislik LTD Şirketi ile birlikte yürütülen "Polipropilen Filtre Sistemlerine Antimikrobiyal Ve Fotokatalitik Ajanların İmmobilizasyon Uygulamaları" başlıklı bitirme tezi TÜBİTAK 2241-A - Sanayi Odaklı Lisans Bitirme Tezi Destekleme Programı kapsamında destek kazanırken, "Gel-coat Kaplamalara Fotokatalitik ve Antimikrobiyal Özellik Kazandırılması" çalışması ise İzmir Yüksek Teknoloji Enstitüsü Kimya Mühendisliği Bölümü tarafından düzenlenen 'Ne üretelim?' proje yarışmasında finale kaldı.

2014 YILI FAALİYET RAPORU

Polonya Lodz Üniversitesi'nde Türk Günü Düzenlendi

2013-2014 Erasmus Öğrenci Değişim Programı kapsamında Polonya Lodz Üniversitesi'nde öğrenim görmekte olan Yalova Üniversitesi öğrencileri M. Tahir KIZILTAŞ, Yunus PUSA ve Erdal MUTLU 'Türk Günü' organize ederek bir ilke imza attılar. Bu güzel organizasyonda ülkemizi, kültürümüzü ve Türk yemeklerini Polonya halkına tanıttılar. Organizasyona eski YÖK Başkanı, şu an Polonya Büyükelçisi olarak görev yapan Prof. Dr. Yusuf Ziya ÖZCAN, Polonya-Pomeranya Eyalet Büyükelçisi Hasan ÇİFTÇİ, Lodz Üniversitesi Rektörü Prof. Dr. Zofia WYSOKİNSKA ve üniversitenin yönetim kurulu üyeleri katıldı.



Enerji Sistemleri Mühendisliği Öğrencilerimizin Büyük Başarısı

Yalova Üniversitesi Enerji Sistemleri Mühendisliği son sınıf öğrencileri Berker SİPAHİ, İlknur BEŞİRLİ, Gökhan ERARSLAN ve İ.Fadıl KILINÇ tarafından Yrd.Doç.Dr.Ümit ÜNVER danışmanlığında YAPI-TEK Çelik Sanayi A.Ş ile birlikte yürütülen, "Endüstriyel Tesislerde Enerji Verimliliği Haritası Çıkarma Algoritmasının Geliştirilmesi" ve "Pompaj Depolamalı Hidroelektrik Santraller için Uygulanabilirlik Analizi" başlıklı bitirme tezleri TÜBİTAK 2209/B - Sanayi Odaklı Lisans Bitirme Tezi desteği kazandı.



Robot Kulübü'nden Çizgi İzleyen Robot Projesi

Yalova Üniversitesi Robot Kulübü (YÜROB), yedi kişilik bir ekiple bu yıl üçüncüsü düzenlenen ulusal çapta bir organizasyon olan IZTECH RoboLeague etkinliğine katılmıştır. IZTECH RoboLeague 2014, Türkiye'nin dört bir yanından sayıları bini aşkın, her yaşta robot meraklılarının katılımıyla 25-26 Ekim 2014 tarihlerinde İzmir Yüksek Teknoloji Enstitüsü Kampüsü (İYTE)'nde gerçekleşmiştir. Ana kategoride -sumo, mini sumo, çizgi izleyen, çöp toplayan, arazi, yangın söndüren ve serbest- 200 den fazla robot yarışmıştır. YÜROB ekibi yarışmaya çizgi izleyen kategorisinde beş robot ile katılmış ve yarışma pistini 24 saniye ve iki ceza puanı ile toplam 34 saniye gibi bir sürede tamamlayarak kayda değer bir başarı elde etmiştir.



Uluslararası Resim Sergisi Açıldı

28.10.2014

Yalova Valiliği, Yalova Belediyesi ve Yalova Üniversitesi işbirliğiyle düzenlenen Uluslararası Resim Sempozyumu sürecinde ortaya çıkan eserler düzenlenen sergiyle gösterime sunuldu. Yerli ve yabancı 10 sanatçının sanatseverlerin beğenisine sunduğu serginin açılışına Yalova Valisi Selim CEBİROĞLU, Yalova Belediye Başkanı Vefa SALMAN, Yalova Üniversitesi Rektörü Prof. Dr. M.Niyazi ERUSLU, sergide eserleri bulunan sanatçılar, akademisyenler, siyasi parti ve sivil toplum kuruluşu temsilcileri ile sanatseverler katıldı.



2014 YILI FAALİYET RAPORU

Üniversiteler Arası Voleybol Takımları 2.Lig Grup Müsabakalarına Kız Voleybol Takımımızın Başarısı Damga Vurdu

29.12.2014

15-20 Aralık tarihlerinde Tekirdağ Namık Kemal Üniversitesi'nin ev sahipliğini yaptığı Üniversiteler Arası 2.Lig Voleybol Grup Müsabakaları'nda, hem bayanlarda hem de erkeklerde 6'şar takımlı gruplarda mücadele verildi. Turnuvaya ilk kez katılan bayan voleybol takımımız şampiyonluğu averajla kaçıarak 2. olurken, erkek takımımız ise grupta 4. sırada yer aldı.



Genç Turizmciler Kulübünün Büyük Başarısı

26.10.2014

Yalova Üniversitesi Genç Turizmciler Kulübü (GTK) 24-26 Ekim tarihleri arasında Antalya'nın Alanya ilçesinde bu yıl dördüncüsü düzenlenen Altın Keççe Uluslararası Yemek Yarışmasına katıldı. 1000'in üzerinde ekibin katıldığı yarışmada balık, kuzu, modern Türk mutfağı , tavuk , tatlı ve ekip kategorilerinde yarışan kulübümüz yarışmada 2 altın, 9 gümüş , 5 bronz, 2 merit , 1 hijyen kupası ve bir de klasman 1. liği alarak büyük bir başarıya imza attı.



Üniversitemizde Sivil Savunma Eğitimi ve Tatbikatı Gerçekleştirildi.

09.12.2014

Üniversitemiz Sivil Savunma Uzmanlığınca sivil savunma servislerinde görevli personele ve öğrencilerimize yönelik sivil savunma, doğal afetler ve yangın içerikli eğitim ve tatbikat Rektörümüz Prof. Dr .M. Niyazi ERUSLU, akademik ve idari personel ile öğrencilerimizin katılımıyla gerçekleştirildi. Tatbikat ilimiz genelinde kurumsal olarak ilk kez uygulanmış olup, senaryo gereği ilimizde meydana gelen deprem neticesinde yangınların çıktığı ve binalarınızda göçük meydana geldiği varsayılarak, tahliye ve yangın söndürme tekniklerinin uygulaması şeklinde icra edilmiştir.



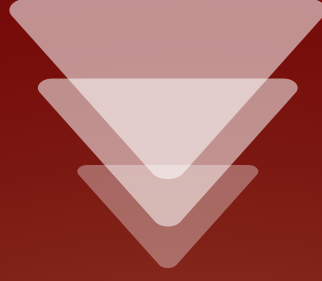

STRATEJİ GELİŞTİRME DAİRE BAŞKANLIĞI
Tel: +90 226 815 58 35 • Fax: +90 226 815 59 44