



YALOVA ÜNİVERSİTESİ

2019 YILI İDARE

FAALİYET RAPORU

STRATEJİ GELİŞTİRME DAİRE BAŞKANLIĞI

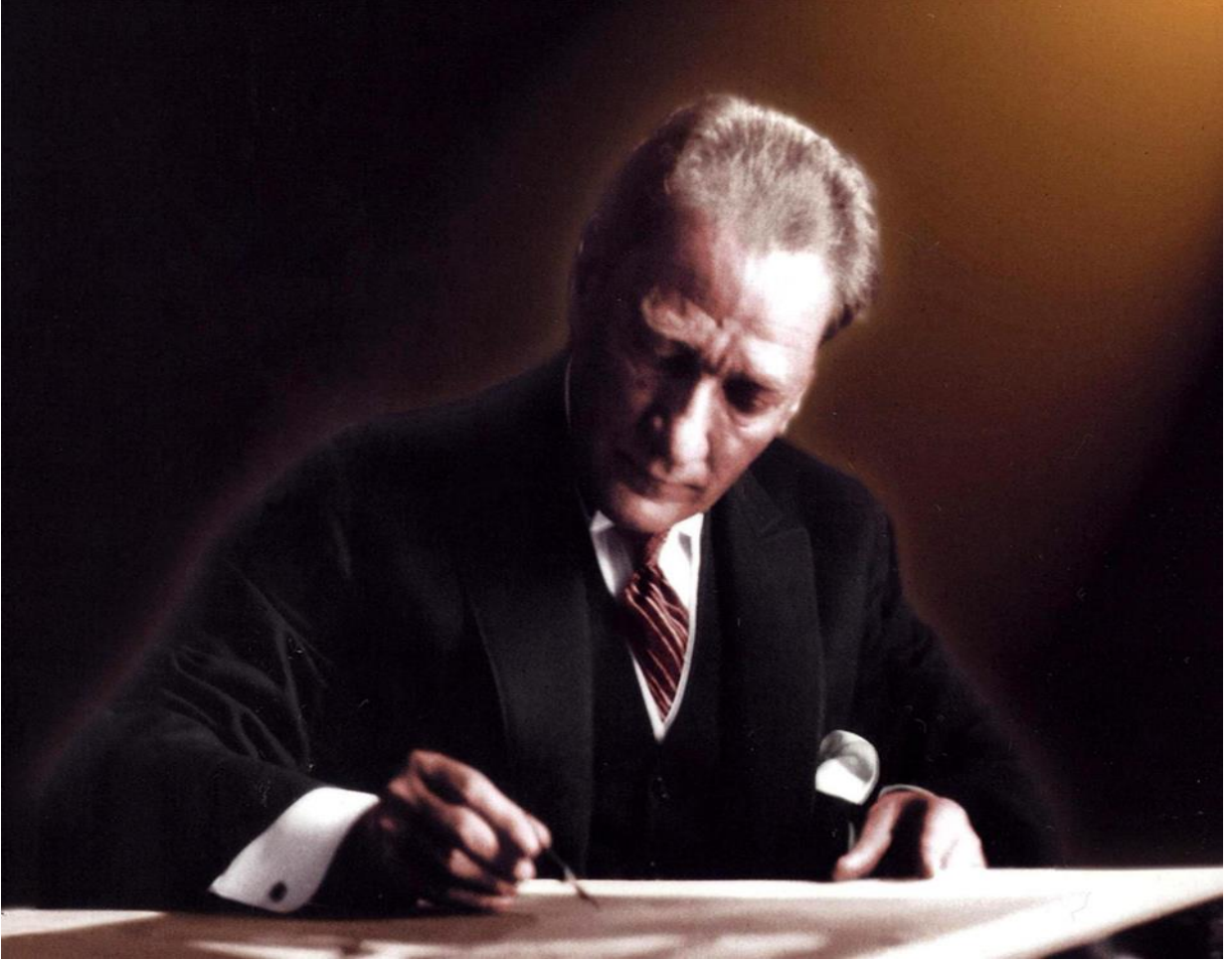

*Hiçbir şeye ihtiyacımız yok,
Yalnız bir şeye ihtiyacımız vardır;
Çalışkan olmak!*

K. Atatürk

İÇİNDEKİLER

İÇİNDEKİLER	I
GRAFİKLER DİZİNİ	VI
SUNUŞ	II
I. GENEL BİLGİLER.....	2
A. MİSYON, VİZYON VE TEMEL DEĞERLER	3
B. YETKİ, GÖREV VE SORUMLULUKLAR	4
C. İDAREYE İLİŞKİN BİLGİLER	5
1. FİZİKSEL YAPI.....	5
1.1. MEVCUT HİZMET BİNALARI	5
1.2. YIL İÇERİSİNDE YAPILAN YAPIM İŞLERİ.....	21
1.3. YALOVA ÜNİVERSİTESİ KAPALI ALANLARININ DAĞILIMI.....	23
1.4. TAŞITLAR	24
1.5. EĞİTİM ALANLARI	25
1.5.1. Derslik ve Amfiler	25
1.5.2. Laboratuvarlar	25
1.6. OFİS ALANLARI.....	28
1.7. SOSYAL ALANLAR.....	29
1.7.1. Kantinler ve Kafeteryalar	29
1.7.2. Yemekhaneler.....	29
1.7.3. Diğer Sosyal Alanlar	30
1.7.4. Spor Alanları	30
1.7.5. KYK ve Özel Yüksek Öğretim Öğrenci Yurtları	30
1.7.6. Lojmanlar	30
1.7.7. Toplantı ve Konferans Salonları	31
2. ÖRGÜT YAPISI	32
2.1. TEŞKİLAT ŞEMASI	33
3. BİLGİ ve TEKNOLOJİK KAYNAKLAR	34
3.1 YÖNETİM BİLGİ SİSTEMLERİ ve KULLANILAN YAZILIMLAR	34
3.2 BİLGİSAYAR ALT YAPISI ve AĞ SİSTEMLERİ	36
3.3 DİĞER TEKNOLOJİK KAYNAKLAR	37
3.4 KÜTÜPHANE KAYNAKLARI	38
4. İNSAN KAYNAKLARI.....	40
4.1 AKADEMİK PERSONEL.....	40
4.1.1 Akademik Personel Sayıları.....	40
Yıllara Göre Akademik Personel Sayıları.....	40
Akademik Personelin Kadro Doluluk ve İstihdam Şekline Göre Dağılımı	41
Akademik Personelin Birimlere Göre Dağılımı	41
Yabancı Uyruklu Akademik Personele İlişkin Bilgiler	42
4.1.2 2547 sayılı Kanun Kapsamında Görevlendirilen Akademik Personele İlişkin bilgiler	42
Görevlendirilen Akademik Personel	42
2547 Sayılı Kanun'un 39. Mad. Göre Görevlendirilenler	42
2547 Sayılı Kanun'un 39. Mad. Göre Yurt Dışında Görevlendirilen Akademik Personel.....	51
YÖK Bursu ile Yurtdışında Görevlendirilen Akademik Personel Sayıları	54

ÖYP Kapsamında Görevlendirilen Akademik Personel Sayıları.....	54
1416 Sayılı Kanun Kapsamında Yurt Dışına Gönderilen Öğrenci	54
4.2 İDARİ PERSONEL	54
4.2.1 Yıllara Göre İdari Personel Sayıları.....	54
4.2.2 İdari Personelin Hizmet Sınıflarına ve Kadro Doluluk Durumuna Göre Dağılımı.....	55
4.2.3 Engelli İdari Personelin Hizmet Sınıflarına Göre Dağılımı	55
4.2.4 İdari Personelin Eğitim Durumuna Göre Dağılımı	55
4.2.5 Personelin Atanmasına / Ayrılmasına İlişkin Bilgiler	55
4.2.6 Sürekli İşçiler.....	56
4.3 PERSONELİN KATILDIĞI EĞİTİMLER	56
5. SUNULAN HİZMETLER.....	58
5.1 EĞİTİM HİZMETLERİ.....	58
5.1.1 Yıllara Göre Öğrenci Sayıları	58
5.1.2 Örgün ve İkinci Öğretimde Öğrenim Gören Öğrenci Sayıları	59
5.1.3 Hazırlık Sınıfı Öğrenci Sayıları ve Toplam Öğrenci Sayısına Oranı	59
5.1.4 ÖSYM Kontenjanları ve Doluluk Oranları.....	60
5.1.5 Uluslararası Öğrenci Sayısı.....	60
5.1.6 Engelli Öğrenci Sayısı	60
5.1.7 Yatay Geçişle Üniversitemize Gelen Öğrenci Sayısı	60
5.1.8 Dikey Geçişle Üniversitemize Gelen Öğrenci Sayısı	60
5.1.9 Üniversiteden Ayrılan Öğrenci Sayısı	61
5.1.10 Çift Anadal ve Yandal Programına Katılan Öğrenci Sayısı	61
5.1.11 Yaz Dönemi Öğrenci Sayısı	61
5.1.12 Yüksek Lisans ve Doktora Tez Sayıları	61
5.1.13 Yurt İçinde ve Yurtdışında Görevlendirilen Öğrenci Sayıları	62
Yurt İçinde Görevlendirilen Öğrenci Sayıları.....	62
Yurt Dışında Görevlendirilen Öğrenci Sayıları.....	64
5.2 ÖĞRENCİ ve PERSONELE SUNULAN YEMEK ve SAĞLIK HİZMETLERİ.....	65
5.3 BİLGİSAYAR ve LABORATUVAR HİZMETLERİ	67
5.4 ÖĞRENCİLERE SAĞLANAN BURS İMKÂN LARI.....	70
5.4.1 Yemek Bursundan Yararlanan Bursiyer Sayısı.....	70
5.4.2 Kısmi Zamanlı Öğrenci Çalıştırma Programı.....	71
5.5 REKTÖRLÜĞE BAĞLI MERKEZLER/ BİRİMLER/ BÖLÜMLER	72
5.5.1 Araştırma ve Uygulama Merkezleri	72
Yalova Üniversitesi Kadın ve Aile Araştırmaları Uygulama ve Araştırma Merkezi (YÜKAM)	72
Yalova Üniversitesi Sürekli Eğitim Uygulama ve Araştırma Merkezi (YÜSEM)	72
Yalova Üniversitesi Uzaktan Eğitim Uygulama ve Araştırma Merkezi (YÜZEM)	74
Yalova Üniversitesi Girişimcilik Uygulama ve Araştırma Merkezi (YÜGİM)	75
Yalova Üniversitesi Engelli Uygulama ve Araştırma Merkezi.....	77
Yalova Üniversitesi Türkçe Öğretimi Uygulama ve Araştırma Merkezi (YTÖMER)	77
Yalova Üniversitesi Fizyoterapi ve Rehabilitasyon Uygulama ve Araştırma Merkezi (YÜFİZYOM)	78
Yalova Üniversitesi Bilim ve Teknoloji Uygulama ve Araştırma Merkezi (YÜBİTAM).....	79
5.5.2 Rektörlüğe Bağlı Birimler	79
Bilimsel Araştırma Projeleri Koordinasyon Birimi (BAP)	79
Yalova Üniversitesi Dış İlişkiler Koordinatörlüğü (YUDİK).....	80
Merkezi Araştırma Laboratuvarı.....	81
Kalite Koordinatörlüğü	82
İç Denetim Birimi.....	87
5.6 KÜLTÜR, SANAT ve SPOR HİZMETLERİ.....	88
5.7 ULUSAL ve ULUSLARARASI İLİŞKİLER.....	95
5.7.1 Ulusal ve Uluslararası Protokoller.....	95
6. YÖNETİM ve İÇ KONTROL SİSTEMİ.....	101

6.1	İÇ KONTROL SİSTEMİ OLUŞTURMA FAALİYETLERİ	101
II.	AMAÇ VE HEDEFLER	104
III.	FAALİYETLERE İLİŞKİN BİLGİ VE DEĞERLENDİRMELER	107
D.	MALİ BİLGİLER	107
7.	BÜTÇE UYGULAMA SONUÇLARI.....	107
7.1.	BÜTÇE GİDERLERİ	107
7.2	BÜTÇE GELİRLERİ	115
7.3.	BÜTÇE GELİR-GİDER DENGESİ	116
7.2.	127
7.4.	DÖNER SERMAYE İŞLETMESİ MALİ BİLGİLERİ.....	127
8.	TEMEL MALİ TABLOLARA İLİŞKİN AÇIKLAMALAR.....	129
8.1	BÜTÇE GİDER GERÇEKLEŞMELERİ	129
8.1.1	Ekonomik Sınıflandırmaya Göre Bütçe Gider Gerçekleşmeleri.....	129
8.1.2	Fonksiyonel Sınıflandırmaya Göre Bütçe Gider Gerçekleşmeleri	131
8.2	BÜTÇE GELİR GERÇEKLEŞMELERİ.....	133
8.3	MAL ve HİZMET ALIMLARINA İLİŞKİN MALİYET BİLGİLERİ	138
8.3.1	Yıllara Göre Telefon ve İnternet Erişim Giderleri	138
8.3.2	Yıllara Göre Isınma, Aydınlanma ve Su Giderleri	139
8.3.3	Kiralama ve Satın Alma Yoluyla Edinilen Taahhüt Sayısı ile Taahhütlerin Toplam Maliyeti	140
8.3.4	Temizlik ve Güvenlik Hizmetlerinde Çalıştırılan Kişi Sayısı ve Çalışılan Alan	141
8.3.5	Yurt İçi, Yurt Dışı Geçici Görevlendirme Maliyetleri.....	142
	Yurt İçi Görevlendirilen Personel Sayısı ve Görevlendirme Maliyetleri	142
	Yurt Dışı Görevlendirilen Personel Sayısı ve Görevlendirme Maliyetleri	143
9.	MALİ DENETİM SONUÇLARI	144
E.	PERFORMANS BİLGİLERİ	146
10.	FAALİYET ve PROJE BİLGİLERİ	146
10.1	BİLİMSEL YAYIN FAALİYETLERİNE İLİŞKİN BİLGİLER.....	146
10.1.1	İndekslere Giren Hakemli Dergilerde Yapılan Yayın Sayısı	146
10.1.2	Hakemlik Yapan Öğretim Üyesi ve Hakemlik Yapılan Yayın Sayısı	146
10.1.3	İndekslerde Yer Alan Yalova Üniversitesi Adresli Yayın Sayısı.....	146
10.1.4	WOS' da İndekslenen Yayınların İndekslere Göre Dağılımı	146
10.2	BİLİMSEL ARAŞTIRMA FAALİYETLERİNE İLİŞKİN BİLGİLER	147
10.2.1	Bilimsel Araştırma Proje Sayıları ve Ödenekleri	147
10.2.2	Üniversite Tarafından Desteklenen Bilimsel Araştırma Projeleri	147
10.2.3	Üniversite Tarafından Desteklenen 2019 Yılı Yüksek Lisans ve Doktora Projeleri.....	150
10.2.4	TÜBİTAK Projeleri.....	153
10.2.5	MARKA Projeleri	154
10.3	KURUMSAL SOSYAL, KÜLTÜREL ve SANATSAL ETKİNLİKLERE İLİŞKİN BİLGİLER	154
10.4	ALINAN ÖDÜLLER	155
10.5	PATENTLERE İLİŞKİN BİLGİLER	155
11.	PERFORMANS SONUÇLARI TABLOSU	156
12.	PERFORMANS SONUÇLARININ DEĞERLENDİRİLMESİ.....	188
13.	PERFORMANS BİLGİ SİSTEMİNİN DEĞERLENDİRİLMESİ	190
14.	KURUMSAL KABİLİYET ve KAPASİTENİN DEĞERLENDİRİLMESİ.....	191
14.1	GÜÇLÜ YÖNLERİMİZ	191
14.2	ZAYIF YÖNLERİMİZ.....	192

14.3	FIRSATLARIMIZ	193
14.4	TEHDİTLERİMİZ	193
14.5	DEĞERLENDİRME.....	194
15.	ÖNERİ ve TEDBİRLER.....	195
IV.	EK 1. ÜST YÖNETİCİNİN İÇ KONTROL GÜVENCE BEYANI	197
V.	EK 2. MALİ HİZMETLER BİRİM YÖNETİCİSİNİN BEYANI	198

TABLolar DİZİNİ

Tablo 1.	Üniversitemiz Kullanımındaki Taşınmazlar	23
Tablo 2.	Yerleşkelerin Fonksiyonel Dağılımı	24
Tablo 3.	Kamu Kurum ve Kuruluşlarına Tahsis Edilen, Ortak Kullanım ve İrtifak Hakkı Tesisi İçin verilen Taşınmazlar ...	24
Tablo 4.	Taşıtlar	24
Tablo 5.	Derslik ve Amfller	25
Tablo 6.	Laboratuvarlar	25
Tablo 7.	Ofis Alanları	28
Tablo 8.	Kantin ve Kafeteryalar	29
Tablo 9.	Öğrenci Yemekhaneleri	29
Tablo 10.	Personel Yemekhaneleri.....	29
Tablo 11.	Diğer Sosyal Alanlar	30
Tablo 12.	Spor Alanları.....	30
Tablo 14.	Lojmanlar.....	30
Tablo 15.	Toplantı ve Konferans Salonları.....	31
Tablo 16.	Üniversite Organları.....	32
Tablo 17.	Yönetim Bilgi Sistemleri ve Kullanılan Yazılımlar	34
Tablo 18.	Bilgisayar Sayıları	37
Tablo 19.	Diğer Teknolojik Kaynaklar	37
Tablo 20.	Kütüphane Kaynakları	39
Tablo 21.	Yıllara Göre Akademik Personel Sayıları.....	40
Tablo 22.	Akademik Personel Kadro Doluluk ve İstihdam Şekline Göre Dağılımı.....	41
Tablo 23.	Akademik Personelin Birimlere Göre Dağılımı	41
Tablo 24.	Yabancı Uyruklu Akademik Personele İlişkin Bilgiler.....	42
Tablo 25.	Görevlendirilen Akademik Personel.....	42
Tablo 26.	2547 Sayılı Kanun'un 39. Mad. Göre Yurt İçinde Görevlendirilen Akademik Personel.....	42
Tablo 27.	2547 Sayılı Kanun'un 39. Mad. Göre Yurt Dışında Görevlendirilen Akademik Personel.....	51
Tablo 28.	YÖK Bursu ile Yurtdışında Görevlendirilen Akademik Personel Sayıları.....	54
Tablo 29.	ÖYP Kapsamında Gelen ve Giden Akademik Personel Sayıları.....	54
Tablo 30.	1416 Sayılı Kanun Kapsamında Yurt Dışına Gönderilen Öğrenci Sayıları.....	54
Tablo 31.	Yıllara Göre İdari Personel Sayıları	54
Tablo 32.	İdari Personelin Hizmet Sınıflarına ve Kadro Doluluklarına Göre Dağılımı	55
Tablo 33.	Engelli İdari Personelin Hizmet Sınıflarına Göre Dağılımı	55
Tablo 34.	İdari Personelin Eğitim Durumuna Göre Dağılımı	55
Tablo 35.	Personelin Atanmasına / Ayrılmasına İlişkin Bilgiler	55
Tablo 36.	Sürekli İşçiler	56
Tablo 37.	Personelin Katıldığı Eğitimler	56
Tablo 38.	Örgün ve İkinci Öğretimdeki Öğrenci Sayıları.....	59
Tablo 39.	Hazırlık Sınıfı Öğrenci Sayıları ve Toplam Öğrenci Sayısına Oranı	59
Tablo 40.	ÖSYM Kontenjanları ve Doluluk Oranları	60
Tablo 41.	Uluslararası Öğrenci Sayısı.....	60
Tablo 42.	Engelli Öğrenci Sayısı.....	60
Tablo 43.	Yatay Geçişle Üniversitemize Gelen Öğrenci Sayısı	60
Tablo 44.	Dikey Geçişle Üniversitemize Gelen Öğrenci Sayısı	60
Tablo 45.	Üniversiteden Ayrılan Öğrenci Sayısı	61
Tablo 46.	Çift Anadal ve Yandal Programına Katılan Öğrenci Sayısı.....	61
Tablo 47.	Yaz Dönemi Öğrenci Sayısı	61
Tablo 48.	Yüksek Lisans ve Doktora Tez Sayıları	61
Tablo 49.	2547 Sayılı Kanunun 39. Mad. Göre Yurt İçinde Görevlendirilen Öğrenciler.....	62

Tablo 50. 2547 Sayılı Kanununun 39. Mad. Göre Yurt Dışında Görevlendirilen Öğrenciler.....	64
Tablo 51. Mediko-Sosyal Merkezi verileri.....	65
Tablo 52. Tıbbi Malzeme Sayıları.....	66
Tablo 53. Yemek Hizmeti verileri.....	67
Tablo 54. Bilgisayar Salonları.....	67
Tablo 55. Uygulama / Araştırma Laboratuvarları ve Atölyeler.....	68
Tablo 56. Uygulama Laboratuvarlarında Kullanılan Yazılımlar.....	69
Tablo 57. Akademik Birimler İtibarıyla Yemek Bursundan Yararlanan Bursiyer Sayıları.....	70
Tablo 58. Kısmi Zamanlı Öğrenci Çalıştırma Programı Kapsamında Çalışan Öğrenci Sayıları.....	71
Tablo 59. YÜSEM Tarafından Gerçekleştirilen Eğitimler.....	73
Tablo 60. Spor Kulüpleri ve Üye Sayısı.....	88
Tablo 61. Spor Kulüpleri Etkinlikleri.....	88
Tablo 62. Kültür Kulüpleri ve Üye Sayısı.....	89
Tablo 63. Kültür Kulüpleri Etkinlikleri.....	91
Tablo 64. Uluslararası Protokoller.....	95
Tablo 65. Ulusal Protokoller.....	99
Tablo 66. Değişim Programlarından Yararlanan Öğrenci Sayıları.....	100
Tablo 67. Değişim Programlarından Yararlanan Akademik Personel Sayıları.....	100
Tablo 68. Değişim Programlarından Yararlanan İdari Personel Sayıları.....	101
Tablo 69. Stratejik Amaç ve Hedefler.....	104
Tablo 70. Bütçe Giderleri.....	108
Tablo 71. Ekonomik Ayrıma Göre Bütçe Gelirleri Uygulama Sonuçları Tablosu.....	115
Tablo 72. Faaliyet Sonuçları Tablosu.....	116
Tablo 73. 2019 Yılı Bilanço Bilgileri.....	126
Tablo 74. Döner Sermaye Gelir-Gider Döküm Cetveli.....	127
Tablo 75. Döner Sermaye İşletmesi Bilançosu.....	128
Tablo 76. Döner Sermaye İşletmesi Yıllar İtibarıyla Karşılaştırmalı Kâr/Zarar Tablosu.....	128
Tablo 77. Ekonomik Sınıflandırmaya Göre Bütçe Gider Gerçekleşmeleri.....	129
Tablo 78. Fonksiyonel Sınıflandırmaya Göre Bütçe Gider Gerçekleşmeleri.....	131
Tablo 79. Bütçe Gelir Gerçekleşmeleri.....	133
Tablo 80. Yıllara Göre Telefon ve İnternet Erişim Giderleri.....	138
Tablo 81. Yıllara Göre Isıtma, Aydınlatma ve Su Giderleri.....	139
Tablo 82. Kiralama ve Satın Alma Yoluyla Edinilen Taşıt Sayısı ile Taşıtların Toplam Maliyeti.....	140
Tablo 83. Yurt İçi Görevlendirilen Personel Sayıları ve Maliyetleri.....	142
Tablo 84. Yurt Dışı Görevlendirilen Personel Sayıları ve Maliyetleri.....	143
Tablo 85. Yurt Dışı Görevlendirilen Personel Sayıları ve Maliyetleri.....	145
Tablo 86. İndekslere Giren Hakemli Dergilerde Yapılan Yayın Sayısı.....	146
Tablo 87. Hakemlik Yapan Öğretim Üyesi ve Hakemlik Yapılan Yayın Sayısı.....	146
Tablo 88. İndekslerde Yer Alan Yalova Üniversitesi Adresli Yayın Sayısı.....	146
Tablo 89. WOS' da İndekslenen Yayınların İndekslere Göre Dağılımı.....	146
Tablo 90. 2019 Yılında Kabul Edilen ve Devam Eden Projeler ile Ödenek ve Harcama Tutarları.....	147
Tablo 91. Üniversite Tarafından Desteklenen 2019 Yılı Bilimsel Araştırma Projeleri.....	147
Tablo 92. 2019 Yılı Yüksek Lisans ve Doktora Projeleri.....	150
Tablo 93. TÜBİTAK Projeleri.....	153
Tablo 94. MARKA Projeleri.....	154
Tablo 95. Etkinlik Sayıları.....	154
Tablo 96. Alınan Ödüller.....	155
Tablo 97. Patentlere İlişkin Bilgiler.....	155
Tablo 98. Performans Hedefi İzleme ve Değerlendirme (PHİD) Formu.....	156

GRAFİKLER DİZİNİ

Grafik 1. Öğretim Elemanlarının Unvanlarına Göre Dağılımı	40
Grafik 2. Öğrenci Sayılarının Yıllar İtibariyle Gelişimi.....	58
Grafik 3. Bütçe Ödeneklerinin Ekonomik Sınıflandırmaya Göre Dağılımı	107
Grafik 4. Bütçe Ödeneklerinin Fonksiyonel Sınıflandırmaya Göre Dağılımı.....	107
Grafik 5. Yıllara Göre Telefon ve İnternet Erişim Giderleri	138
Grafik 6. Yıllara Göre Personel Başına Telefon ve İnternet Erişim Giderleri.....	139
Grafik 7. Yıllara Göre Isıtma, Aydınlatma ve Su Giderleri.....	139
Grafik 8. Yıllara Göre Personel Başına Isıtma, Aydınlatma ve Su Giderleri	140
Grafik 9. Yıllar İtibariyle Taşıt Maliyetleri.....	141
Grafik 10. Yıllar İtibariyle Temizlik ve Güvenlik Hizmetlerinde Çalıştırılan Kişi Sayısı.....	141
Grafik 11. Personel Başına Düşen Yurt İçi Görevlendirme Maliyeti.....	142
Grafik 12. Personel Başına Düşen Yurt Dışı Görevlendirme Maliyeti	143
Grafik 13. Performans Hedefi Gerçekleme Düzeyleri.....	190

SUNUŞ



Yalova Üniversitesi olarak, 2019-2023 yıllarını kapsayan stratejik planımızın 1. uygulama dönemine ilişkin bir yıllık çalışma programını geride bırakmış bulunmaktayız.

Çalışmalarımız; eğitim-öğretimin kalitesini yükselterek öğrencilerimizin, toplum beklentilerini karşılayacak şekilde yetiştirilmesi, bilimsel araştırma ve AR-GE konularında odaklanmıştır. Bu kapsamda uluslararasılaşma, bölgesel kalkınma ve kurumsal altyapı imkânlarının geliştirilmesi ile topyekûn niteliğin yükseltilmesi hedeflenmiştir.

2019 yılındaki bütçe imkânları, kurumsal hedefler ve öncelikle karşılanması gereken ihtiyaçlar doğrultusunda kullanılarak özellikle öğrenci yaşam merkezi ve öncelikli altyapı çalışmaları tamamlanmış, merkez kafeterya, öğrenci ihtiyaçlarına yönelik işve ticaret alanları, öğrenci hizmetleri ve spor üniteleri kullanıma hazır hale getirilmiştir. Eğitim öğretim hizmetleri için kullanılan fiziki mekânların etkin biçimde kullanılmasının sağlanması, eğitim öğretimin günümüz teknolojik materyalleri ile desteklenmesi, bilişim ve iletişim teknolojilerinin geliştirilmesi çalışmaları yürütülmüştür. Ayrıca, Üniversitemizin kuruluşundan bugüne öğrenci ve personel sayısındaki artışa paralel olarak çalışanlarımızın teknik ve akademik yeterlik ve yetkinliklerinin yükseltilmesine yönelik programlar yapılmış ve uygulanmıştır.

Faaliyet raporunda yer alan çalışmaların öngörülen takvime bağlı olarak zamanında ve aksatılmadan yürütülmüş olmasıyla, üniversitenin gerek eğitim öğretim ve bilimsel araştırma çalışmalarında gerekse öğrenci memnuniyeti ve üniversitenin görünürlüğü yönünden gözle görülür



2019 Yılı Faaliyet Raporu

gelişmeler sağlamıştır. Bu faaliyet döneminde üniversite yerleşkesi, öğrencilerimizin huzur içinde eğitimleri sürdürecekları, çeşitli ihtiyaçlarını karşılayacakları imkânlarla kovuşturulmuştur. Bunun yanında düzenlenen bilimsel, sosyal, kültürel ve sportif faaliyetlerle öğrencilerimizin ve personelimizin memnuniyet düzeylerinin artırılmasına ve kurum aidiyetinin geliştirilmesine özen gösterilmiş, risk yönetimine, kaynakların optimum kullanılmasına ve performans geliştirmeye dayalı bir kurumsal yapının işletilmesi ve kurum kültürü oluşturulması yönünde dikkatli çalışmalar yapılmıştır.

Bu çerçevede 2019 yılındaki eğitim-öğretim, bilimsel araştırma, topluma hizmet ve bölgesel kalkınma, kurumsal yapının geliştirilmesi kapsamında hazırlanan 2019 performans programında yer alan 23 performans hedefine yönelik gerçekleştirilen faaliyetlerin ve bu faaliyetlere ilişkin uygulama sonuçlarının yer aldığı Üniversite İdari Faaliyet Raporunu ilgililerin ve kamuoyunun bilgisine sunuyoruz.

Saygılarımla...
Prof. Dr. Suat CEBECİ
Rektör

I. GENEL BİLGİLER

Yalova Üniversitesi; 22 Mayıs 2008 tarihli ve 5765 Sayılı, Yükseköğretim Kurumları Teşkilâtı Kanununda ve Yükseköğretim Kurumları Öğretim Elemanlarının Kadroları Hakkında Kanun Hükmünde Kararname ile Genel Kadro ve Usulü Hakkında Kanun Hükmünde Kararnameye Ekli Cetvellerde Değişiklik Yapılmasına Dair Kanun ile kurulan dokuz üniversiteden biridir.

Üniversitemiz kurulduğu günden bu yana gerek öğrenci ve personel sayısı gerekse akademik birim itibarıyla hızlı bir gelişme göstermektedir. Üniversitemiz bünyesinde 2019 yılı itibarıyla Mühendislik Fakültesi, Hukuk Fakültesi, İktisadi ve İdari Bilimler Fakültesi, İslami İlimler Fakültesi, Sanat ve Tasarım Fakültesi, Sağlık Bilimleri Fakültesi ve Spor Bilimleri Fakültesi olmak üzere 7 fakülte bulunmaktadır. Aynı zamanda, Sosyal Bilimler Enstitüsü ve Fen Bilimleri Enstitüsü olmak üzere 2 Enstitü; Yalova Meslek Yüksekokulu, Armutlu Meslek Yüksekokulu, Çınarcık Meslek Yüksekokulu, Termal Meslek Yüksekokulu ve Altınova Meslek Yüksekokulu olmak üzere 5 meslek yüksekokulu ve Yabancı Diller Yüksekokulu ile toplamda 15 akademik birimde eğitim öğretime devam edilmektedir. Rektörlüğe bağlı akademik birimler altında; on iki araştırma merkezi, üç bölüm ve beş birim faaliyet göstermektedir. Üniversitemiz idari faaliyetlerini ise sekiz daire başkanlığı, hukuk müşavirliği ve üç birim müdürlüğü ile yürütmektedir.

Üniversitemiz bünyesinde; 2019 yılsonu itibarıyla, Mühendislik Fakültesinde 1816, İktisadi ve İdari Bilimler Fakültesinde 3129, Hukuk Fakültesinde 1059, İslami İlimler Fakültesinde 449, Sanat ve Tasarım Fakültesinde 310, Sosyal Bilimler Enstitüsünde 772, Fen Bilimleri Enstitüsünde 287, Yalova Meslek Yüksekokulunda 2618, Armutlu Meslek Yüksekokulunda 530, Çınarcık Meslek Yüksekokulunda 2153, Termal Meslek Yüksekokulunda 680 ve Altınova Meslek Yüksekokulunda 84 olmak üzere toplam 13.887 öğrenci eğitim öğretime devam etmektedir.

A. MİSYON, VİZYON VE TEMEL DEĞERLER

Misyon

Öğretim, eğitim, araştırma ve sosyal faaliyetlerde kaliteyi ön planda tutan, bilimsel ve teknolojik donanıma sahip, etik değerlere bağlı girişimci bireyler yetiştiren ve toplumsal gelişime katkı sağlayan bir üniversite olmaktır.

Vizyon

Bilimsel, sosyal ve sanatsal alanlardaki özgün faaliyetleriyle insanlığın gelişimine katkı sunan bir üniversite olmak.

Temel Değerler

Katılımcılık: Yalova Üniversitesi, iç ve dış paydaşlarının idari ve akademik süreçlerde görüş ve önerilerini dikkate alır.

Doğruluk, Dürüstlük ve Şeffaflık: Yalova Üniversitesi, faaliyetlerine ilişkin kararlarını, mevzuat, kurallar ve düzenlemeler doğrultusunda alır ve uygular. Bu kararlardan etkileneceklerin bilgiye erişiminin sağlanması ve bu bilginin de ulaşılabilir ve anlaşılır olmasına özen gösterir.

Saygı ve Sevgi: Yalova Üniversitesi, topluma ve çevreye duyarlı olarak saygı ve sevgi çerçevesinde faaliyetlerini sürdürmektedir.

Öğrenci Odaklılık: Yalova Üniversitesi, var oluş amacı olan öğrencilerinin beklenti ve isteklerine uygun şekilde faaliyetlerini sürdürmektedir.

Kalite ve Estetik: Yalova Üniversitesi, ürün ve hizmetlerini paydaşlarının beğeni, ihtiyaç ve beklentilerine uygun olarak belirler.

Etik Değerlere Bağlılık: Yalova Üniversitesi, bilimsel çalışmalarını hukuksal, bilimsel ve ahlaki değerlere bağlılık çerçevesinde sürdürür.

Özgünlük, Yenilikçilik ve Girişimcilik: Yalova Üniversitesi, akademik personel ve öğrencilerinin kamu-üniversite-sanayi işbirliğine yönelik özgün bilimsel proje ve faaliyetlerini destekler.

Bilimsellik: Yalova Üniversitesi, tüm faaliyetlerini bilimi öğrenme, değerlendirme ve uygulamaya yönelik olarak sürdürür.

B. YETKİ, GÖREV VE SORUMLULUKLAR

Üniversiteler, Anayasanın 130' uncu maddesinde; çağdaş eğitim öğretim esaslarına dayanan bir düzen içinde milletin ve ülkenin ihtiyaçlarına uygun insan gücü yetiştirmek amacı ile ortaöğretime dayalı çeşitli düzeylerde eğitim öğretim, bilimsel araştırma, yayım ve danışmanlık yapmak, ülkeye ve insanlığa hizmet etmek üzere çeşitli birimlerden oluşan kamu tüzel kişiliğine ve bilimsel özerkliğe sahip kurumlar olarak tanımlanmıştır.

Yükseköğretimde amaç ve ilkeleri belirleyen ve bütün yükseköğretim kurumlarının ve üst kuruluşlarının teşkilatlanma, işleyiş, görev, yetki ve sorumlulukları ile eğitim-öğretim, araştırma, yayım, öğretim elemanları, öğrenciler ve diğer personel ile ilgili esasları düzenleyen 2547 Sayılı Yükseköğretim Kanunu'nda Üniversitemizin görevleri aşağıdaki şekilde belirlenmiş bulunmaktadır.

- Çağdaş uygarlık ve eğitim-öğretim esaslarına dayanan bir düzen içinde, toplumun ihtiyaçları ve kalkınma planları ilke ve hedeflerine uygun ve ortaöğretime dayalı çeşitli düzeylerde eğitim-öğretim, bilimsel araştırma, yayım ve danışmanlık yapmak,
- Kendi ihtisas gücü maddi kaynaklarını rasyonel, verimli ve ekonomik şekilde kullanarak, milli eğitim politikası ve kalkınma planları ilke ve hedefleri ile Yükseköğretim Kurulu tarafından yapılan plan ve programlar doğrultusunda, ülkenin ihtiyacı olan dallarda ve sayıda insan gücü yetiştirmek,
- Türk toplumunun yaşam düzeyini yükseltici ve kamuoyunu aydınlatıcı bilim verilerini söz, yazı ve diğer araçlarla yaymak,
- Örgün, yaygın, sürekli ve açık eğitim yoluyla toplumun özellikle sanayileşme ve tarımda modernleşme alanlarında eğitilmesini sağlamak,
- Ülkenin bilimsel, kültürel, sosyal ve ekonomik yönlerde ilerlemesini ve gelişmesini ilgilendiren sorunlarını, diğer kuruluşlarla işbirliği yaparak, kamu kuruluşlarına önerilerde bulunmak suretiyle öğretim ve araştırma konusu yapmak, sonuçlarını Otoplumun yararına sunmak ve kamu kuruluşlarınca istenecek inceleme ve araştırmaları sonuçlandırarak düşüncelerini ve önerilerini bildirmek,
- Eğitim-öğretim seferberliği içinde örgün, yaygın, sürekli ve açık eğitim hizmetini üstlenen kurumlara katkıda bulunacak önlemleri almak,
- Bölgemizdeki tarım ve sanayinin gelişmesine ve ihtiyaçlarına uygun meslek elemanlarının yetişmesine ve bilgilerinin gelişmesine katkıda bulunmak; sanayi, tarım ve sağlık hizmetleri ile diğer hizmetlerde modernleşmeyi, üretimde artışı sağlayacak

çalışma ve programlar yapmak, uygulamak ve yapılanlara katılmak, bununla ilgili kurumlarla işbirliği yapmak ve çevre sorunlarına çözüm getirici önerilerde bulunmak,

- Eğitim teknolojilerini üretmek, geliştirmek, kullanmak, yaygınlaştırmak,
- Yükseköğretimin uygulamalı yapılmasına ait eğitim-öğretim esaslarını geliştirmek, döner sermaye işletmelerini kurmak, verimli çalıştırmak ve bu faaliyetlerin geliştirilmesine ilişkin gerekli düzenlemeleri yapmaktır.

C. İDAREYE İLİŞKİN BİLGİLER

1. FİZİKSEL YAPI

1.1. MEVCUT HİZMET BİNALARI

Rektörlük Binası

Rektörlük Binası, 2017 yılı itibariyle Yalova Üniversitesi Merkez Yerleşkesinde hizmete girmiştir. Binada; Rektörlük, Sosyal ve Fen Bilimleri Enstitüleri, Özel Kalem Müdürlüğü, Genel Sekreterlik, Yazı İşleri Müdürlüğü, Daire Başkanlıkları ve Hukuk Müşavirliği ile diğer idari birimler hizmet vermektedir.



Yapım Yılı	: 2017
Kapalı Alan	: 12.197 m ²
Toplantı Salonu Sayısı	: 6
Ofis Sayısı	: 63

Safran Yerleşkesi

Safran Yerleşkesinde; Yalova Meslek Yüksekokulu ve Türkçe Öğretimi Uygulama ve Araştırma Merkezi bulunmaktadır.



Yalova Meslek Yüksekokulu

Kapalı Alan	: 5.088 m ²
Derslik Sayısı	: 14
Eğitim Salonu	: 1
Yemekhane Sayısı	: 2
Toplantı Salonu Sayısı	: 1
Kantin Sayısı	: 2
Ofis Sayısı	: 70
Kütüphane Sayısı	: 1

Türkçe Öğretimi Uygulama ve Araştırma Merkezi

Kapalı Alan	: 4.461m ²
Derslik Sayısı	: 19
Laboratuvar Sayısı	: 12
Toplantı Salonu Sayısı	: 1
Konferans Salonu Sayısı	: 1
Ofis Sayısı	: 41

Yabancı Diller Yüksekokulu Binası

Yabancı Diller Yüksekokulu merkez yerleşkede eğitim-öğretim hizmetlerine devam etmekte olup, aynı binada Yalova Üniversitesi Sürekli Eğitim Uygulama ve Araştırma Merkezi (YÜSEM) de faaliyet göstermektedir.



Yapım Yılı	: 2014
Kapalı Alan	: 4.541 m ²
Toplantı Salonu Sayısı	: 6
Ofis Sayısı	: 63

Mühendislik Fakültesi



Yapım Yılı	: 2016
Kapalı Alan	: 11.176 m ²
Derslik Sayısı	: 18
Laboratuvar Sayısı	: 24
Ofis Sayısı	:79

Hukuk Fakültesi



Yapım Yılı	: 2015
Kapalı Alan	: 6.507 m ²
Derslik Sayısı	: 8
Ofis Sayısı	: 40

İktisadi ve İdari Bilimler Fakültesi



Yapım Yılı	: 2015
Kapalı Alan	: 11.385 m ²
Derslik Sayısı	: 22
Ofis Sayısı	: 76
Yemekhane Sayısı	: 1

İslami İlimler Fakülte Binası



Yapım Yılı : 2019

Kapalı Alan : 12.415 m²

Armutlu Meslek Yüksekokulu Yerleşkesi



Yapım Yılı	: 2014
Kapalı Alan	: 7.576 m ²
Derslik Sayısı	: 13
Laboratuvar Sayısı	: 13
Toplantı Salonu Sayısı	: 1
Konferans Salonu Sayısı	: 1
Ofis Sayısı	: 21
Etüt-Çalışma Odası	: 1
Kütüphane	: 1
Yemekhane Sayısı	: 2
Kantin Sayısı	: 1

Çınarcık Meslek Yüksekokulu Yerleşkesi



Yapım Yılı	: 2014
Kapalı Alan	: 6.814 m ²
Derslik Sayısı	: 14
Laboratuvar Sayısı	: 4
Toplantı Salonu Sayısı	: 1
Ofis Sayısı	: 22
Kulüp Odası Sayısı	: 1
Kütüphane-Çalışma Odası Sayısı	: 1
Yemekhane	: 1
Kantin	: 1

Termal Meslek Yüksekokulu Yerleşkesi

Termal MYO; toplam 7.725 m² kapalı alana sahip eğitim binasında eğitim öğretim hizmetlerini sürdürmektedir.



Kapalı Alan	: 7.725 m ²
Derslik Sayısı	: 10
Laboratuvar Sayısı	: 2
Konferans Salonu Sayısı	: 1
Ofis Sayısı	: 9
Yemekhane Sayısı	: 1
Kantin Sayısı	: 1

Merkezi Derslikler ve Kütüphane Binası



Yapım Yılı	: 2014
Kapalı Alan	: 4.116 m ²
Derslik Sayısı	: 35
Laboratuvar Sayısı	: 5
Ofis Sayısı	: 81
Yemekhane Sayısı	: 1

Sanat Tasarım Fakültesi

Kapalı Alan	: 2.339 m ²
Derslik Sayısı	: 13
Konferans Salonu Sayısı	: 1
Kulüp odası	: 2
Kantin Sayısı	: 1



Merkez Araştırma Laboratuvarı Binası



Yapım Yılı	: 2015
Kapalı Alan	: 2.435 m ²
Laboratuvar Sayısı	: 12

Spor Bilimleri Fakültesi



Bitiş Tarihi : 2019

Kapalı Alan : 3.186 m²

- Açık Tenis Kortu
- Açık Halı Saha
- Açık Voleybol Sahası
- Açık Basketbol Sahası
- Çok Amaçlı Kapalı Spor Salonu
- Kapalı Halı Saha Spor Tesisleri

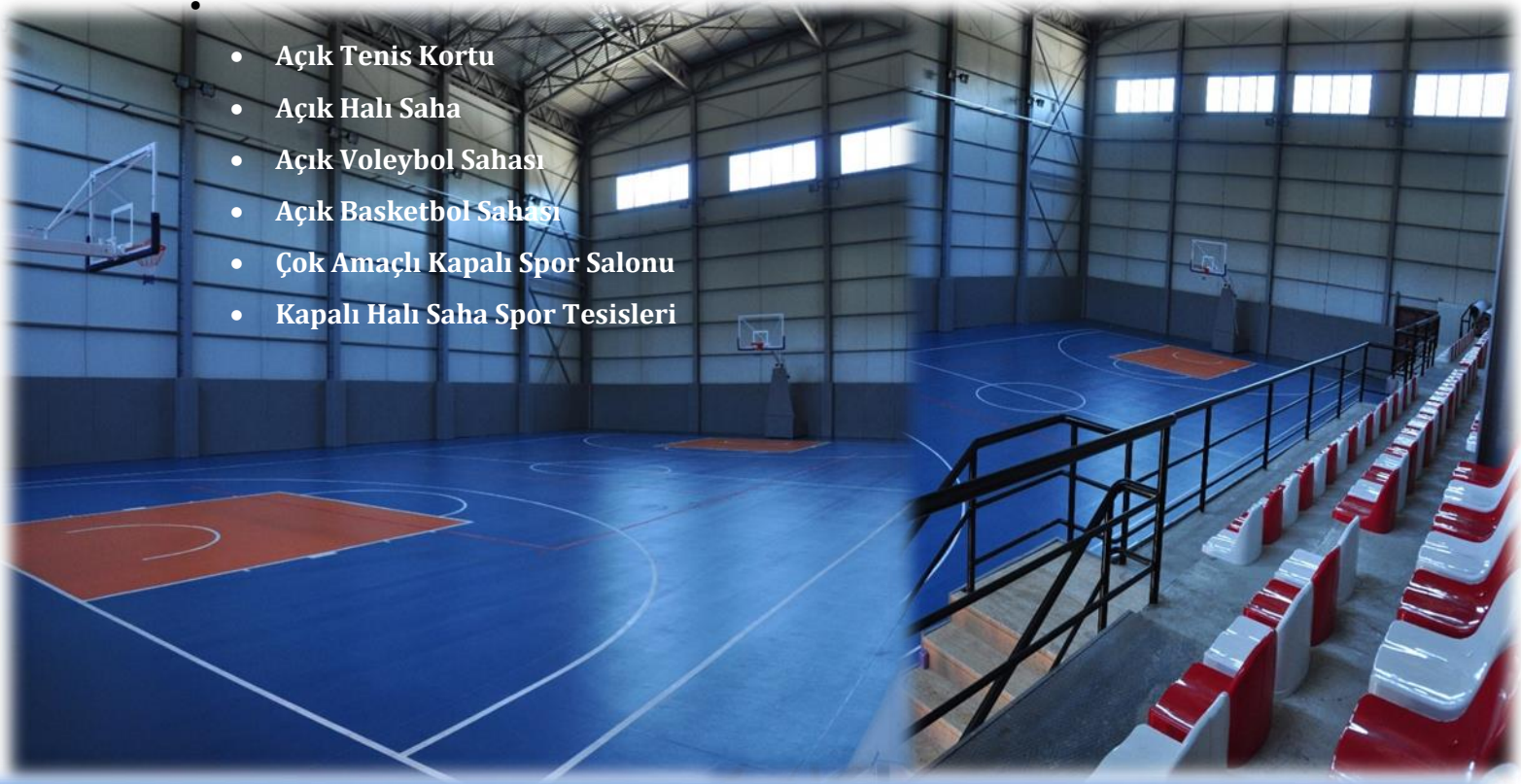

Merkezi Yemekhane ve Mutfak Binası



Kapalı Alanı 1.733 m²

1.2. YIL İÇERİSİNDE YAPILAN YAPIM İŞLERİ
Merkez Yerleşke A Giriş Kapısı



Altyapı Çalışmaları



Kantin ve Ticari Dükkan ve Öğrenci İşleri Yapım İşi



1.3. YALOVA ÜNİVERSİTESİ KAPALI ALANLARININ DAĞILIMI

Tablo 1. Üniversitemiz Kullanımındaki Taşınmazlar

YERLEŞKE ADI	MÜLKİYET TÜRÜ				KAPALI ALANI (m ²)
	ÜNİVERSİTE	TAHSİS			
		HAZİNE TAHSİSLİ	BELEDİYE TAHSİSLİ	DİĞER	
Merkez Yerleşke	Rektörlük Binası				12.197
	Yabancı Diller Yüksek Okulu Binası				4.541
	Merkezi Kütüphane ve Enstitüler				4.116
	Hukuk Fakültesi Binası				6.507
	İ.İ.B.F. Fakülte Binası				11.385
	İslami İlimler Fakültesi				10.996
	Spor Bilimleri Fakültesi				3.582
	Merkezi Araştırma Laboratuvarı				2.435
	Sanat Tasarım Fakültesi Binası				2.339
	Mühendislik Fakültesi Binası				11.176
	Merkezi Öğrenci Yemekhanesi				1.618
	Kapalı Futbol Sahası				1.696
	Kapalı Basketbol Sahası				771
	Mühendislik Fakültesine ait AR-GE Laboratuvarı				281
	Kantin ve Ticari Alanlar				1.637
Safran Yerleşkesi			YTÖMER Binası		5.088
			Yalova MYO Binası		4.461
Armutlu Yerleşkesi	Armutlu MYO Binası				7.576
			Armutlu MYO Uygulama Yönetim Prefabrik Binası		75
			Armutlu Alg ve Balık Yetiştiriciliği Ünitesi		80
			Su Ürünleri Uygulama Binası		146
Çınarcık Yerleşkesi	Çınarcık MYO Binası				6.814
Termal Yerleşkesi				Termal MYO Binası (A-B-C Blok)	7.725
				Arsa	29.291
Altınova Yerleşkesi			Altınova MYO		2.756
Çiftlikköy	Sosyal Tesis Alanı				50.657
TOPLAM					189.946

Tablo 2. Yerleşkelerin Fonksiyonel Dağılımı

NO	YERLEŞKE ADI	YERLEŞKENİN KULLANIM AMACI	ALANI (m ²)
1	MERKEZ YERLEŞKE	Eğitim Binaları, Ar-Ge Alanları Sosyal Donatı Alanları (Spor, Kültür, Barınma, Beslenme ve Diğer Yaşam Alanları) Park Alanları, Yollar	745.426
2	SAFRAN YERLEŞKESİ	Eğitim Binaları	10.901
3	ARMUTLU YERLEŞKESİ	Eğitim Binaları, Diğer	47.941
4	ÇINARCIK YERLEŞKESİ	Eğitim Binaları	14.878
5	TERMAL YERLEŞKESİ	Eğitim Binaları	21.566
6	ALTINOVA YERLEŞKESİ	Eğitim Binaları	775
7	ÇİFTLİKKÖY YERLEŞKESİ	Sosyal Tesis Alanı	50.657
TOPLAM			892.144

Tablo 3. Kamu Kurum ve Kuruluşlarına Tahsis Edilen, Ortak Kullanım ve İrtifak Hakkı Tesisi İçin verilen Taşınmazlar

NO	ADINA TAHSİS EDİLEN	ORTAK KULLANIMA VERİLEN	İRTİFAK HAKKI TESİSİ İÇİN VERİLEN	AMACI	ALANI (m ²)
1	YURTKUR			3.000 Kişilik Yurt Yapmak Üzere	92.075
2	SAĞLIK BAKANLIĞI 112 ACİL SERVİSİ				8.015
3	AFET VE ACİL DURUM MÜDÜRLÜĞÜ			Eğitim Ve Tatbikat Alanı Olarak Kullanılmak Üzere	10.000

1.4. TAŞITLAR

Tablo 4. Taşıtlar

Taşıtın Cinsi	Kuruma Ait Taşıtlar	Hizmet Alımı Yoluyla Edinilmiş Taşıtlar	Toplam
Binek Araç	5	3	8
Minibüs	1	-	1
Midibüs	2	-	2
Kamyonet	1	-	1
Traktör	1	-	1
Elektrikli Bisiklet	3	-	3
Diğer (ATV, Bisiklet)	1	-	1
Toplam	14	3	17

1.5. EĞİTİM ALANLARI

1.5.1. Derslik ve Amfiler

Tablo 5. Derslik ve Amfiler

Eğitim Alanı	Amfi	Sınıf	Toplam
0-20 Kişilik	-	-	-
0-50 Kişilik	-	76	76
51-75 Kişilik	-	35	35
76-100 Kişilik	2	21	23
Diğer	5	13	18
Toplam	7	145	152

1.5.2. Laboratuvarlar

Tablo 6. Laboratuvarlar

Birim Adı	Bölüm Adı	Laboratuvar Adı	Adet	m ²
Armutlu MYO	Gıda İşleme	Gıda İşleme Lab.	1	139,3
Armutlu MYO	Gıda İşleme	Gıda Analiz Lab.	1	90,06
Armutlu MYO	Gıda İşleme	Mikrobiyoloji Lab.	1	42,2
Armutlu MYO	Gıda İşleme	Histoloji ve Hematoloji Lab.	1	42,2
Armutlu MYO	Gıda İşleme	Süt Ürünleri Ünitesi	1	39
Armutlu MYO	Su Ürünleri	Deniz Balıkları Lab.	1	90,06
Armutlu MYO	Su Ürünleri	Tatlı Su Balıkları Lab.	1	90,06
Armutlu MYO	Su Ürünleri	Akvaryum Ünitesi	1	42,05
Armutlu MYO	Su Ürünleri	Canlı Yem Lab.	1	46
Armutlu MYO	Su Ürünleri	Yem Üretim Lab.	1	42,52
Çınarcık MYO	Hukuk Bölümü	Klayve Lab.	1	110
Çınarcık MYO	Çocuk Bakımı ve Gençlik Hizmetleri	Çocuk Gelişimi Lab.	1	60
Çınarcık MYO	Mülkiyet Kor. ve Güvenlik	Spor Lab.	1	184
Çınarcık MYO	Pazarlama ve Reklamcılık	Medya ve İletişim Lab.	1	90

Mühendislik Fakültesi	Tüm Bölümler	Bilgisayar Lab.	3	280
Mühendislik Fakültesi	Tüm Bölümler	Genel Fizik Lab.	1	170
Mühendislik Fakültesi	Tüm Bölümler	Genel Kimya Lab.	1	150
Mühendislik Fakültesi	Tüm Bölümler	Fiziko Kimya Öğrenci Lab.	1	77
Mühendislik Fakültesi	Bilgisayar Müh.	Yazılım	1	70
Mühendislik Fakültesi	Bilgisayar Müh.	Ağ	1	60
Mühendislik Fakültesi	Enerji Sistemleri Müh.	Enerji Laboratuvarı-1	1	100
Mühendislik Fakültesi	Enerji Sistemleri Müh.	Enerji Laboratuvarı-2	1	50
Mühendislik Fakültesi	Enerji Sistemleri Müh.	Enerji Laboratuvarı-3	1	40
Mühendislik Fakültesi	Enerji Sistemleri Müh.	Enerji Laboratuvarı-4	1	70
Mühendislik Fakültesi	Kimya Ve Süreç Müh.	Proses Lab. I	1	92
Mühendislik Fakültesi	Kimya Ve Süreç Müh.	Proses Lab. II	1	143
Mühendislik Fakültesi	Kimya Ve Süreç Müh.	Proses Lab. III	1	78
Mühendislik Fakültesi	Kimya Ve Süreç Müh.	Gıda Biyokimyası ve Biotknolojisi AR-GE 4	1	47
Mühendislik Fakültesi	Kimya Ve Süreç Müh.	Analitik Kimya	1	58
Mühendislik Fakültesi	Kimya Ve Süreç Müh.	Metalürji Lab. AR-GE 6	1	63
Mühendislik Fakültesi	Kimya Ve Süreç Müh.	Biyoteknolojik Prosesler AR-GE 7	1	73
Mühendislik Fakültesi	Kimya Ve Süreç Müh.	Katalizör Teknolojisi ve Reaksiyon Lab. AR-GE	1	70
Mühendislik Fakültesi	Kimya Ve Süreç Müh.	Kimya ve Süreç Müh. AR-GE	1	40
Mühendislik Fakültesi	Polimer Müh.	Polimer İşleme Test Metod Lab. I	1	119
Mühendislik Fakültesi	Polimer Müh.	Polimer İşleme Test Metod Lab. II	1	42
Mühendislik Fakültesi	Polimer Müh.	Polimer İşleme Test Methods Lab. I	1	42
Mühendislik Fakültesi	Polimer Müh.	Polimer İşleme Test Methods Lab. II	1	58
Mühendislik Fakültesi	Polimer Müh.	Polimer Araştırma Lab. 1	1	68
Mühendislik Fakültesi	Polimer Müh.	Polimer Araştırma Lab. 2	1	56
Mühendislik Fakültesi	Polimer Müh.	Polimer Araştırma Lab. 3	1	56

Mühendislik Fakültesi	Polimer Müh.	Polimer Araştırma Lab. 4	1	56
Mühendislik Fakültesi	Polimer Müh.	Polimer Araştırma Lab. 5	1	68
Mühendislik Fakültesi	Polimer Müh.	Polimer Araştırma Lab. 6	1	70
Mühendislik Fakültesi	Polimer Müh.	Polimer Araştırma Lab. 7	1	106
Mühendislik Fakültesi	Polimer Müh.	Polimer Araştırma Lab. AR-GE	1	30
Mühendislik Fakültesi	Elektrik-Elektronik Müh.	Temel Elektronik - Elektronik Lab.	1	106
Sanat ve Tasarım Fakültesi	İletişim Sanatları Bölümü	Bilgisayar Laboratuvarı	1	40
Sanat ve Tasarım Fakültesi	İletişim Sanatları Bölümü	MAC Laboratuvarı	1	20
Termal MYO	Terapi ve Rehabilitasyon	Fizyoterapi lab.	1	40,76
Termal MYO	Tıbbi Hizmetler ve Teknikler	İlk ve Acil Yardım laboratuvarı	1	48,74
Termal MYO	Sağlık Bakım Hizmetleri	Yaşlı Bakım lab.	1	60,07
Termal MYO	Ortak kullanım	Bilgisayar lab.	1	48,74
Yalova MYO	Motorlu Araçlar ve Ulaştırma Teknolojileri	Köprü üstü Simülatörü	1	110
Yalova MYO	Motorlu Araçlar ve Ulaştırma Teknolojileri	GMDDS Haberleşme Lab.	1	60
Yalova MYO	Bilgisayar Teknolojileri	Bilgisayar Uygulama Lab.	3	250
Yalova MYO	Elektrik ve Enerji	İklimlendirme ve Soğutma Lab.	1	90
Yalova MYO	Elektrik ve Enerji	İklimlendirme ve Soğutma Atölyesi	1	110
Yalova MYO	Mülkiyet Koruma ve Güvenlik	Kimya Lab.	1	60
Yalova MYO	Mülkiyet Koruma ve Güvenlik	Fizik Lab.	1	60
Yalova MYO	Tekstil, Giyim, Ayakkabı ve Deri	Tekstil Atölyesi	1	120
Yalova MYO	Park ve Bahçe Bitkileri	Uygulama Serası	1	210
Yalova MYO	Otel, Lokanta ve İkram Hizmetleri	Servis Uygulama Yemekhanesi	1	120
Yalova MYO	Otel, Lokanta ve İkram Hizmetleri	Aşçılık Uygulama Mutfağı	1	60
Altınova MYO	Gemi İnşaatı Kaynak Teknolojisi	Teknik Resim Atölyesi	1	70,4
Altınova MYO	Ortak kullanım	Bilgisayar lab.	1	70,4

Merkez Araştırma Laboratuvarı	Merkez Araştırma Laboratuvarı Hizmetleri Birimi	Çevre Analiz Laboratuvarı	1	80,85
Merkez Araştırma Laboratuvarı	Merkez Araştırma Laboratuvarı Hizmetleri Birimi	Yakıt Analiz Laboratuvarı	1	62,25
Merkez Araştırma Laboratuvarı	Merkez Araştırma Laboratuvarı Hizmetleri Birimi	Komotografi ve Spektroskopi Laboratuvarı	1	79,35
Merkez Araştırma Laboratuvarı	Merkez Araştırma Laboratuvarı Hizmetleri Birimi	Mekanik Laboratuvarı	1	65,59
Merkez Araştırma Laboratuvarı	Merkez Araştırma Laboratuvarı Hizmetleri Birimi	Malzeme Hazırlama Laboratuvarı	1	66,12
Merkez Araştırma Laboratuvarı	Merkez Araştırma Laboratuvarı Hizmetleri Birimi	Görüntüleme ve Karakterizasyon Laboratuvarı	1	65,59
Merkez Araştırma Laboratuvarı	Merkez Araştırma Laboratuvarı Hizmetleri Birimi	Yanmazlık Test Laboratuvarı	1	48,6
Merkez Araştırma Laboratuvarı	Merkez Araştırma Laboratuvarı Hizmetleri Birimi	SEM/XRD Görüntüleme Laboratuvarı	1	28,75
Merkez Araştırma Laboratuvarı	Merkez Araştırma Laboratuvarı Hizmetleri Birimi	Polimer işleme Laboratuvarı	1	140
Merkez Araştırma Laboratuvarı	Merkez Araştırma Laboratuvarı Hizmetleri Birimi	Alg Kültür Birimi	1	14,99
TOPLAM			79	6.106,68

1.6. OFİS ALANLARI

Tablo 7. Ofis Alanları

Alt Birim	Ofis Sayısı	(Alan) m ²	Kullanan Kişi Sayısı
Yönetim Ofisleri	82	2.926,27	91
Akademik Personel Ofisleri	323	6.204,59	422
İdari Personel Ofisleri	86	2.594,13	145
Diğer	7	2.140,72	-
Toplam	498	13.865,71	658

1.7. SOSYAL ALANLAR

1.7.1. Kantinler ve Kafeteryalar

Tablo 8. Kantin ve Kafeteryalar

Yerleşkeler	Sayısı	Kapalı Alanı (m ²)	Kapasitesi (Kişi)
Merkez Yerleşke	1	55 Kapalı 110 Açık	100
Mühendislik Fakültesi	1	285	100
Hukuk Fakültesi	1	280	150
Çınarcık MYO	1	110	50
Armutlu MYO	1	180	150
Termal MYO	1	100	75
Toplam	6	975	570

1.7.2. Yemekhaneler

Öğrenci Yemekhaneleri

Tablo 9. Öğrenci Yemekhaneleri

Birim Adı	Sayısı	Kapalı Alanı (m ²)	Kapasitesi
Safran Yerleşkesi	1	180	250
Merkez Yerleşke	1	945	715
Armutlu MYO	1	190	200
Termal MYO	1	50	40
Çınarcık MYO	1	120	150
Toplam	5	1.485	1.355

Personel Yemekhaneleri

Tablo 10. Personel Yemekhaneleri

Yerleşkeler	Sayısı	Kapalı Alanı (m ²)	Kapasitesi (Kişi)
Safran Yerleşkesi	1	70	50
Merkez Yerleşke Rektörlük	1	118	60
Merkez Yerleşke İİBF	1	285	162
Armutlu MYO	1	100	75
Toplam	4	573	347

1.7.3. Diğer Sosyal Alanlar

Tablo 11. Diğer Sosyal Alanlar

Kullanım Amacı	Adet	Alan (m ²)	Kapasite (Kişi)
Öğrenci Kulüp Odaları	8	168	136
Müzik Odası	1	16	4
TOPLAM	9	186	140

1.7.4. Spor Alanları

Tablo 12. Spor Alanları

Bina/Tesisin Adı	Bulunduğu Yerleşke	Adet	Açık Spor Alanları	Kapalı Spor Alanları	Toplam Alan (m ²)
Açık Halı Saha	Merkez Yerleşke	1	2000	-	2000 m ²
Voleybol Sahası	Merkez Yerleşke	1	1000	-	1000 m ²
Açık Tenis Kortu	Merkez Yerleşke	1	1000	-	1000 m ²
Basketbol Sahası	Merkez Yerleşke	1	-	1000	1000 m ²
Kapalı Halı Sahası	Merkez Yerleşke	1	1000	-	1000 m ²
Kapalı Voleybol ve Basketbol Sahası	Merkez Yerleşke	1	2000	-	2000 m ²
TOPLAM		7	7000	1000	8000 m²

1.7.5. KYK ve Özel Yüksek Öğretim Öğrenci Yurtları

Tablo 13. KYK ve Özel Yükseköğretim Öğrenci Yurtları

Yurt Adı	Kapasite	
	Erkek Öğrenci	Kız Öğrenci
KYK Yalova Merkez Kız Öğrenci Yurdu	-	572
KYK Çınarcık Kız Öğrenci Yurdu	-	240
KYK Termal Erkek Öğrenci Yurdu	568	-
Yükseköğretim Özel Yurtları	589	226
Toplam	1.157	1.038

1.7.6. Lojmanlar

Tablo 14. Lojmanlar

Lojman Tipi	Lojman Sayısı	Lojmanlar		Kapalı Alanı (m ²)
		Sayısı (Adet)		
		Dolu	Boş	
Görev Tahsisli (Toplam)	14	11	3	1.503 m²

1.7.7. Toplantı ve Konferans Salonları

Tablo 15. Toplantı ve Konferans Salonları

Birim Adı	Yerleşke Adı	Adedi			Alan (m ²)	Kapasite (Kişi)
		Toplantı Salonu	Konferans Salonu	Eğitim Salonu		
Armutlu MYO	Armutlu Yerleşkesi	1	-	-	65	20
Bilgi İşlem Daire Başkanlığı	Merkez Yerleşke	-	-	1	26	11
Çınarcık MYO	Çınarcık Yerleşkesi	1	-	-	40	23
Hukuk Fakültesi	Merkez Yerleşke	1	-	-	-	25
İktisadi ve İdari Bilimler Fakültesi	Merkez Yerleşke	5	1	22	1975,63	1490
İslami İlimler Fakültesi	Safran Yerleşkesi	-	-	3	75	55
Mühendislik Fakültesi	Merkez Yerleşke	5	-	-	189	75
Personel Daire Başkanlığı	Merkez Yerleşke	1	-	-	19,83	12
Sanat ve Tasarım Fakültesi	Merkez Yerleşke	1	-	-	40	30
Rektörlük	Merkez Yerleşke	-	1	-	150	139
Sağlık Kültür ve Spor Daire Başkanlığı	Merkez Yerleşke	-	1	-	120	140
Termal Meslek Yüksekokulu	Termal Yerleşkesi	1	-	-	34,89	15
Termal Meslek Yüksekokulu	Termal Yerleşkesi	-	1	-	132,79	144
Yabancı Diller Yüksekokulu	Merkez Yerleşke	1	-	-	75	35
Yalova Meslek Yüksekokulu	Safran Yerleşkesi	1	-	-	110	30
Yalova Meslek Yüksekokulu	Safran Yerleşkesi	-	1	-	120	110
Toplam		18	5	26	3.173,14	2354

2. ÖRGÜT YAPISI

Tablo 16. Üniversite Organları

ÜNİVERSİTE ORGANLARI	
REKTÖR	
Prof. Dr. Suat CEBECİ	
ÜNİVERSİTE SENATOSU	
Rektör	Prof. Dr. Suat CEBECİ
Rektör Yardımcısı	Prof. Dr. F. Jülide HIZAL YÜCESOY
Rektör Yardımcısı	Prof. Dr. Orhan TORKUL
Rektör Yardımcısı	Prof. Dr. Fikret YÜKSEL
Hukuk Fakültesi Dekan V.	Prof. Dr. Fethi GÜNGÖR
Hukuk Fakültesi	Dr.Öğr. Üyesi Peri URAN MURPHY
İktisadi ve İdari Bilimler Fakültesi Dekanı	Prof. Dr. Metin ÇANCI
İktisadi ve İdari Bilimler Fakültesi	Doç. Dr. Muharrem ES
İslami İlimler Fakültesi Dekanı	Prof. Dr. Alican DAĞDEVİREN
İslami İlimler Fakültesi	Prof. Dr. Muharrem ÖNDER
Mühendislik Fakültesi Dekanı	Prof. Dr. Mustafa ÖZTAŞ
Mühendislik Fakültesi	Prof. Dr. Hüseyin YILDIRIM
Sanat ve Tasarım Fakültesi Dekan V.	Prof. Dr. Candan DEDELİOĞLU
Sanat ve Tasarım Fakültesi	Doç. Dr. Nurdan Çetin YERLİKAYA
Sağlık Bilimleri Fakültesi Dekanı	Prof. Dr. Rabia H. AŞILAR
Spor Bilimleri Fakültesi Dekan V.	Prof. Dr. Murat AZALTUN
İnsan ve Toplum Bilimleri Fakültesi Dekan V.	Prof. Dr. Ali Rıza ABAY
Fen Bilimleri Enstitüsü Müdürü	Prof. Dr. F. Jülide Hızal YÜCESOY
Sosyal Bilimler Enstitüsü Müdürü	Doç.Dr. Mehmet Gökhan GENEL
Yabancı Diller Yüksekokulu Müdürü	Dr. Öğr. Üyesi Mehmet Ali UĞUR
Armutlu Meslek Yüksekokulu Müdürü	Dr. Öğr. Üyesi Serhan MANTOĞLU
Çınarcık Meslek Yüksekokulu Müdürü	Öğr. Gör. Volkan TOPÇU
Termal Meslek Yüksekokulu Müdür V.	Prof. Dr. Bülent YİĞİT
Yalova Meslek Yüksekokulu Müdürü	Prof. Dr. Derya GÜROY
Altınova Meslek Yüksekokulu Müdürü	Öğr. Gör. Hakan KAHRAMANER
ÜNİVERSİTE YÖNETİM KURULU ÜYELERİ	
Rektör	Prof. Dr. Suat CEBECİ
Hukuk Fakültesi Dekanı V.	Prof. Dr. Fethi GÜNGÖR
İktisadi ve İdari Bilimler Fakültesi Dekanı	Prof. Dr. Metin ÇANCI
İslami İlimler Fakültesi Dekanı	Prof. Dr. Alican DAĞDEVİREN
Mühendislik Fakültesi Dekanı	Prof. Dr. Mustafa ÖZTAŞ
Sanat ve Tasarım Fakültesi Dekan V.	Prof. Dr. Candan DEDELİOĞLU
Sağlık Bilimleri Fakültesi Dekanı	Prof. Dr. Rabia H. AŞILAR
Spor Bilimleri Fakültesi Dekan V.	Prof. Dr. Murat AZALTUN
İnsan ve Toplum Bilimler Fakültesi Dekan V.	Prof. Dr. Ali Rıza ABAY
Üye	Prof. Dr. Mustafa ÖKSÜZ
Üye	Prof. Dr. Orhan TORKUL
Üye	Prof. Dr. İsmail ADAK

2.1. TEŞKİLAT ŞEMASI

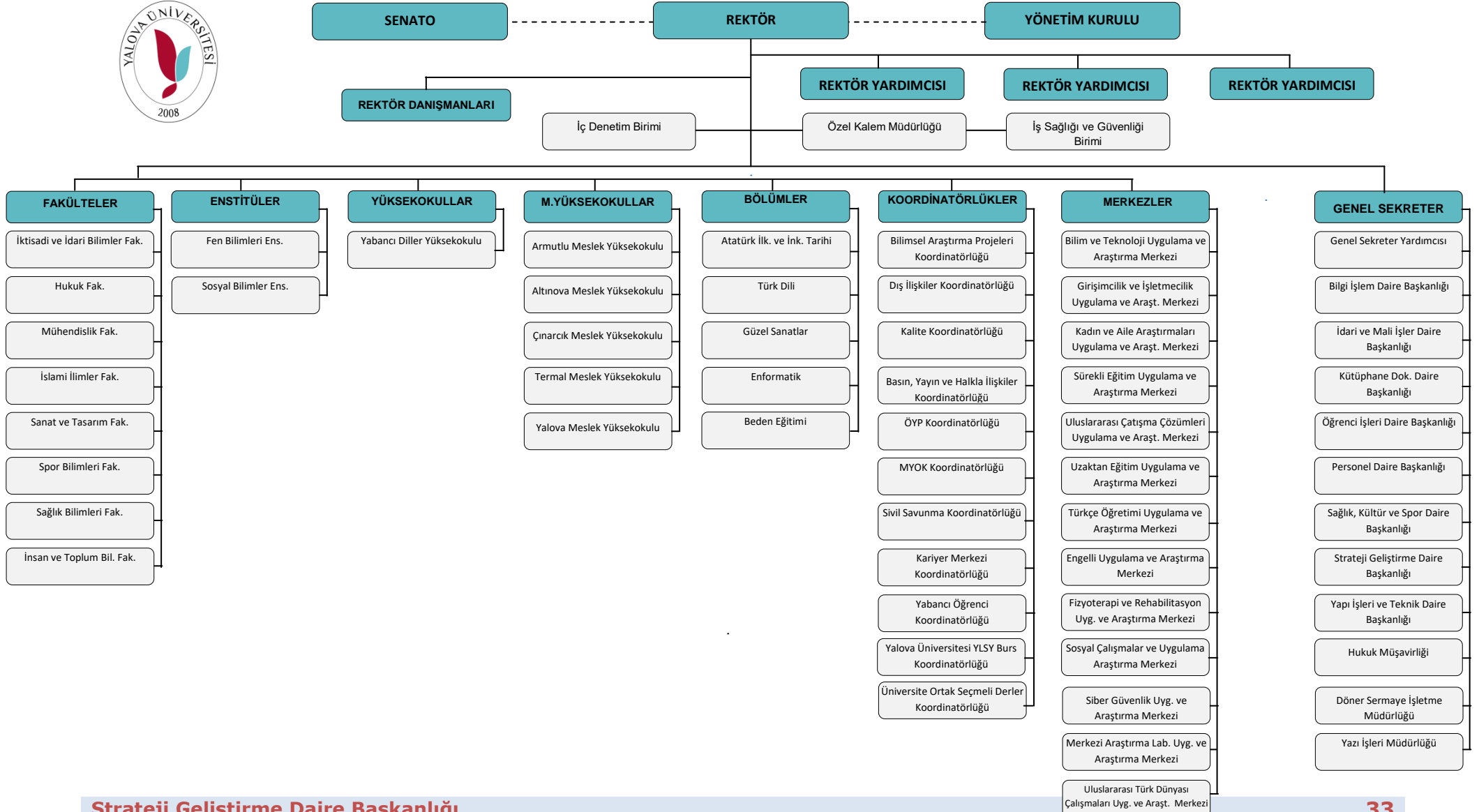

3. BİLGİ VE TEKNOLOJİK KAYNAKLAR

Gelişen ve değişen teknolojiyi yakından takip ederek Üniversitemiz bilgi işlem sistemini güncel halde tutmak amacıyla; tüm birimlerimizin ihtiyacı olan yazılımların temin edilerek 7/24 esasına göre hizmete sunulması ve ayakta durmalarının sağlanması Üniversitemizde yürütülen bilgi işlem faaliyetlerinin temel amacıdır. Bunun yanında; bilgisayar kurulumu, güncellenmesi, virüslerden korunma, ağ yapısı içinde oluşabilecek arızaların düzeltilmesi ve sistemin daha iyi hale gelmesi için gerekli analizlerin yapılması, üniversite içinde sistemin gerektirdiği yetkilendirmelerin yapılması, yazılım ve donanımların garanti süresi içinde ve dışında çalışır vaziyette tutulmasının sağlanması, kullanılmakta olan yazılımların server ortamında güvenliğinin sağlanması, vb. ihtiyaç duyulan tüm işlemler bilgi işlem faaliyetleri kapsamında yürütülmeye devam etmektedir.

İzmir Kâtip Çelebi Üniversitesi ile Üniversitemiz arasında yapılan sözleşme gereğince, Üniversitemizde şu anda kullanılmakta olan tüm otomasyonları “Üniversite Bilgi Yönetim Sistemi (UBYS)” projesi altında toplayacak proje hayata geçirilmiştir. UBYS ile bütüncül bir yönetim bilgi sisteminin sağlamış olduğu, doğru bilginin en kısa sürede oluşturulması, iletilmesi ve saklanması amacı gerçekleştirilmiş olacaktır.

İç ve dış paydaşlar ile modüllerin entegrasyon çalışmaları sürekli iyileştirme ve geliştirme yöntemleriyle takip edilmektedir. UBYS altında çalışan tüm modüller yine otomasyon içerisinde yer alan servis destek takip modülü takip edilmekte olup gelen talepler doğrultusunda düzenli bir şekilde güncellemeler yapılmaktadır.2019 yılı içerisinde akademik teşvik modülü, mezun takip modülü, hedeflenen gerçekleşen akademik faaliyetler modülü UBYS sistemine dâhil edilmiştir.

Verilerin güvenliği, gizliliği ve güvenilirliği konusunda imkânlar dâhilinde tedbirler alınmaktadır. Kişilerin sadece ihtiyacı kadar yetki sahibi olmasına özen gösterilmektedir. Yetkisiz kişilerin verilere erişmesini engellemek için; parola denetimleri, güvenlik duvarı sistemi, antivirüs sistemi, sistemlerin güncel tutulması, düzenli ve otomatik yedekleme sistemleri, ağ katmanında anahtarlarda uygulanan denetimler gibi sistemler kullanılmaktadır

3.1 YÖNETİM BİLGİ SİSTEMLERİ ve KULLANILAN YAZILIMLAR

Tablo 17.Yönetim Bilgi Sistemleri ve Kullanılan Yazılımlar

Yazılım Adı	Kullanım amacı	Kullanan Birim
ÜBYS Üniversite Bilgi Yönetim Sistemi	Yönetim Bilgi Sistemleri	Bütün Birimler
Stratejik Yönetim Sistemi	Performans Yönetimi	Bütün Birimler
İç Kontrol ve Risk Yönetimi	İç Kontrol ve Risk Yönetimi	Bütün Birimler

Sistemi(KİOS)		
EKAP	Satın Alma İşlemleri	Bütün Birimler
E-Bütçe	Bütçe İşlemleri	Bütün Birimler
Taşınır Kayıt ve Yönetim Sistemi (TKYS)	Taşınır İşlemleri	Bütün Birimler
Kamu Elektronik Bordro Sistemi (e-bordro)	Mali Hizmetler	Bütün Birimler ve Personel
Kamu Personel Harcamaları Yönetim Sistemi	Mali Hizmetler	Bütün Birimler
MYS	Mali Hizmetler	Bütün Birimler
OSKA	Satın Alma	Yapı İşleri ve Teknik Daire Başkanlığı, İdari ve Mali İşler Daire Başkanlığı
IBM Web Sphere RAD ve Web Sphere WAS	Bilgi İşlem	Bilgi İşlem Daire Başkanlığı
Oracle 11g	Bilgi İşlem	Bilgi İşlem Daire Başkanlığı
WinSvrStd 2012 R2, WinSvrDataCtr 2012R2 WinSvrCAL 2012 Lisansı	Bilgi İşlem	Bilgi İşlem Daire Başkanlığı
Sanallaştırma Yazılımı	Bilgi İşlem	Bilgi İşlem Daire Başkanlığı
Antikor Güvenlik Yazılımı	Güvenlik	Bütün Birimler
Personel Bilgi Sistemi	Personel İşlemleri	Personel Daire Başkanlığı
KAMUTEK	İşçi maaş ve özlük programı	Personel Daire Başkanlığı
Erasnet	Erasmus faaliyetinin yürütülmesi	Dış İlişkiler Koordinatörlüğü
AMP Yazılım	Keşif, metraj, icmal vb.	Yapı İşleri ve Teknik D. Bşk.
Adobe Photoshop	Fotoğraf Düzenlemeleri	Basın, Yayın ve Halkla İlişkiler
Adobe Premier	Video Montaj	Basın, Yayın ve Halkla İlişkiler
Adobe In Design	Afiş ve Katalog Tasarımı	Basın, Yayın ve Halkla İlişkiler
Adobe Illustrator	Afiş ve Katalog Tasarımı	Basın, Yayın ve Halkla İlişkiler
Adobe Dreamweaver	Afiş ve Katalog Tasarımı	Basın, Yayın ve Halkla İlişkiler
File Maker—Yordam BT	Kitap Kataloqlama Kitap Ödünç Verme ve İade Alma	Kütüphane ve Dokümantasyon Daire Başkanlığı
KİTS programı	Kütüphaneler arası işbirliği sistemi	Kütüphane ve Dokümantasyon Daire Başkanlığı
TÜBESS	Ulusal Belge sağlama sistemi	Kütüphane ve Dokümantasyon Daire Başkanlığı
Öğrenci Bilgi Sistemi	Eğitim Hizmetleri	Öğrenci İşleri Daire Başkanlığı ve Akademik Birimler

Jalık	Eğitim-Üretim (Balık Takibi)	Armutlu MYO
Uzaktan Eğitim Yönetim Sistemi Yazılımı	Eğitim	UZEM
Netsupport Scholl	Eğitim	Çınarcık MYO
ProxGoldNav	Eğitim	Çınarcık MYO
Multimedya Yazılımı	Eğitim	Yabancı Diller Yüksekokulu
Bikom Optik Okuma Yazılımı	Eğitim	Yabancı Diller Yüksekokulu
Matlab	Lisans eğitimi	Bilgisayar Müh.
COMSOL	Mühendislik Tasarım	Enerji Sistemleri Müh.
ANSYS	Mühendislik Tasarım	Enerji Sistemleri Müh.
MATLAB	Mühendislik Problem Çözümü	Enerji Sistemleri Müh.
Chem-cad	Eğitim	Kimya ve Süreç Müh.
MapInfo	Eğitim	Ulaştırma Müh.
Autocad	Eğitim	Ulaştırma Mühendisliği
Netcad	Eğitim	Ulaştırma Müh.
Simulasyon Programı	Öğretim Faaliyetleri	Kimya ve Süreç Müh. Bölümü
LibreOffice	Akademik ve İdari Hizmetler	Hukuk Fakültesi
Aile hekimi bilgi sistemi	Hasta takip sistemi	Mediko-Sosyal Merkezi
Yemek hizmeti alımı bilgi sistemi	Yemek sayısı tespit sistemi	Yemekhane ve Kantin Hizmetleri Müdürlüğü

Üniversitemiz bünyesinde masaüstü işletim sistemi olarak Microsoft Windows 7, Windows 8, Windows 10 ve Linux çözümleri kullanılmaktadır. Sunucu çözümlerinde ise Windows 2008 R2, Linux ve FreeBSD işletim sistemleri kullanılmaktadır. Sanallaştırma Yazılımı olarak Xen Server kullanılmaktadır.

3.2 BİLGİSAYAR ALT YAPISI ve AĞ SİSTEMLERİ

Altyapıda router, switch ve firewall, access point, kablosuz internet bağlantısı (wireless) vb. aktif network ürünleri kullanılmakta olup, ihtiyaçlar doğrultusunda çeşitli konfigrasyon değişiklikleri ve güncellemeleri yapılmaktadır. İnternet ihtiyacının kablolu olarak sunulamadığı alanlarda, kablosuz altyapı kurmak suretiyle birimlerin kablosuz internet erişimine sahip olmaları sağlanmaktadır.

Tablo 18. Bilgisayar Sayıları

Cinsi	İdari Amaçlı	Eğitim Amaçlı
Masaüstü Bilgisayar	812	666
Dizüstü Bilgisayar	160	91
Tablet	16	8
Diğer	17	-
Toplam	1005	765

3.3 DİĞER TEKNOLOJİK KAYNAKLAR

Tablo 19. Diğer Teknolojik Kaynaklar

Cinsi	İdari Amaçlı	Eğitim Amaçlı
Akıllı Tahta	1	23
Projeksiyon	20	219
Barkod Yazıcı	2	-
Barkod Okuyucu	9	1
Kimlik Baskı Makinesi	2	-
Optik Okuyucu	-	2
Yazıcı	206	91
Fotokopi Makinesi	43	12
Faks	11	1
Fotoğraf Makinesi	12	2
Kameralar	42	4
Televizyonlar	44	15
Tarayıcılar	34	-
Müzik Setleri	5	6
Ses Sistemi	12	23
Mikroskoplar	-	11
Baskı Makinesi	1	-
Server	1	-
Omurga Switch	17	1
Kenar Switch	1	-
Gigabit Switch	15	-
Harici Disk	9	-
Firewall	9	-
El Yaka Mikrofonu(Güvenlik)	5	-
Evrak İmha Makinesi	1	-
El Dedektörü (Güvenlik)	13	-

Telsiz	7	-
Telsiz(Güvenlik)	20	-
Wireless Router	15	3
Otomatik Ödünç-İade Cihazı	-	2
Katalog Tarama Cihazı	-	2
Tanıtım Cihazı	-	1
Köprüüstü Simülatörü	-	1
Steteskop	-	1
Tansiyon Aletleri	-	1
Oftalmoskop	-	1
Radar Cihazları	-	1

3.4 KÜTÜPHANE KAYNAKLARI

Üniversitemiz kütüphanecilik faaliyetlerinin temel hedefi; Yalova Üniversitesi'nin eğitim, öğretim ve araştırma faaliyetlerine yardımcı olmak, akademisyenlerin, öğrencilerin ve personelin bu alandaki ihtiyaçlarını karşılamak amacı ile basılı ya da elektronik ortamda bilgileri sağlamak, organize etmek ve kullanıma sunmaktır.

Üniversitemiz merkez kütüphanesinde, başta üniversitemiz mensupları olmak üzere, bütün kullanıcılara ülkemizin eğitim-öğretim ve araştırma faaliyetlerini desteklemek ve geliştirmek için gerekli olan basılı, elektronik, görsel ve işitsel bilgi kaynaklarını sağlayıp, düzenleyip en iyi kütüphanecilik hizmeti anlayışı içerisinde zaman ve mekân sınırlaması olmadan isteklilerin hizmetine sunulmaktadır.

Bu kapsamda kullanıcılara ödünç kitap verilmesi, süreli yayınların (dergi, gazete vs.) kullanıma sunulması, kütüphane içinden ve dışından, kütüphanedeki elektronik veri tabanlarından yararlanmalarının sağlanması, yayın taraması, internet kullanımı (elektronik dergiler, veri tabanları, çevrimiçi kataloglar) ve benzeri hizmetlerin sunulması, kütüphanede bulunmayan materyalin yurtiçi kütüphanelerden kütüphaneler arası ödünç verme sistemi çerçevesinde sağlanması ve kütüphane hizmetlerinin tanıtılması ve bu hizmetlerden yararlanmanın yaygınlaştırılmasına yönelik seminer, konferans, eğitim programı, yayın ve elektronik posta duyurusu gibi yollarla kullanıcılar ile iletişim sağlanması hizmetleri verilmektedir.

Üniversitemizde; Uluslararası MARC formatı özelliği ile Anglo-American Kataloglama Kuralları II çerçevesinde her türden kütüphane için sınırsız alanda basit, orta, ileri düzeyde veri girişi yapma imkânı sağlayan çok kullanıcı ve internet uyumlu bir kütüphane programı olan, Yordam Kütüphane Bilgi Belge Otomasyon Programı kullanılmaktadır. Programa, kitap ve süreli

yayınlar (dergi, gazete), her tür gri yayın (standart, patent, tez vb.), kitap dışı belgeler (CD, CD-ROM, videokaset, slayt, fotoğraf, harita vb.) girişi yapılabilmektedir. Ayrıca mikrofilm-mikro fiş, fotoğraf ve slayt görüntüleri ve ses kayıtları yüklenebilmektedir.

Yordam Kütüphane Otomasyon Programı ile Kataloglama, elektronik kitaplara ait linklerin işlenmesi, basılı kitapların iade ve ödünç verme işlemleri gerçekleştirilmektedir.

KİTS programı, Kütüphaneler arası işbirliği takip sistemi ile diğer Üniversite kütüphanelerinden üniversitemiz akademisyenlerinin talep ettiği kitapların yada bizim kütüphanemizden başka üniversitelerin talep ettiği kitapların alınıp verilmesini sağlayan sistemdir.

TÜBESS, kullanıcıların akademik bilgi ihtiyaçlarının karşılanması amacıyla ülkemizdeki bilgi merkezlerinin kaynak paylaşımında işbirliği yapmalarını amaçlamaktadır. Kaynak paylaşımı TÜBESS'e dâhil olan bilgi merkezinin Belge Sağlama Hizmetleri aracılığı ile fotokopi ve ödünç verme şeklinde gerçekleştirilmektedir. Katılımcı bilgi merkezleri sistem kullanımı için yetkilendirdikleri BS Hizmetleri aracılığı ile "TÜBESS Politika Editörü" üzerinden kaynak paylaşım politikalarını (fotokopi ve ödünç vermek kuralları, süresi, ücretleri vd.) belirleyebilmekte ve bu yolla sistem üzerinden ortak belge sağlama işlemlerini yürütmektedir

Kütüphanemiz ANKOS ve ULAKBİM'in üyesidir. Üniversite içi ve dışından gelen tüm kütüphaneler arası ödünç talepleri Kütüphane ve Dokümantasyon Daire Başkanlığımızca karşılanmaktadır.

Kütüphaneye öğrenci veya personel kimliği ile başvuru yapan tüm kullanıcılar aktif üye yapılmakta olup aktif üyeler ödünç kitap alıp internet üzerinden uzatma ve ayırtma işlemlerini gerçekleştirebilmektedir.

Tablo 20. Kütüphane Kaynakları

Bilgi Kaynakları	Sayı
Kitap	85.869
Basılı Dergi	200
E-Kitap (Kütüphanemize ait)	35.061
E-Kitap (Kullanım hakkı olan)	435.261
E-Dergi	322.526
Tez	638
DVD / VCD / CD	445
Veri tabanı	25
Toplam Kaynak	794.131



4. İNSAN KAYNAKLARI

4.1 AKADEMİK PERSONEL

4.1.1 Akademik Personel Sayıları

Yıllara Göre Akademik Personel Sayıları

Tablo 21. Yıllara Göre Akademik Personel Sayıları

Akademik Personel Sayıları	
2008	14
2009	111
2010	260
2011	298
2012	339
2013	367
2014	405
2015	416
2016	452
2017	468
2018	483
2019	537

Grafik 1. Öğretim Elemanlarının Unvanlarına Göre Dağılımı

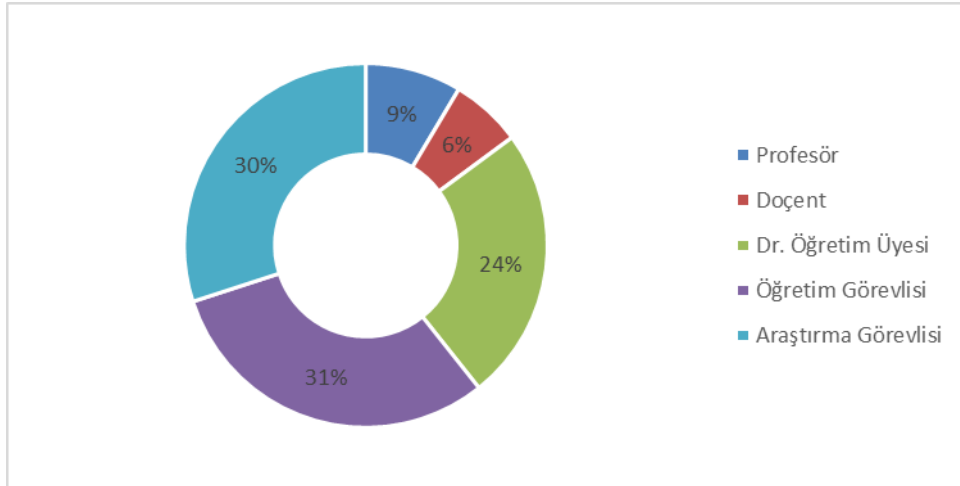

Akademik Personelin Kadro Doluluk ve İstihdam Şekline Göre Dağılımı

Tablo 22. Akademik Personel Kadro Doluluk ve İstihdam Şekline Göre Dağılımı

Unvan	Doluluk Oranına Göre				İstihdam Şekline Göre		
	Dolu	Boş	Saklı	Toplam	Tam Zamanlı	Yarı Zamanlı	
Profesör	46	23	1	70	70	-	
Doçent	34	85	11	130	130	-	
Dr.Öğr.Üyesi	131	60	-	191	191	-	
Öğretim Görevlisi	Ders Verecek	117	87	20	272	272	-
	Uyg. Bilimler	13					
	Zorunlu Ortak Ders	35					
Araştırma Görevlisi	161	96	-	256	256	-	
Toplam	537	351	32	920	920	0	

Akademik Personelin Birimlere Göre Dağılımı

Tablo 23. Akademik Personelin Birimlere Göre Dağılımı

Bölüm/Birim Adı	Profesör	Doçent	Dr.Öğr.Üy.	Öğretim Görevlisi	Araştırma Görevlisi	Öğretim Görevlisi	Toplam
İktisadi ve İdari Bil.Fak.	17	11	28	1	40	0	97
Mühendislik Fakültesi	17	10	41	1	45	0	114
Hukuk Fakültesi	2	3	11	1	49	0	66
İslami İlimler Fakültesi	5	4	21	4	22	0	56
Armutlu Meslek Yük. Ok.	1	2	2	16	0	0	21
Termal Meslek Yük. Ok.	1	0	2	15	0	0	18
Yalova Meslek Yük. Ok.	1	0	14	34	0	0	49
Çınarcık Meslek Yük. Ok.	0	0	5	30	0	0	35
Altınova Meslek Yük.Ok.	0	0	0	9	0	0	9
Fen Bilimleri Enstitüsü	0	0	0	0	0	0	0
Sosyal Bilimler Enstitüsü	0	0	0	0	0	0	0
Sanat ve Tasarım Fak.	2	4	7	3	5	0	21
Yabancı Diller Yük .Ok.	0	0	0	0	0	18	18
Rektörlük	0	0	0	0	0	33	33
Sağlık Bilimleri Fakültesi	0	0	0	0	0	0	0
Spor Bilimleri Fakültesi	0	0	0	0	0	0	0
TOPLAM	46	34	131	114	161	51	537



Yabancı Uyruklu Akademik Personele İlişkin Bilgiler

Tablo 24. Yabancı Uyruklu Akademik Personele İlişkin Bilgiler

Unvan	Geldiği Ülke	Çalıştığı Birim	Kişi Sayısı
Doçent	Suriye	İslami İlimler Fakültesi	2
Doçent	Irak	İslami İlimler Fakültesi	1
Öğretim Görevlisi	Suriye	İslami İlimler Fakültesi	2
Dr.Öğr.Üyesi	Suriye	İslami İlimler Fakültesi	3
Dr.Öğr.Üyesi	Irak	İslami İlimler Fakültesi	3
Dr.Öğr.Üyesi	Yemen	İslami İlimler Fakültesi	1
TOPLAM			12

4.1.2 2547 sayılı Kanun Kapsamında Görevlendirilen Akademik Personele İlişkin bilgiler

Görevlendirilen Akademik Personel

Tablo 25. Görevlendirilen Akademik Personel

Diğer Üniversitelerde Görevlendirilen Akademik Personel Sayısı	27
Diğer Üniversitelerden Üniversitemizde Görevlendirilen Akademik Personel Sayısı	15

2547 Sayılı Kanun'un 39. Mad. Göre Görevlendirilenler

Tablo 26. 2547 Sayılı Kanun'un 39. Mad. Göre Yurt İçinde Görevlendirilen Akademik Personel

Sayı	Unvan	Bölüm	Kongre Toplantı Seminer İsmi	Katılım Şekli
1	Dr. Öğr. Üyesi	Terapi ve Rehabilitasyon	7. Ulusal Fizyoterapi ve Rehabilitasyon Kongresi	Sözlü bildiri
2	Dr. Öğr. Üyesi	Terapi ve Rehabilitasyon	Uluslararası Bilimsel Araştırmalar Kongresi (UBAK)	Sözlü bildiri
3	Öğr.Gör. Dr.	Tıbbi Hizmetler ve Teknikler Bölümü İlk ve Acil Yardım Programı	5. Ulusal 1. Uluslararası Temel Hemşirelik Bakımı Kongresi	Sözlü bildiri
4	Öğr.Gör. Dr.	Tıbbi Hizmetler ve Teknikler Bölümü İlk ve Acil Yardım Programı	6. Ulusal Üniversitelerarası Ambulans Rallisi	Yarışma

5	Öğr.Gör	Terapi ve Rehabilitasyon	4.UluslararasıBilimselAraştırmalarKongresi	Sözlü bildiri
6	Öğr.Gör	Terapi ve Rehabilitasyon	2. Uluslararası Hipokrat Tıp ve Sağlık Bilimleri Kongresi	Sözlü bildiri
7	Dr.Öğr.Üyesi	Yabancı Diller Yüksekokulu	Nevşehir Hacı Bektaş Veli Üniversitesi/13.Yabancı Diller Yüksekokulları Yöneticileri Toplantısı	Dr.Öğr.Üyesi
8	Arş.Gör.	Hukuk Fakültesi	14-15 Mart 2019-Erzincan Binali Yıldırım Üniversitesi-Refahiye Araştırmaları Sempozyumu	Yolluklu
9	Prof.Dr.	Hukuk Fakültesi	24-26 Nisan 2019-Erciyes Üniversitesi-Özel Hukukun Güncel Meseleleri-2, Türk Ticaret Kanunu'nun Yürürlüğünün 7. Yılında Anonim Şirketler Hukuku Sempozyumu	Yolluklu, yevmiyeli ve konferans katılım ücretli
10	Arş.Gör.Dr.	Hukuk Fakültesi	11 Ekim 2019-Ankara-Yargı Etiği Danışma Kurulu Kararları Sempozyumu	Yolluklu, yevmiyeli
11	Arş. Gör. Dr.	Bilgisayar Mühendisliği	ICONDATA 2019	Bildiri
12	Prof. Dr.	Bilgisayar Mühendisliği	ICONDATA 2019	Bildiri
13	Dr. Öğr. Üyesi	Bilgisayar Mühendisliği	ICONDATA 2019	Bildiri
14	Dr. Öğr. Üyesi	Bilgisayar Mühendisliği	ICONDATA 2019	Bildiri
15	Doç. Dr.	Elektrik Elektronik Mühendisliği	International Natural Science, Engineering and Material Technologies Conference	Sözlü
16	Doç. Dr.	Elektrik Elektronik Mühendisliği	2nd International Turkish World Engineering and Science Congress	Sözlü
17	Arş. Gör.	Elektrik Elektronik Mühendisliği	6th International Conference on Electrical and Electronics Engineering	Sözlü
18	Arş. Gör.	Cemil KOYUNOĞLU	Kongre, Antalya	Bildiri
19	Arş. Gör.	Cemil KOYUNOĞLU	Kongre, İstanbul	Bildiri
20	Doç. Dr.	Bayram KILIÇ	Kongre, Ankara	Panelist
21	Arş. Gör.	Cemil KOYUNOĞLU	Kongre, İstanbul	Bildiri
22	Arş. Gör.	Cemil KOYUNOĞLU	Kongre, İstanbul	Bildiri



23	Doç. Dr.	Bayram KILIÇ	Kongre, Antalya	Bildiri
24	Arş. Gör.	Cemil KOYUNOĞLU	Kongre, İstanbul	Bildiri
25	Arş. Gör. Dr.	M. Nazlı BORAND	Konferans, Antalya	Bildiri
26	Dr. Öğr. Üyesi	M. Selçuk MERT	Kongre, Ankara	Panelist
27	Dr. Öğr. Üyesi	İnşaat Mühendisliği Bölümü	10. Uluslararası Beton Kongresi	Katılımcı
28	Dr. Öğr. Üyesi	İnşaat Mühendisliği Bölümü	International Science and Engineering Application ISESH 2019	Katılımcı
29	Doç. Dr.	Kimya ve Süreç Mühendisliği	International Materials Technologies And Metallurgy Conference 2019 (MTM 2019)	Sözlü
30	Dr. Öğr. Üyesi	Kimya ve Süreç Mühendisliği	International Materials Technologies and Metallurgy Conference 2019 (MTM 2019)	Sözlü
31	Dr. Öğr. Üyesi	Kimya ve Süreç Mühendisliği	AluS 09	Sözlü
32	Doç. Dr.	Kimya ve Süreç Mühendisliği	TMMOB-ÇMO, XIII. Ulusal -I. Uluslararası Çevre Mühendisliği Kongresi	Sözlü
33	Ar. Gör.	Kimya ve Süreç Mühendisliği	"4th International Porous and Powder Materials Syposium and Exhibition (PPM 2019)	Sözlü
34	Doç. Dr.	Kimya ve Süreç Mühendisliği	31. Ulusal Kimya Kongresi	Sözlü
35	Doç. Dr.	Kimya ve Süreç Mühendisliği	III. International Conference on Ecology, Ecosystems and Climate Change	Sözlü
36	Ar. Gör.	Kimya ve Süreç Mühendisliği	3rd International Conference on Applied Surface Science 2019	Sözlü
37	Dr. Öğr. Üyesi	Polimer Müh.	The Internatinonal Conference on Materials Science, Mechanical and Automotive Engineerings and Technology	Poster
38	Dr. Öğr. Üyesi	Polimer Müh.	The Internatinonal Conference on Materials Science, Mechanical and Automotive Engineerings and Technology	Poster
39	Dr. Öğr. Üyesi	Polimer Müh.	4. Uluslararası Mühendislik Mimarlık ve Tasarım Kongresi	Sözlü Sunum

40	Dr. Öğr. Üyesi	Polimer Müh.	II. Uluslararası Bandırma Ve Çevresi Sempozyumu	Sözlü Sunum
41	Dr. Öğr. Üyesi	Polimer Müh.	The Internatinonal Conference on Materials Science, Mechanical and Automotive Engineerings and Technology	Sözlü Sunum
42	Dr. Öğr. Üyesi	Polimer Müh.	The Internatinonal Conference on Materials Science, Mechanical and Automotive Engineerings and Technology	Sözlü Sunum
43	Dr. Öğr. Üyesi	Polimer Müh.	The Internatinonal Conference on Materials Science, Mechanical and Automotive Engineerings and Technology	Sözlü Sunum
44	Dr. Öğr. Üyesi	Polimer Müh.	The Internatinonal Conference on Materials Science, Mechanical and Automotive Engineerings and Technology	Sözlü Sunum
45	Dr. Öğr. Üyesi	Polimer Müh.	4. Uluslararası Mühendislik Mimarlık ve Tasarım Kongresi	Sözlü Sunum
46	Prof. Dr.	Polimer Müh.	24th International Symposium on Biomedical Science and Technology	Sözlü Sunum
47	Prof. Dr.	Polimer Müh.	Knitting a Human Tissue: Fiber-based Scaffolds. Term Stem 2019	Davetli Konuşmacı
48	Prof. Dr.	Polimer Müh.	12th Annual Meeting of Scandinavian Society for Biomaterials	Poster
49	Dr. Öğr. Üyesi	Polimer Müh.	HEZARFEN International Congress of Science, Mathematics and Engineering Sciences	Poster
50	Dr.Öğr.Üyesi	Elektrik-Elektronik Müh.	8th International Conference on Applied Analysis and Mathematical Modeling	Sözlü
51	Dr.Öğr.Üyesi	Ulaştırma Müh.	Konferans	Sözlü
52	Prof. Dr.	Polimer Müh.	5th International Turkic World Conference on Chemical Sciences and Technologies	Poster
53	Prof. Dr.	Polimer Müh.	5th International Turkic World Conference on Chemical Sciences and Technologies	Poster
54	Prof.Dr.	Polimer Müh.	13. Ulusal Afinite Teknikleri Kongresi, İzmir	Davetli Konuşmacı
55	Prof. Dr.	Polimer Müh.	31. Ulusal Kimya Kongresi, İstanbul	Sözlü Sunum



56	Ar. Gör.	Polimer Müh.	International Conference on Engineering Technologies, Konya	Sözlü Sunum
57	Doç.Dr.	Mühendislik Fakültesi Ulaştırma Mühendisliği	Interational Symposium on Applied Geoinformatics	Sunum
58	Prof. Dr.	Polimer Müh.	The Internatinonal Conference on Materials Science, Mechanical and Automotive Engineerings and Technology	Poster
59	Prof. Dr.	Polimer Müh.	The Internatinonal Conference on Materials Science, Mechanical and Automotive Engineerings and Technology	Poster
60	Ar. Gör.	Polimer Müh.	The International Symposium on Health Informatics and Bioinformatics	Poster
61	Ar. Gör.	Polimer Müh.	International Conference on Engineering Technologies	Sözlü Sunum
62	Araş. Gör.	İletişim Sanatları	Geleneksel Aileden "Dijitalleşen" Aileye Doğru: Yeni Medya Teknolojileriyle Değişen Aile Yapısı	Yolluksuz, yevmiyesiz, katılım ücretli
63	Öğr. Gör.	Grafik Tasarımı	4.Uluslararası 3D Baskı (Eklemeli İmalat) ve Dijital Endüstri	Yolluklu, yevmiyeli, katılım ücretli
64	Doç. Dr.	İletişim Sanatları	Sigara Paketleri Özelinde Türkiye- Almanya Kıyaslaması	Yolluklu, yevmiyeli, katılım ücretli
65	Dr. Öğr. Üyesi	İletişim Sanatları	Zamanı Düşünmek: Başlangıç Filminde Zaman ve Rüya	Yolluklu, yevmiyeli, katılım ücretli
66	Araş. Gör.	İletişim Sanatları	Relationship Between New Media Technologies And Modernism: Research Via Twitter	Yolluklu, yevmiyeli, katılım ücretli
67	Dr. Öğr. Üyesi	İç Mimarlık	Earthquake Resistant Indoor Regulations, Sample of Bio-Dome House	Yolluklu, yevmiyeli, katılım ücretli

68	Dr. Öğr. Üyesi	İletişim Sanatları	2. Uluslararası Türk Dünyası Mühendislik ve Fen Bilimleri Kongresi	Yolluksuz, yevmiyesiz, katılım ücretsiz
69	Dr. Öğr. Üyesi	İletişim Sanatları	Enerjinin Jeopolitiği ve Bir Diplomasi Alanı Olarak Enerji Diplomasisi	Yolluksuz, yevmiyesiz, katılım ücretsiz
70	Araş. Gör.	Grafik Tasarımı	11.'si düzenlenen Kaligrafi ve Tipografi Etkinliği	Yolluksuz, yevmiyesiz, katılım ücretsiz
71	Doç. Dr.	Resim Bölümü	SDEK Genel Kurul Toplantısı ve Büyük Buluşma 2019 Sergisi	Yolluklu, yevmiyeli, katılım ücretli
72	Dr.Öğr.Üyesi	Elektrik ve Enerji	International Conference on Thermal Engineering : Theory and Applications	Sözlü Sunum
73	Öğr.Gör.	Bilgisayar Teknolojileri	Fikri Mülkiyet Ajansı Teknoloji Transfer Merkezi	Sözlü Sunum
74	Öğr.Gör	Pazarlama ve Reklamcılık	Banka Müşterilerinin Dijital Okur-Yazarlık Düzeylerinin Ölçülmesi Üzerine Bir Araştırma	Sözlü sunum
75	Öğr.Gör.	Elektrik ve Enerji	TR42/18/MESLEK/0014 No'lu Marka Kalkınma Ajansı	Proje
76	Öğr.Gör.	Bilgisayar Teknolojileri	VII.International Multidisciplinary Congress of Eurisia Kongresinde	Sözlü Sunum
77	Öğr.Gör.	Bilgisayar Teknolojileri	Türkiye Ar-Ge Konferansı	Sözlü Sunum
78	Öğr.Gör.	Bilgisayar Teknolojileri	IV.Uluslararası Doğunun Batısı Batının Doğusu Konferansı	Sözlü Bildiri
79	Dr.Öğr.Üyesi	Mülkiyet Koruma ve Güvenlik	5th Central and Eastern European Conference on Tehrmal Analysis and Calorimetry & 14th Mediterranean Conference on Calorimetry and Thermal Analysis	Sözlü Sunum
80	Dr.Öğr.Üyesi	Elektrik ve Enerji	The 2nd Pacific Rim Thermal Engineering Conference (PRTEC2019)	Sözlü Sunum



81	Dr.Öğr.Üyesi	Pazarlama ve Reklamcılık	International Congress of Academic Research	Sözlü Sunum
82	Dr.Öğr.Üyesi	Park ve Bahçe Bitkileri	VII. Süs Bitkileri	Sözlü Sunum
83	Dr.Öğr.Üyesi	Tekstil, Giyim, Ayakkabı ve Deri	6th International Materials Science and Nanotechnology for Next Generation Conference	Sözlü Sunum
84	Öğr.Gör.	Park ve Bahçe Bitkileri	VII. Süs Bitkileri	Sözlü Sunum
85	Öğr.Gör.	Bilgisayar Teknolojileri	III. Uluslararası ASSAM Kongresi	Sözlü Sunum
86	Arş.Gör.	İİBF/İşletme	XXXVIII. Türkiye Muhasebe Eğitimi Sempozyumu	Konuşmacı
87	Dr. Öğr. Üyesi	İİBF/İşletme	1. Balkan Muhasebe ve Yönetim Tarihi Konferansı	Konuşmacı / Yolluksuz, Yevmiyesiz, Katılım Bedelsiz, Konaklama Bedelsiz
88	Arş. Gör	İİBF/İşletme	39. Yöneylem Araştırması ve Endüstri Mühendisliği Kongresi	Yolluklu
89	Prof.Dr	İİBF/İşletme	V.International Symposium on Accounting an Finance- V.Uluslararası Muhasebe ve Finans Sempozyumu-ISAF 2019/ 1-4 May 2019 Bursa/TÜRKİYE (Abstract-Accepted).	Günlük Katılım
90	Dr. Öğr. Üyesi	Sosyal Hizmet	Sivas Kongresi'nin Yüzüncü Yılında Her Yönüyle Uluslararası Sivas Sempozyumu	
91	Doç. Dr.	Uluslararası İlişkiler	Yeniden Asya Çalıştayı Dış İşleri Bakanlığı Ankara	Hibesiz
92	Öğr.Gör.Dr.	Makine ve Metal Tekn. Kaynak Tekn.	2. Uluslararası Bandırma ve Çevresi Sempozyumu – UBS'1917-19 Eylül 2019 / Bandırma - TÜRKİYE	Sözlü Bildiri
93	Öğr.Gör.	Makine ve Metal Tekn. Kaynak Tekn.	3rd International Regional Development and The Role of Universities Symposium - IRDARUS'19	Sözlü Bildiri

94	Öğr.Gör.	Motorlu Araçlar ve Ulaştırma Tekn. Gemi İnşaatı	2. Uluslararası Bandırma ve Çevresi Sempozyumu - UBS'1917-19 Eylül 2019 / Bandırma - TÜRKİYE	Sözlü Bildiri
95	Öğr. Gör.	Yerel Yönetimler Programı	Uluslararası v. Turckess Eğitim Ve Sosyal Bilimler Kongresi	Bildirili
96	Öğr. Gör.	Özel Güvenlik Ve Koruma Programı	Emniyet Genel Müdürlüğü tarafından düzenlenecek olan "Özel Güvenlik MYO Bölgelerine Yönelik Müfredatı Belirleme Toplantısı"	Bildirili
97	Dr. Öğr. Üyesi	Çocuk Gelişimi Programı	"Okul Öncesi Eğitim Programı İle İlkokul Türkçe Programının Türkçe Kazanımları Yönünden İncelenmesi" ve "Erken Çocuklukta Güncel Program Yaklaşımlarının Hikaye ve Dil Etkinlikleri Yönünden İncelenmesi"	Bildirili
98	Öğr. Gör.	Sosyal Hizmetler Programı	Geçici Koruma Statüsünde Olan Sığınmacı Çocukların Sosyal Hizmet Bağlamında Karşılaştıkları Barınma Güçlükleri	Bildirili
99	Öğr. Gör.	Sosyal Hizmetler Programı	Tıbbi Sosyal Hizmet Çalışmaları Alanında Bir Değerlendirme: Yalova Devlet Hastanesi Tıbbi Sosyal Hizmet Uygulamaları	Bildirili
100	Dr. Öğr. Üyesi	Yerel Yönetimler Programı	Türkiyede Yaşanan Dış Göç Sorununun Suriyeli Göçmenler Kamu Güvenliği Bakımından Değerlendirilmesi	Bildirili
101	Dr. Öğr. Üyesi	Sosyal Hizmetler Programı	Dijital Medya ve Mekan Algısının Yapısal Dönüşümü	Bildirili
102	Öğr. Gör.	Yerel Yönetimler Programı	Yerel Yönetimler Ön lisans Programı ve Dikey Geçiş ilişkisi Üzerine Genel Bir Değerlendirme"	Bildirili
103	Öğr. Gör.	Sosyal Hizmetler Programı	Çocuk Destek Merkezlerinde Psikososyal Destek Hizmeti Alan Çocukların Özlük Dosyalarına İlişkin Bir Değerlendirme	Bildirili
104	Dr. Öğr. Üyesi	Yerel Yönetimler Programı	Yerel Yönetimler Açısından Cumhurbaşkanlığı Hükümet Sistemi: Yerel Yönetim Politikaları Kurulu Üzerine Bir Değerlendirme	Bildirili
105	Öğr. Gör. Dr.	Özel Güvenlik Ve Koruma Programı	Türkiye'de Çevre ve Suç	Bildirili
106	Öğr.Gör.	Yerel Yönetimler Programı	Yerel Yönetimlerde Cimer Uygulamasının Yerel Yönetişime Katkısı Açısından Bir	Bildirili



			Değerlendirme:Sivas İl Özel İdaresi Örneği	
107	Öğr.Gör.	Büro Yönetimi ve Yönetici Asistanlığı Programı	Girişimcilik Eğitimi ve Eğilimi Üzerine Bir Araştırma:Yalova Üniversitesi Örneği	Bildirili
108	Doç.Dr.Süleyman Berk	İslam Sanatları ve Tarihi	İstanbul'un Seçme Kitabeleri ve Hat Sanatı ve Mushaf Kitabesi ile Alakası	Yolluksuz, Yevmiyesiz
109	Doç.Dr.Ebubekir Sifil	Temel İslam Bilimleri	İslam ve Çağdaş İdeolojiler	Yolluksuz, Yevmiyesiz
110	Arş.Gö.Selma Çakmak	Temel İslam Bilimleri	Doktora Tez Yazım ve Araştırması	Yolluksuz, Yevmiyesiz
111	Prof.Dr.Muharrem Önder	Temel İslam Bilimleri	2019 Yılı XVI. İslam Hukukçuları Koordinasyon Toplantısı	Yolluksuz, Yevmiyesiz
112	Doç.Dr.Süleyman Berk	İslam Sanatları ve Tarihi	İstanbul'un Tarihi Silüeti	Yolluksuz, Yevmiyesiz
113	Arş.Gör.Özlem Ülker Shahavatov	Felsefe ve Din Bilimleri	Doktora Tez Çalışması	Yolluksuz, Yevmiyesiz
114	Arş.Gör.Esra Işık	Temel İslam Bilimleri	XVI. İslam Hukukçuları Koordinasyon Toplantısı	Yolluksuz, Yevmiyesiz
115	Doç.Dr.Süleyman Berk	İslam Sanatları ve Tarihi	Osmanlı Dönemi Meşhur Kuranı Kerim Hattatları	Yolluksuz, Yevmiyesiz
116	Arş.Gör.Sümeyye Onuk Demirci	Temel İslam Bilimleri	Doktora Tez Araştırması	Yolluksuz, Yevmiyesiz
117	Prof.Dr.Alican Dağdeviren	Temel İslam Bilimleri	İlahiyat ve İslami İlimler Fakülteleri Dekanlar Toplantısı	Yolluklu, Yevmiyeli
118	Dr.Öğr.Üyesi Mustafa Sürün	İslam Sanatları ve Tarihi	I.Uluslararası Türk-İslamSanatlarında Epigrafik Çalışmalar	Yolluksuz, Yevmiyesiz
119	Arş.Gör.Sümeyra Arıcan	Felsefe ve Din Bilimleri	Yüksek Din Öğretimi Sempozyumu	Yolluksuz, Yevmiyesiz
120	Dr.Öğr.Üyesi Yasin Beyaz	İslam Tarihi ve Sanatları	Gölcük Uluslararası Türk Dili Edebiyatı - Serveti Fünun Sempozyumu	Yolluklu, Yevmiyeli
121	Doç.Dr.Mehmet Bahçekapılı	Felsefe ve Din Bilimleri	Doktora Yeterlilik Çalışması	Yolluksuz, Yevmiyesiz

2547 Sayılı Kanun'un 39. Mad. Göre Yurt Dışında Görevlendirilen Akademik Personel

Tablo 27. 2547 Sayılı Kanun'un 39. Mad. Göre Yurt Dışında Görevlendirilen Akademik Personel

Sayı	Unvan	Bölüm	Kongre Toplantı Seminer İsmi	Katılım Şekli
1	Öğr.Gör.	Yabancı Diller Yüksekokulu	Makedonya'nın Tetova şehrinde yapılan TNM 2 adlı proje toplantısı	Proje Sorumlusu
2	Öğr.Gör.	Yabancı Diller Yüksekokulu	Makedonya'nın Tetova şehrinde yapılan TNM 2 adlı proje toplantısı	Proje Araştırmacısı
3	Öğr.Gör.	Yabancı Diller Yüksekokulu	ARTBLOOM -Increasing Empowerment of Young Women By Innovative and Creative Artistic Flower Production (İtalya)	Proje Partner Sorumlusu
4	Öğr.Gör.*2	Yabancı Diller Yüksekokulu	ARTBLOOM -Increasing Empowerment of Young Women By Innovative and Creative Artistic Flower Production (İtalya)	Araştırmacı
5	Öğr.Gör.	Yabancı Diller Yüksekokulu	From the Fundamentals to Developing Winning Proposals for ELT vs RANK4LANG (Macaristan)	Gözlemci
6	Öğr.Gör.	Yabancı Diller Yüksekokulu	Supporting Access to Training and Qualification of People with Disabilities Through Development of VET Course on Ecological Vegetable Gardening Based On ECVET Learning Outcomes (ECOGARD) / (Ljubljana) Slovenya	
7	Arş.Gör.	Hukuk Fakültesi	19-22 Nisan 2019-KKTC-International Congress on Afro-Eurasian Research V	Yolluklu, yevmiyeli ve konferans katılım ücretli
8	Prof.Dr.	Polimer Müh.	12th Annual Meeting of Scandinavian Society for Biomaterials, Finlandiya	Poster
9	Arş.Gör.	Enerji Sistemleri Müh.	Çalıştay, JAPONYA	Katılım
10	Arş.Gör.	Enerji Sistemleri Müh.	Konferans, A.B.D.	Bildiri
11	Dr.Öğr.Üyesi	Elektrik-Elektronik Müh.	Konferans, ÇEKYA	Sözlü



12	Dr.Öğr.Üyesi	Kimya ve Süreç Müh.	'XV. İnternational Symposium on Self -Propagating High-Temperature Synthesis (SHS 2019)	Sözlü
13	Arş.Gör.	Endüstri Müh.	Konferans, FAS	Sözlü
14	Prof.Dr.	Polimer Müh.	Knitting a Human Tissue: Fiber-based Scaffolds. Term Stem 2019	Davetli Konuşmacı
15	Doç.Dr.	Bilgisayar Müh.	International Conference and Advanced Technologies (ICAT) 2019	Bildiri
16	Arş.Gör.	Enerji Sistemleri Müh.	Çalıştay, RUSYA	Katılım
17	Prof. Dr.	Polimer Müh.	European Polymer Congress	Poster
18	Doç. Dr.	İletişim Sanatları	Social Media Use In Leisure Time and its Impact On Happiness:A Cross-Cultural Study On Turkish and Pakistani College Youth	Yolluklu, yevmiyeli, katılım ücretli
19	Doç. Dr.	Resim Bölümü	Baskı Resim Sanatçı Rezidansı	Yolluksuz, yevmiyesiz, katılım ücretsiz
20	Doç. Dr.	Resim Bölümü	Ruse Şehir Müzesi'nde Resim Sergisi Açılışı	Yolluksuz, yevmiyesiz, katılım ücretsiz
21	Dr. Öğr. Üyesi	İletişim Sanatları	5. Uluslararası Bilimsel Araştırma ve Güncel Gelişmeler Kongresi"ne "İletişim Teknolojilerinin Getirdiği Dijital Dönüşümün Turizme Yansması: Digital Turizm	Yolluklu, yevmiyeli, katılım ücretli
22	Prof. Dr.	İşletme	16. Uluslararası Muhasebe Konferansı MÖDAV	Bildiri Sunumu
23	Prof. Dr.	İşletme	6. Uluslararası Muhasebe ve Finans Araştırmaları Kongresi	Bildiri Sunumu
24	Prof. Dr.	İşletme	3. Ulusal Kadın Sempozyumu	Bildiri Sunumu
25	Dr. Öğr. Üyesi	Sosyal Hizmet	Seventh İnternational Mediterranean Social Sciences Congress (MECAS VII)	Sözlü Bildiri

26	Arş.Gör.	Uluslararası İlişkiler	Erasmus Personel Eğitim Alma Hareketliliği 7-11 Ekim 2019, Üsküp Amerikan Koleji Üniversitesi, Kuzey Makedonya	Hibeli
27	Dr. Öğr. Üyesi	Uluslararası İlişkiler	ICONSOS NY Conferance on Social Science(NY2019) Newyork	Hibesiz
28	Dr. Öğr. Üyesi	Uluslararası İlişkiler	Erasmus Personel Eğitim Alma Hareketliliği Universty of Beira Interior Portekiz	Hibesiz
29	Doç. Dr	Uluslararası İlişkiler	Sixth International Mediterranean Social Sciences	Hibesiz
30	Öğr.Gör.	Motorlu Araçlar ve Ulaştırma Tekn. Su altı Tekn.	Supporting Access to Training and Qualification of People with Disabilities through Development of VET course on Ecological Vegetable Gardening Based on ECVET Learning Outcomes (ECOGARD)	Toplantı
31	Öğr.Gör.	Özel Güvenlik ve Koruma Programı	"Sky Education" firmasında "Erasmus + 2018 KA107 Traineeship" programı	Stajyer
32	Doç.Dr. Ebubekir Sifil	Temel İslam Bilimleri	Müslüman Avrupalıların Problemleri	Yolluksuz, Yevmiyesiz
33	Doç.Dr. Ebubekir Sifil	Temel İslam Bilimleri	Fransa'da İslam ve Müslümanlar	Yolluksuz, Yevmiyesiz
34	Doç.Dr. Ebubekir Sifil	Temel İslam Bilimleri	Hamburg Mili Görüş Teşkilatı	Yolluksuz, Yevmiyesiz
35	Dr.Öğr.Üyesi Kenan Tekin	Felsefe ve Din Bilimleri	Osmanlı Dönemi Cihat-ı Vahde Tartışmalarının Kökenleri	Yolluksuz, Yevmiyesiz
36	Doç.Dr. Ebubekir Sifil	Temel İslam Bilimleri	Modern Dünyada İslam Akidesine Yönelik Tenkitler	Yolluksuz, Yevmiyesiz
37	Dr.Öğretim Üyesi Ayşe Betül Tekin	Temel İslam Bilimleri	Felsefe-Kelam Bilimler Araştırmaları Yapmak	Yolluksuz, Yevmiyesiz



YÖK Bursu ile Yurtdışında Görevlendirilen Akademik Personel Sayıları

Tablo 28. YÖK Bursu ile Yurtdışında Görevlendirilen Akademik Personel Sayıları

2010	2011	2012	2013	2014	2015	2016	2017	2018	2019	Toplam
4	15	10	16	3	0	0	0	0	0	48

ÖYP Kapsamında Görevlendirilen Akademik Personel Sayıları

Tablo 29. ÖYP Kapsamında Gelen ve Giden Akademik Personel Sayıları

Giden Akademik Personel		Giden Akademik Personel	Gelen Akademik Personel
Yurt İçi	Yurt Dışı	Toplam	
15	-	15	11

1416 Sayılı Kanun Kapsamında Yurt Dışına Gönderilen Öğrenci

Tablo 30. 1416 Sayılı Kanun Kapsamında Yurt Dışına Gönderilen Öğrenci Sayıları

Yurtdışına Gönderilen Öğrenci Sayısı	
2019 Yılı	-

4.2 İDARİ PERSONEL

4.2.1 Yıllara Göre İdari Personel Sayıları

Tablo 31. Yıllara Göre İdari Personel Sayıları

İdari Personel Sayıları	
2008	11
2009	75
2010	122
2011	131
2012	166
2013	206
2014	219
2015	228
2016	213
2017	218
2018	209
2019	201

4.2.2 İdari Personelin Hizmet Sınıflarına ve Kadro Doluluk Durumuna Göre Dağılımı

Tablo 32. İdari Personelin Hizmet Sınıflarına ve Kadro Doluluklarına Göre Dağılımı

Hizmet Sınıfı	Dolu Kadro	Boş Kadro	Toplam
Genel İdari Hizmetler Sınıfı	144	176	320
Sağlık Hizmetleri Sınıfı	5	9	14
Teknik Hizmetler Sınıfı	45	38	83
Eğitim ve Öğretim Hizmetleri Sınıfı	-	-	-
Avukatlık Hizmetleri Sınıfı	1	2	3
Din Hizmetleri Sınıfı	-	-	-
Yardımcı Hizmetler Sınıfı	6	32	38
Toplam	201	257	458

4.2.3 Engelli İdari Personelin Hizmet Sınıflarına Göre Dağılımı

Tablo 33. Engelli İdari Personelin Hizmet Sınıflarına Göre Dağılımı

Hizmet Sınıfı	Unvanı	Engelli Personel Sayısı	Engellilik Durumu/ Derecesi (%)
Genel İdari Hizmetler Sınıfı	Bilgisayar İşletmeni	2	40
	Bilgisayar İşletmeni	1	43
	Memur	1	46
	Memur	1	40
Teknik Hizmetler Sınıfı	Mühendis	1	60
Sürekli İşçi	Temizlik Görevlisi	1	40
Toplam		7	-

4.2.4 İdari Personelin Eğitim Durumuna Göre Dağılımı

Tablo 34. İdari Personelin Eğitim Durumuna Göre Dağılımı

	İlköğretim	Lise	Ön Lisans	Lisans	Y. Lisans	Doktora
Kişi Sayısı	2	6	8	156	29	-
Yüzde (%)	0,99	2,98	3,98	77,61	14,42	-

4.2.5 Personelin Atanmasına / Ayrılmasına İlişkin Bilgiler

Tablo 35. Personelin Atanmasına / Ayrılmasına İlişkin Bilgiler

	2019 Yılında Ataması Yapılan Personel Sayısı	2019 Yılında Ayrılan Personel Sayısı			
		Emekli	İstifa	Naklen	Diğer
Akademik Personel	81	2	6	16	2
İdari Personel	9	2	2	11	1
Sürekli İşçi	5	3	-	-	-
Toplam	95	7	8	27	3



4.2.6 Sürekli İşçiler

Tablo 36. Sürekli İşçiler

Sürekli İşçiler	
Dolu	110
Boş	38
Toplam	148
Çalışan Güvenlik Görevlisi Sayısı	46
Çalışan Temizlik Görevlisi Sayısı	64

4.3 PERSONELİN KATILDIĞI EĞİTİMLER

Tablo 37. Personelin Katıldığı Eğitimler

Eğitimin Konusu	Hangi Kaynaktan Sağlandığı (Kurum İçi/Kurum Dışı)	Süresi	Katılan Personel Sayısı	Personelin Unvanı
Taşınır Mal Yönetmeliği, Taşınır Kayıt Yönetim Sistemi Uygulama Yıl Sonu İşlemleri	Kurum İçi	1 gün	24	İdari Personel
Kamu Harcama Süreci ve Mali Mevzuat Eğitimi	Kurum Dışı	7 gün	2	Mali Hizmetler Uzman Yardımcıları
Nakit Akış Tablosu Hazırlama	Kurum Dışı	5 gün	2	Bilgisayar İşletmeni
BKMYS	Kurum Dışı	5 gün	2	Şube Müdürü, Teknisyen
İş Sağlığı ve Güvenliği	Kurum İçi/Kurum dışı	1 gün	90	Akademik ve İdari Personeller
Temel Yangın Eğitimi	Kurum dışı	3 saat	59	Bilgisayar işletmeni/Fakülte sekreteri/Öğretim Üyeleri ve Öğretim Elemanları
Sıfır Atık Eğitimi	Kurum İçi	1 saat	59	Bilgisayar işletmeni/Fakülte sekreteri/Öğretim Üyeleri ve Öğretim Elemanları
Kurum Kültürü	Kurum İçi	2 Saat	183	Akademik ve İdari Personeller
Döner Sermaye	Kurum İçi	2 Saat	2	Enstitü Sekreteri-Şef
Yangın, Deprem ve Sivil Savunma	Kurum İçi	2 Saat	31	Enstitü Sekreteri-Şef-Bilgisayar İşletmeni
Etkili konuşma Diksiyon ve Beden Dili	Kurum İçi	2 saat	50	Akademik Personeller
Etkili İletişim Teknikleri	Kurum İçi	2 Saat	50	Akademik Personeller

-İnsan Psikolojisi, Davranış Modelleri -Bireysel Farklılıkların Öğrenmeye Etkisi -Sunum Teknikleri ve Prezantasyon				
İşe Kabul Eğitim	Kurum Dışı	8 Saat	4	Bilgisayar İşletmeni Yükseköğretim Sekreteri
İlk Yardımcı	Kurum İçi	16 Saat	2	Bilgisayar İşl.
Görüşme Teknikleri	MARKA Projesi - Yalova İl Emniyet Müdürlüğü	2 gün	1	Prof.Dr., Öğretim Üyesi
Dış Ticaret Eğitimi	MARKASEM	3 gün	1	Dr. Öğr. Üyesi
ICONDATA kapsamında Stata uygulamalı panel veri analizi eğitimi	Kurum Dışı		9	Arş.Gör.Dr.
Mikro Yazılım Muhasebe Eğitimi	Kurum Dışı	1 gün	1	Arş.Gör.Dr.
Yapısal Eşitlik Modeli Bilirkişi Eğitimi	Bahçeşehir Üniversitesi YÜSEM	2 Gün	1	Araştırma Görevlisi Prof. Dr.
Marka Proje Hazırlama Eğitimi	Kurum Dışı Eğitim	2 Gün	3	Öğr.Gör.
Satınalma Eğitimi	Kurum Dışı Eğitim	1 Gün	1	Öğr.Gör.
AB Tam Metin Projesi Eğitimi	Kurum Dışı Eğitim	3 Gün	3	Öğr.Gör.
Kişisel Gelişim Hizmet İçi Eğitimi	Kurum İçi	1 Gün	2	Memur-Yük. Sek.
Akademik Teşvik Başvuru Modülü Eğitimi	Kurum İçi	1 Gün	3	Öğr. Elemanı
Uygulamalı Erasmus + KA2 ve KA3 Eğitimi	Kurum Dışı Eğitim	3 Gün	1	Öğr.Gör.
Kas-İskelet Ağrısının Tedavisi İçin Manuel Terapi	Kurum Dışı Eğitim	4 Gün	1	Öğr.Gör.
Sitem Odası İhalesi, Teknik İnceleme Çalışması	Kurum İçi	1	3	Daire Başkanı, Mühendis, Öğretim Görevlisi
Huawei Network Teknoloji Günleri	Kurum İçi	3	1	Mühendis
Erasmus+ Yılsonu Değerlendirme Toplantısı	Kurum Dışı	2 Gün	2	Erasmus Ofis Çalışanları
Uygulamalı Erasmus+ KA2 ve KA3 Eğitimi	Kurum Dışı	3 Gün	2	Erasmus Ofis Çalışanları
YÖK Tarafından Verilen Burslar	YÖK	3 saat	1	İç Denetçi



Eđitimi				
Siber Gvenlik Alanında Farkında Olmak ve Ona Gre Davranmak	Yalova niversitesi	1 saat	2	İç Denetçi
AnkosLink 2019 Toplantı	Kurum Dıřı	3 Gn	1	đr. Gr.
Açık Bilim Konferansı	Kurum Dıřı	2 Gn	1	đr. Gr.
Springer Nature Yazar Çalıřtayı	Kurum İçi	3 saat	5	İlgili Personeller
Proquest Veritabanı Eđitimi	Kurum İçi	3 Saat	8	İlgili Personeller
VIII. Yksekđretimde đrenci İřleri Mevzuat Uygulama ve Birliktelik Toplantısı	Kurum Dıřı Kayseri Erciyes niversitesi	3 gn	3	Daire Bařkanı, Őube Mdr, Bro Personeli
II.Mezun İliřkileri Çalıřmalarının İncelenmesi ve İnovatif Yaklařımlar Çalıřtayı	Kurum Dıřı İstanbul Fatih Sultan Mehmet Vakıf niversitesi	1 gn	1	Őube Mdr
YK Burslara/Desteklere İliřkin 3.Blgesel Bilgilendirme Toplantısı	Kurum Dıřı İstanbul	1 gn	1	Őube Mdr

5. SUNULAN HİZMETLER

5.1 EĐİTİM HİZMETLERİ

5.1.1 Yıllara Gre đrenci Sayıları

Grafik 2. đrenci Sayılarının Yıllar İtibariyle Geliřimi

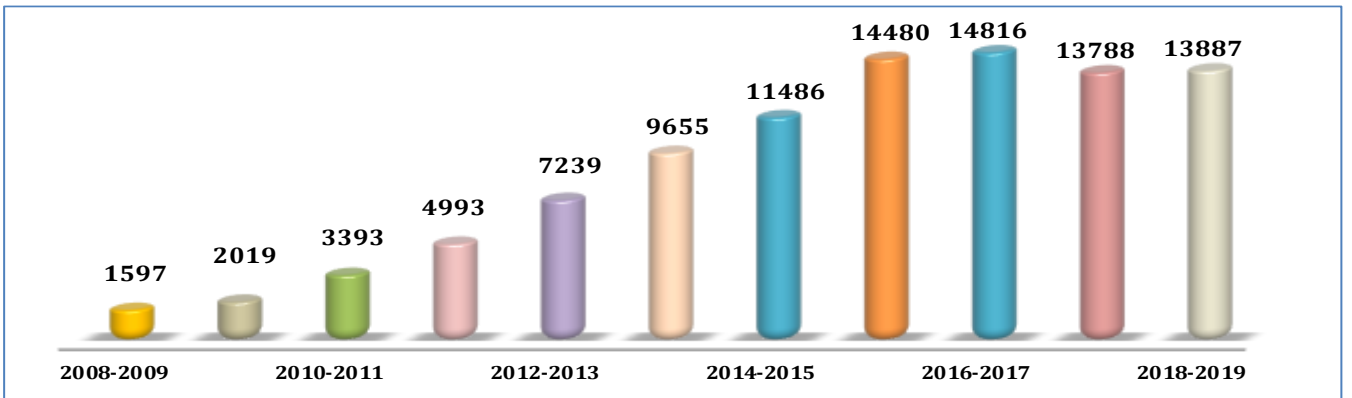

5.1.2 Örgün ve İkinci Öğretimde Öğrenim Gören Öğrenci Sayıları

Tablo 38. Örgün ve İkinci Öğretimdeki Öğrenci Sayıları

Akademik Birim	Öğretim Modeli	Kız	Erkek	Toplam
Hukuk Fakültesi	1. Öğretim	473	586	1059
İktisadi ve İdari Bilimler Fakültesi	1. Öğretim	1079	1023	2105
İktisadi ve İdari Bilimler Fakültesi	2. Öğretim	529	495	1024
İslami İlimler Fakültesi	1. Öğretim	287	162	449
Mühendislik Fakültesi	1. Öğretim	652	1164	1816
Sanat ve Tasarım Fakültesi	1. Öğretim	158	152	310
FAKÜLTELER TOPLAM				6763
Fen Bilimleri Enstitüsü	Tezli Yüksek Lisans	88	161	249
Fen Bilimleri Enstitüsü	Tezsiz Yüksek Lisans	0	0	0
Fen Bilimleri	Doktora	22	16	38
Sosyal Bilimler Enstitüsü	Tezli Yüksek Lisans	196	308	504
Sosyal Bilimler Enstitüsü	Tezsiz Yüksek Lisans	40	59	99
Sosyal Bilimler Enstitüsü	Doktora	67	102	169
ENSTİTÜLER TOPLAM				1059
Armutlu Meslek Yüksekokulu	1. Öğretim	307	223	530
Armutlu Meslek Yüksekokulu	2. Öğretim	0	0	0
Çınarcık Meslek Yüksekokulu	1. Öğretim	742	447	1189
Çınarcık Meslek Yüksekokulu	2. Öğretim	549	415	964
Termal Meslek Yüksekokulu	1. Öğretim	478	202	680
Yalova Meslek Yüksekokulu	1. Öğretim	563	1303	1866
Yalova Meslek Yüksekokulu	2. Öğretim	155	597	752
Altınova Meslek Yüksekokulu	1. Öğretim	4	80	84
Altınova Meslek Yüksekokulu	2. Öğretim	0	0	0
MESLEK YÜKSEKOKULLARI TOPLAM				6065
GENEL TOPLAM				13.887

5.1.3 Hazırlık Sınıfı Öğrenci Sayıları ve Toplam Öğrenci Sayısına Oranı

Tablo 39. Hazırlık Sınıfı Öğrenci Sayıları ve Toplam Öğrenci Sayısına Oranı

Enstitü / Fakülte / Yüksekokul	Öğretim Modeli	Toplam	Genel Toplam	Yüzde
İktisadi ve İdari Bilimler Fakültesi	1. Öğretim	220	225	% 7
İktisadi ve İdari Bilimler Fakültesi	2. Öğretim	5		
İslami İlimler Fakültesi	1. Öğretim	124	124	% 27,7
Mühendislik Fakültesi	1. Öğretim	229	229	% 12,6
Sosyal Bilimler Enstitüsü	1. Öğretim	2	2	% 0,25
Yalova Meslek Yüksekokulu	1. Öğretim	13	14	% 0,8
Yalova Meslek Yüksekokulu	2. Öğretim	1		
GENEL TOPLAM			594	% 4,3



5.1.4 ÖSYM Kontenjanları ve Doluluk Oranları

Tablo 40. ÖSYM Kontenjanları ve Doluluk Oranları

Birimin Adı	ÖSYM Kontenjanı	ÖSYM Sonucu Yerleşen	Boş Kalan Kontenjan	Doluluk Oranı
Fakülteler	1403	1306	135	%93,1
Meslek Yüksekokulları	2204	1889	363	%85,7
Toplam	3607	3195	498	%88,5

5.1.5 Uluslararası Öğrenci Sayısı

Tablo 41. Uluslararası Öğrenci Sayısı

Kız Öğrenci	Erkek Öğrenci	Toplam
131	325	456

5.1.6 Engelli Öğrenci Sayısı

Tablo 42. Engelli Öğrenci Sayısı

Programın Adı	I. Öğretim			II. Öğretim			Toplam		Genel Toplam
	Erkek	Kız	Top.	Erkek	Kız	Top.	Erkek	Kız	
Ön Lisans	1	7	8	0	5	5	1	12	13
Lisans Programları	6	2	8	2	0	2	8	2	10
Toplam	7	9	16	2	5	7	9	14	23

5.1.7 Yatay Geçişle Üniversitemize Gelen Öğrenci Sayısı

Tablo 43. Yatay Geçişle Üniversitemize Gelen Öğrenci Sayısı

Yatay Geçişle Üniversitemize Gelen Öğrenci Sayısı
235

5.1.8 Dikey Geçişle Üniversitemize Gelen Öğrenci Sayısı

Tablo 44. Dikey Geçişle Üniversitemize Gelen Öğrenci Sayısı

Dikey Geçişle Üniversitemize Gelen Öğrenci Sayısı
117

5.1.9 Üniversiteden Ayrılan Öğrenci Sayısı

Tablo 45. Üniversiteden Ayrılan Öğrenci Sayısı

Kendi İsteği İle Ayrılan	Öğr. Ücr. ve Katkı Payı Yatırmayanlar	Başarısızlık (Azami Süre vb.)	Yüksek Öğretimden Çıkarma	Yatay Geçiş	Diğer	Toplam
383	-	1066	-	180	44	1673

5.1.10 Çift Anadal ve Yandal Programına Katılan Öğrenci Sayısı

Tablo 46. Çift Anadal ve Yandal Programına Katılan Öğrenci Sayısı

Programın Adı	Çift Anadal Programına Katılan Öğrenci Sayısı	Yandal Programına Katılan Öğrenci Sayısı	Toplam
İşletme	1	-	1
Toplam	1	-	1

5.1.11 Yaz Dönemi Öğrenci Sayısı

Tablo 47. Yaz Dönemi Öğrenci Sayısı

	Üniversite İçinden Katılan Öğrenci Sayısı	Üniversite Dışından Katılan Öğrenci Sayısı	Toplam
Yaz Dönemi Öğrenci Sayıları	589	-	589

5.1.12 Yüksek Lisans ve Doktora Tez Sayıları

Tablo 48. Yüksek Lisans ve Doktora Tez Sayıları

Doktora Tez Sayısı	Yüksek lisans Tez Sayısı	Toplam
30	186	216

2019 yılı içerisinde Sosyal Bilimler Enstitüsünde 154 yüksek lisans tezi ve 28 doktora tezi tamamlanmıştır. Fen Bilimleri Enstitüsünde ise 32 yüksek lisans tezi ve 2 doktora tezi tamamlanmıştır.



5.1.13 Yurt İçinde ve Yurtdışında Görevlendirilen Öğrenci Sayıları

Yurt İçinde Görevlendirilen Öğrenci Sayıları

Tablo 49. 2547 Sayılı Kanunun 39. Mad. Göre Yurt İçinde Görevlendirilen Öğrenciler

Öğrenci	Bölüm	Kongre Toplantı Seminer İsmi	Katılım Şekli
Buket Gülen	Kimya ve Süreç Müh.	III. International Conference	Konferans
Emir Alper Balık	Uluslararası İlişkiler	18 Mart Şehitleri Anma Günü	Toplantı
Seyid Ahmet Orhan	İlk ve Acil Yardım	Paramedik Rallisi	Yarışma
Furkan Motuk	İlk ve Acil Yardım	Paramedik Rallisi	Yarışma
Murat Çelik	İlk ve Acil Yardım	Paramedik Rallisi	Yarışma
Güler Nazlıcan	İlk ve Acil Yardım	Paramedik Rallisi	Yarışma
Osman Tatar	Bilgisayar Mühendisliği	Genç Tema Koordinasyon Toplantısı	Toplantı
Buse İbiç	Endüstri Mühendisliği	Genç Tema Koordinasyon Toplantısı	Toplantı
Minel Patır	Uluslararası İlişkiler	Safranbolu Girişimcilik Öğrenci Kongresi	Kongre
Yusuf Erbek	Aşçılık	International Culinary Cup 2019	Yarışma
Ahmet Can Akay	Aşçılık	International Culinary Cup 2019	Yarışma
Aleyna Genç	Aşçılık	International Culinary Cup 2019	Yarışma
Gizem Akbulut	Aşçılık	International Culinary Cup 2019	Yarışma
Erdem Oğuz	Aşçılık	International Culinary Cup 2019	Yarışma
Hamza Yakup Yetgin	Aşçılık	International Culinary Cup 2019	Yarışma
Mehlika Kılıç	Aşçılık	International Culinary Cup 2019	Yarışma
Mert Kuyru	Aşçılık	International Culinary Cup 2019	Yarışma

Melis Şenol	Aşçılık	İnternational Culinary Cup 2019	Yarışma
Alper Taha Gül	Aşçılık	İnternational Culinary Cup 2019	Yarışma
Egemen Akbaş	Aşçılık	İnternational Culinary Cup 2019	Yarışma
Hatice İrem Şahin	Aşçılık	İnternational Culinary Cup 2019	Yarışma
Melisa Eltutan	Aşçılık	İnternational Culinary Cup 2019	Yarışma
Yiğit Alp Arslan	Aşçılık	İnternational Culinary Cup 2019	Yarışma
Hatice Kübra Mercan	Aşçılık	İnternational Culinary Cup 2019	Yarışma
Umut Kubad	Aşçılık	İnternational Culinary Cup 2019	Yarışma
Emre Kale	Aşçılık	İnternational Culinary Cup 2019	Yarışma
Salih Doğu	Polimer Mühendisliği	The İnternational Conference on Materials Science	Konferans
Mustafa Şeker	Adalet Programı	12. Ulusal Klavye Yarışması	Yarışma
Özkan Bali	Adalet Programı	12. Ulusal Klavye Yarışması	Yarışma
Doğan Gök	Adalet Programı	12. Ulusal Klavye Yarışması	Yarışma
Muhammet Rıdai Arvas	Adalet Programı	12. Ulusal Klavye Yarışması	Yarışma
Zehra Betül Ahi	Fen Bilimler Enstitüsü	Biomedical Science	Seminer
Aliye İclal Tüney	Fen Bilimler Enstitüsü	Biomedical Science	Seminer
Zeynep Balta	Kimya ve Süreç Müh.	İnternational Porous	Seminer
Buket Gülen	Kimya ve Süreç Müh.	İnternational Porous	Seminer
Büşra Turan	Kimya ve Süreç Müh	İnternational Porous	Seminer
Kevser Özdemir	Fen Bilimleri Enstitüsü	İnternational Turkic World	Seminer
Furkan Ateş	Termal MYO	Uluslararası Ambulans Rallisi	Yarışma



Veysi Erdoğan	Termal MYO	Uluslararası Ambulans Rallisi	Yarışma
Nasuh Talha Dal	Termal MYO	Uluslararası Ambulans Rallisi	Yarışma
Yasemin Toprakçı	Termal MYO	Uluslararası Ambulans Rallisi	Yarışma

Yurt Dışında Görevlendirilen Öğrenci Sayıları

Tablo 50. 2547 Sayılı Kanunun 39. Mad. Göre Yurt Dışında Görevlendirilen Öğrenciler

Öğrenci	Bölüm	Kongre Toplantı Seminer İsmi	Katılım Şekli
Dilshod DADABOEV	Uluslararası İlişkiler	Özbekistan Üniversite Tanıtım Fuarı	Üniversite tanıtımı
Zafer ERBAKIŞ	Halk oyunları hocası	Halk Oyunları Almanya Festivali	Gösteri
Buse KÖK	Sosyal Bilimler Enstitüsü	Halk Oyunları Almanya Festivali	Gösteri
Doğa NUR	Sosyal Hizmet Bölümü	Halk Oyunları Almanya Festivali	Gösteri
Mücahit DORUK	Medya ve İletişim Sanatları	Halk Oyunları Almanya Festivali	Gösteri
Fidan GÜNEŞ	Endüstri Müh.	Halk Oyunları Almanya Festivali	Gösteri
Şeyda YILDIZ	Polimer müh.	Halk Oyunları Almanya Festivali	Gösteri
Sema BAYRAK	Polimer müh.	Halk Oyunları Almanya Festivali	Gösteri
Zülal AKBAK	Enerji Sistemleri Müh.	Halk Oyunları Almanya Festivali	Gösteri
Kübra BÜYÜKAY	Hukuk Fakültesi	Halk Oyunları Almanya Festivali	Gösteri
Sercan İŞCAN	İşletme Bölümü	Halk Oyunları Almanya Festivali	Gösteri

5.2 ÖĞRENCİ ve PERSONELE SUNULAN YEMEK ve SAĞLIK HİZMETLERİ

Üniversitemizde sağlık hizmetleri, 2 doktor, 1 psikolog, 1 hemşire ve 1 sağlık teknikeri olmak üzere toplam 5 sağlık personeli tarafından yürütülmektedir. 2019 yılı içerisinde 5531 öğrenci ve 2766 personele ayakta tedavi hizmeti, 891 öğrenci ve 325 personele pansuman-enjeksiyon müşahade hizmeti, 302 öğrenciye psikolojik danışmanlık hizmeti olmak üzere toplam 9815 kişiye sağlık hizmeti verilmiştir.

Tablo 51. Mediko-Sosyal Merkezi verileri

Mediko-Sosyal Poliklinik Hizmetleri				Muayene Sayısı		Personel	2766
						Öğrenci	5531
						Toplam	8297
				Sevk Edilen Hasta Sayısı		Personel	4
						Öğrenci	2
						Toplam	6
				Müşahedeye Alınan Hasta Sayısı		Personel	87
						Öğrenci	108
						Toplam	195
Laboratuvar Hizmetleri	Öğrenci	292	Tetkikler	Tarama	50		
		Personel		108	Biyokimya	200	
		Toplam		400	Hematolojik Tetkikler	256	
				Holter Tansiyon Ölçümü	6		
				USG	21		
				EKG	16		
				Toplam	549		
Pansuman-Enjeksiyon Hizmetleri				Öğrenci	891		
				Personel	325		
				Toplam	1216		
Psikolojik Danışmanlık Hizmetleri				Öğrenci	302		
				Personel	-		
				Toplam	302		



Tablo 52. Tıbbi Malzeme Sayıları

Cihazın Adı	Kullanım Amacı	Sayısı
Sysmex Kx-21n (Hemogram Cihazı)	Tam kan sayımı testi (cbc), kan hücrelerin çeşitleri ve sayıları hakkında önemli bilgiler veren bir testtir. Özellikle beyaz kan hücreleri (wbc), kırmızı kan hücresi (rbc) ve trombositler. Bu hücrelerin her biri belirli ve önemli işlevleri yerine getirir.	1 adet
Sistemmed	Kan sayım tüplerini karıştırma ve homojenize etme amaçlı kullanılmaktadır. Antikoagülanlı tüplerdeki yetersiz karıştırma işlemi trombositlerin birikimine neden olduğundan pıhtılaşmaya ya da yanlış test sonuçlarına neden olmamak için kullanılır.	1 adet
Medispec Esr 30	Sedimentasyon, eritrositlerin (alyuvarların) çökme hızlarının ölçümünün yapıldığı cihazdır.	1 adet
Elektro.Mag M16 Vortex Mixer	Sabit bir mil üzerinde dönen tek bir döner başlığa sahip olan bu aletler, deney tüpü içindeki reaktiflerin karışarak homojen hale gelmesini sağlarlar. Tüp, döner başlığa hafifçe üstten bastırıldığında başlık otomatik olarak çalışır. Dönüş hızı, istenilen hıza ayarlanmak sureti ile tüp içeriği karıştırılmış olur.	1 adet
Cobas U411 Roche	Artan iş yükünü hafifletme, hızlı ve günlük sonuç verme gibi hedeflerin karşılanabilmesi için günümüzde, idrarda bulunan hücre ve partiküllerinin incelenmesi için dışarıda santrifüj edilmemiş idrar örneklerinin çalışılıp sonuç vermesine yarayan otomatik cihazdır.	1 adet
Reflotron Plus Roche	Belirli biyokimya tetkiklerinin hızlı ve kolay bir şekilde okuyup sonuçlamada kullanılan cihazdır.	1 adet
Arkray Spotchem Tm Ez Sp-4430	Belirli biyokimya tetkiklerinin hızlı ve kolay bir şekilde okuyup sonuçlamada kullanılan cihazdır.	1 adet
Elektro Mag. M815m Sanrifuj	Bir solüsyondaki katı maddeleri sıvı kısmından kabaca ayırmakta kullanılır. Çözeltideki maddelerin yoğunluklarına göre ayırımı sağlar. Dakikadaki dönme hızı ve süresi ayarlanır. Santrifüjler klinik laboratuvarlarda genellikle kanın pıhtılaşmasını sağlayarak serum veya plazmayı ayırma amacıyla kullanılır.	1 adet
Reflotron Applicator	Mikro ve makro olmak üzere iki gruba ayrılabilir. Her biri ayarlanabilir veya sabit hacimli olabilir. Sıvılar, kolaylıkla	3 adet

	değiştirilebilen uçlar sayesinde bir piston yardımı ile çekilip boşaltmaya yarar.	
Ediagnosis CİHAZI	PCT Rapid Test, NT-proBNP Rapit Test, D-DIMER Rapid Test, Ctnl Rapid Test, Hemogloblin A1C test ölçümlerinin yapılmasında kullanılır	1 adet
Ekg Cihazı	Kalbin Elektriksel Aktivitesini Kaydetme	1 adet
Chestgraph Cihazı	Solunum Fonksiyon Testi	1 adet
Holter Tansiyon Ölçüm Cihazı	Günlük Tansiyon Ölçümü	1 adet
Tansiyon Aleti	Anlık Tansiyon Ölçümü	2 adet
Heartsine Samaritan Pad	Defibrilatör	1 adet
Compressor Nebulizer	Nebulizatör	1 adet
Duvar Tipi Otoskop Oftalmoskop	Göz Kulak Burun Ve Boğaz Muayene Cihazı	1 adet
Görüntülü Taşınabilir Otoskop Oftalmoskop Seti	Görüntülü Göz Kulak Ve Boğaz Muayene	1 adet
Endoskope	Görüntülü Kulak Burun Ve Boğaz Muayene	1 adet
Ultrasonografi Cihazı	Vucüt İçindeki Organların Görüntüleme	1 adet
Tanita Vucüt Analiz Tartısı	Bmi Hesaplama	1 adet
Electro Mag Kuru Havalı Sterilizatör	Malzemelerin Sterilizasyonu	1 adet
Sealing Machine	Malzemeleri Sterilizasyona Hazırlama	1 adet
Oxybreath Oxygen Concentrator	OKSİJEN SAĞLAYICI	1 adet

Tablo 53. Yemek Hizmeti verileri

Yemek Hizmetinden Yararlanan	Yemek Hizmetleri	
	Kişi Sayısı (Öğün)	Ortalama Süresi (Gün)
Öğrenci	321.982	230
Personel	32.812	230
Toplam	354.794	230

5.3 BİLGİSAYAR ve LABORATUVAR HİZMETLERİ

Üniversitemiz akademik birimlerinde yer alan bilgisayar laboratuvarları ile diğer uygulama laboratuvarları, laboratuvarlarda kullanılan cihaz ve yazılım bilgilerine aşağıdaki tablolarda yer verilmiştir.

Tablo 54. Bilgisayar Salonları

Laboratuvarın Bulunduğu Birimin Adı	Kullanım Amacı	PC Sayısı	Açık Olduğu Saatler	Yazıcı (var/yok)	İnternet (var/yok)
Mühendislik Fakültesi	Eğitim	60	09.00-18.00	Var	Var
Mühendislik Fakültesi	Eğitim	48	09.00-18.00	Var	Var
Mühendislik Fakültesi	Eğitim	60	08:00-17:00	Yok	Yok
Termal MYO	Eğitim	11	08.45-17.00	Yok	Var



Çınarcık MYO	Eğitim	46	Haftada 8 Saat	Yok	Var
Çınarcık MYO	Eğitim	46	Haftada 4 Saat	Yok	Var
Çınarcık MYO	Eğitim	46	Haftada 8 Saat	Yok	Var
Çınarcık MYO	Eğitim	5	Haftada 4 Saat	Yok	Var
Yalova Meslek Yüksekokulu	Eğitim	43	Ders Saatleri	Yok	Var
Yalova Meslek Yüksekokulu	Eğitim	33	Ders Saatleri	Yok	Var
Yalova Meslek Yüksekokulu	Eğitim	32	Ders Saatleri	Yok	Var
Armutlu MYO	Eğitim	25	09.00-14.00	Yok	Var
YÜSEM	Eğitim	20	08.00-17.30	Yok	Var

Tablo 55. Uygulama / Araştırma Laboratuvarları ve Atölyeler

Birim Adı	Bölüm Adı	Laboratuvar/Atölye Adı
Armutlu MYO	Gıda İşleme	Gıda İşleme Lab.
		Gıda Analiz Lab.
		Mikrobiyoloji Lab
		Hsitoloji ve Hematoloji Lab.
		Süt Ürünleri Ünitesi
	Su Ürünleri	Tatlı Su Balıkları
		Akvaryum Ünitesi
		Canlı Yem Laboratuvarı
Yem Üretim Laboratuvarı		
Mühendislik Fakültesi	Bilgisayar Mühendisliği	Mantık Lab.
		Elektrik ve Elektronik Lab
	Endüstri Mühendisliği	Ergonomi Laboratuvarı
	Enerji Sistemleri Mühendisliği	Enerji Laboratuvarı1
		Enerji Laboratuvarı-2
		Enerji Laboratuvarı-3
		Enerji Laboratuvarı-4
	Kimya ve Süreç Müh.	Proses Lab.I
		Proses Lab.II
		Proses Lab.III
	Ulaştırma Müh.	Ulaştırma Lab.

		Yaşlı Bak. Lab.
Çınarcık MYO	Hukuk Bölümü	Klavye Lab.
	Mülkiyet Koruma ve Güvenlik	Spor Lab.
	Çocuk Bakımı ve Gençlik Hizmetleri	Çocuk Gelişimi Lab.
	Adalet	Klavye Lab.
Yalova MYO	Deniz Ulaştırma ve İşletme	Köprü Üstü Simülasyon Lab
		GMDSS
	Tekstil Teknolojisi	Tekstil Atölyesi
	İklimlendirme ve Soğutma Teknolojisi	İklimlendirme Atölyesi
Termal MYO	Sivil Savunma ve İtfaiyecilik	Kimya Lab.
	Fizyoterapi	Fizyoterapi Lab.
Yabancı Diller Yüksekokulu	İlk ve Acil Yardım	İlk ve Acil Yardım Lab.
	-	Multi Medya Dil Sınıfı
Merkezi Araştırma Laboratuvarı	-	Görün. ve Kar. Laboratuvarı
		Çevre Laboratuvarı
		Mekanik Laboratuvarı
		Malzeme Laboratuvarı
		Yakıt Laboratuvarı

Tablo 56. Uygulama Laboratuvarlarında Kullanılan Yazılımlar

Bölüm Adı	Laboratuvar Adı	Yazılım Adı
Bilgisayar Müh.	Bilgisayar Lab.	Matlab
Enerji Sistemleri Müh.	Bilgisayar Lab.	COMSOL
Enerji Sistemleri Müh.	Bilgisayar Lab.	ANSYS
Enerji Sistemleri Müh.	Bilgisayar Lab.	MATLAB
Kimya ve Süreç Müh.	Bilgisayar Lab.	Chem-cad



Ulaştırma Müh.	Ulaştırma Lab.	MapInfo
Ulaştırma Müh.	Ulaştırma Lab.	Netcad
Adalet Programı	Bilgisayar Lab.	Netsupport Scholl
İdare	Bilgisayar Lab.	ProxGoldNav
Adalet Prog.	Klavve Lab.	Netsupport Scholl
Elektrik ve Enerji	Bilgisayar Lab.	AutoCad
Bilgisayar Teknolojileri		
Bilgisayar Teknolojileri	Bilgisayar Lab.	Java
Bilgisayar Teknolojileri	Bilgisayar Lab.	C-Sharp
Muhasebe ve Vergi Uygulamaları	Bilgisayar Lab.	ETA
Bilgisayar Teknolojileri	Bilgisayar Lab.	SQL
Bilgisayar Teknolojileri	Bilgisayar Lab.	PHP
Otel, Lokanta ve İkram Hizmetleri	Bilgisayar Lab.	Fidelio
Otel, Lokanta ve İkram Hizmetleri	Bilgisayar Lab.	Suit-8

5.4 ÖĞRENCİLERE SAĞLANAN BURS İMKÂN LARI

5.4.1 Yemek Bursundan Yararlanan Bursiyer Sayısı

Tablo 57. Akademik Birimler İtibarıyla Yemek Bursundan Yararlanan Bursiyer Sayıları

Bursiyerin Bağlı Olduğu Akademik Birim	Bursiyer Sayısı
Armutlu Meslek Yüksekokulu	8
Çınarcık Meslek Yüksekokulu	4
Termal Meslek Yüksekokulu	3
Yalova Meslek Yüksekokulu	5
İktisadi ve İdari Bilimler Fakültesi	77
Hukuk Fakültesi	23
İslami İlimler Fakültesi	45
Mühendislik Fakültesi	99
Sanat Tasarım Fakültesi	12
Yabancı Diller Yüksekokulu	2
Toplam Bursiyer Sayısı	278

5.4.2 Kısmi Zamanlı Öğrenci Çalıştırma Programı

Tablo 58. Kısmi Zamanlı Öğrenci Çalıştırma Programı Kapsamında Çalışan Öğrenci Sayıları

Öğrencinin Çalıştığı Birim	Kontenjan
Armutlu Meslek Yüksekokulu	2
Basın Yayın ve Halkla İlişkiler	3
Bilgi İşlem Daire Başkanlığı	7
Çınarcık Meslek Yüksekokulu	4
Dış İlişkiler	2
Fen Bilimleri Enstitüsü	1
Genel Sekreterlik	1
Hukuk Fakültesi	2
İdari ve Mali İşler Daire Başkanlığı	2
İktisadi ve İdari Bilimler Fakültesi	3
İslami İlimler Fakültesi	2
Kütüphane ve Dokümantasyon Daire Başkanlığı	5
Manevi Danışmanlık ve Rehberlik	1
Merkezi Araştırma Laboratuvarı	2
Mühendislik Fakültesi	3
Öğrenci İşleri Daire Başkanlığı	3
Personel Daire Başkanlığı	1
Sağlık Kültür ve Spor Daire Başkanlığı	21
Döner Sermaye İşletme Müdürlüğü	1
Bilimsel Araştırma Koordinasyon	1
Sanat ve Tasarım Fakültesi	2
Sosyal Bilimler Enstitüsü	2
Spor Bilimleri Fakültesi	1
Strateji Geliştirme Daire Başkanlığı	2
Termal Meslek Yüksekokulu	2
TÖMER	2
UZEM	2
Yabancı Diller Yüksekokulu	1
Yalova Meslek Yüksekokulu	10
Yapı İşleri ve Teknik Daire Başkanlığı	1
Toplam	92



5.5 REKTÖRLÜĞE BAĞLI MERKEZLER/ BİRİMLER/ BÖLÜMLER

5.5.1 Araştırma ve Uygulama Merkezleri

Yalova Üniversitesi Kadın ve Aile Araştırmaları Uygulama ve Araştırma Merkezi (YÜKAM)

YÜKAM genel olarak üniversitemizi kadın konusunda yapılan çalışmalarda temsil etmekte olup, kadınlara ilişkin her türlü çalışma, program ve proje başlatmak, yürütmek ve geliştirmek, yerel, ulusal ve uluslararası düzeyde kadın araştırmalarının çoğalmasında katkıda bulunmak amacıyla çalışmalarını yürütmektedir.

Yükam'ın 2019 Yılında Gerçekleştirdiği faaliyetler;

- 8-9 Mart 2019: Merkezimiz Giresun Üniversitesi Kadın Sorunları Araştırma ve Uygulama Merkezi (GÜKAM) işbirliğiyle Üniversitemizde III. Ulusal Kadın Sempozyumu düzenledi.
- 28.11.2019: Yalova Kent Konseyi Kadın Meclisi işbirliğiyle Kadına Şiddetle Mücadele Paneli düzenlendi.
- 02.12. 2019: Yalova Kent Konseyi Kadın Meclisi, Aile, Çalışma ve Sosyal Hizmetler Yalova İl Müdürlüğü işbirliğiyle Evlilik Öncesi Aile Eğitimleri verildi.

Yalova Üniversitesi Sürekli Eğitim Uygulama ve Araştırma Merkezi (YÜSEM)

Günümüz bilgi toplumunda eğitim, sadece gündelik hayatın yaşanmasını değil, geleceğin de güvence altına alınmasını temin edecek bir zorunluluk olarak karşımıza çıkmaktadır. Tüketimin giderek artması, doğal kaynakların verimli kullanılması gereği, bedensel üretim gücünden ziyade, zihinsel üretim gücünün önemini vurgulamaktadır. Günümüz toplumunda problemlerin çözümünün, mevcut bilgi ve birikimlerin sürekli artırılmasıyla mümkün olabileceği açıkça bilinmektedir. Bu noktadan hareketle, çalışan ve üreten insanın yaşam boyu eğitimi, mevcut ve gelecek yüzyıllar için ülke refahının sürdürülebilir kılınması için hayati bir önem arz etmektedir.

Toplumun çok değişik kesimlerindeki bireylerin, gerekli temel ve mesleki eğitimlere sahip olması mevcut eğitim sisteminin en temel hedefleri arasında olmalıdır.

Eğitilmiş bireylerden oluşan toplumlardaki gelişim, eğitimin yeterince sağlanmadığı toplumlara oranla kıyaslanamayacak kadar yüksektir. Planlı, bilinçli, sistematik, mevcut güncel

teknolojilerden yararlanan, dinamik bir eğitim yapısı toplumların istikrarla kalkınması için şart ve kaçınılmazdır.

Ülkemizin en değerli ve güzide eğitim kurumlarından birisi olmaya aday Üniversitemiz, bünyesinde bulundurduğu akademik birimlerinde, deneyimli eğitici kadrosu ile mesleki alanda eğitilmiş, üretken ve gelişimi isteyen bireyler yetiştirerek ülke kalkınmasında üzerine düşen görevini başarıyla ifa edecektir. Mevcut eğitim programının yanı sıra, gerek Üniversitemiz bünyesinden ve gerekse yurtiçinden gelen eğitim taleplerini deneyimli öğretmen kadrosu vasıtasıyla cevaplayacaktır. Yeni kurulan üniversitemizin, eğitimde gerçekleştirmeyi hedeflediği başarı hamlesi ve ülke yüksek eğitim ve öğretimi için sahip olduğu farklı ve geniş vizyonu, Türkiye genelinde birçok kurum ve kuruluşun bizden topluma mesleki eğitim becerileri kazandırılması yönünde beklentilerini ve isteklerini üst düzeyde karşılamayı amaçlamaktadır.

Bu yönde gelen başvuruların Üniversite bünyesinde değerlendirilmesi, Yalova Üniversitesi'nin temel ilkelerine ve etik kurallarına uygun kaldığı takdirde planlanması, programlanması ve organizasyonu işlemlerinin gerçekleştirilmesi prosedürlerinin gerçekleştirilmesi için, Rektörlüğümüz 2009 yılında Yalova Üniversitesi Sürekli Eğitim Merkezi'nin (YUSEM) kurulmasını kararlaştırmıştır.

Merkezimizin öncelikli amacı, üretken, duyarlı, sürekli öğrenme arzusu içerisinde ve gelişimi isteyen bireylerin, sürekli yenilenen teknolojilerin kullanımı vasıtasıyla, kurum ve toplumlara ulaşmasını sağlamaktır. Görevimiz, bilimsel bilgiyi yetişkinlerle ve kurumlarla paylaşmanın ve kuramsal bilgiyi uygulama ile bütünleştirerek toplum yararına sunmanın etkili süreçlerini geliştirmek; böylece bireysel ve toplumsal sorunların çözümüne katkıda bulunmaktır.

Amaçları doğrultusundaki tüm etkinliklerini meslek içi eğitim, kurumlara eğitim, sertifika programları, önceden programlanmış seminerler, sözleşmeli seminerler, çeşitli kesimlere konferanslar gibi yollarla gerçekleştirerek, Üniversitemizin hemen her alanda var olan deneyimli eğitim kadrosunu, gelen talepler doğrultusunda yönlendirmek, talepte bulunan kurum veya kuruluş çalışanlarını daha nitelikli ve donanımlı hale getirmek için katkıda bulunmak temel hedeflerimizdendir.

Tablo 59. YÜSEM Tarafından Gerçekleştirilen Eğitimler

SIRA NO	EĞİTİM ADI	EĞİTİM TÜRÜ	EĞİTİM BAŞLANGIÇ TARİHLERİ	EĞİTİM BİTİŞ TARİHLERİ	DERS SAATİ	KİŞİ SAYISI
1	İnteraktif Eğitimler	Sertifikalı	15.11.2019	15.01.2020	480	2
2	İnteraktif Eğitimler	Sertifikalı	15.11.2019	27.12.2019	220	1
3	İnteraktif Eğitimler	Sertifikalı	13.12.2019	14.02.2020	480	1



4	İnteraktif Eğitimler	Sertifikalı	13.12.2019	15.01.2020	220	4
5	İnteraktif Eğitimler	Sertifikalı	13.12.2019	15.01.2020	120	1
6	Bilirkişilik Temel Eğitimi	Sertifikalı	25.07.2019	28.07.2019	24	21
7	İleri Düzey Excel Eğitimi (Uygulamalı)	Sertifikalı	22.06.2019	23.06.2019	12	3
8	Bilirkişilik Temel Eğitimi	Sertifikalı	19.10.2019	22.10.2019	24	21
9	Bilirkişilik Temel Eğitimi	Sertifikalı	02.11.2019	05.11.2019	24	16
10	Bilirkişilik Temel Eğitimi	Sertifikalı	23.11.2019	27.11.2019	24	13
11	Bilirkişilik Temel Eğitimi	Sertifikalı	27.12.2019	30.12.2019	24	9
12	Yabancı Uyruklu Lisansüstü Öğrencilerin Oryantasyon Programı	Sertifikalı	21.10.2019	27.12.2019	160	52
TOPLAM KİŞİ SAYISI					144	

Yalova Üniversitesi Uzaktan Eğitim Uygulama ve Araştırma Merkezi (YÜZEM)

Merkez, Üniversitemizde bilgi ve iletişim teknolojisine dayalı ön lisans, lisans ve yüksek lisans düzeyinde birinci ve ikinci öğretimde bazı derslerin uzaktan öğretim yöntemiyle verilmesi konularında çalışmalar yapmaktadır. Uzaktan Eğitim merkezinin kuruluş amacı öğretim elemanı ve öğrencilerin aynı mekânda bulunma zorunluluğu olmaksızın, eğitim-öğretim faaliyetlerinin bilgi iletişim teknolojisine dayalı olarak planlanıp ve yürütülmesinin sağlanmasıdır.

Teknolojik gelişmeler dünyada her geçen gün artmakta ve bu artış eğitime doğrudan yansımaktadır. Bir Dünya Üniversitesi olma hedefi ile ilerleyen Yalova Üniversitesi; öğrencilerine, evrensel bilgi ve teknolojik gelişmeleri, en kısa sürede ve en etkin bir biçimde sunmayı hedeflemektedir. Bunun bir sonucu olarak 2012-2013 eğitim-öğretim döneminden itibaren üniversitemiz bünyesinde bazı dersler “Uzaktan Eğitim” yöntemiyle verilmeye başlanmıştır.

Uzaktan eğitimle; mekân kısıtlaması sorununu ortadan kaldırarak, eğitim platformundan dünyanın neresinde olursa olsun üniversitemiz bünyesindeki herkesin yararlanabilmesi, öğrencinin istediği yerden bilgiyi öğrenmesine olanak tanıdığından, öğrenme sürecinin hızlandırılması, öğrencilerin Uzaktan Eğitim platformu sayesinde istedikleri an öğretim üyelerine erişebilmeleri, bu sayede öğrenciye daha detaylı ve daha hızlı bir şekilde geri bildirim gerçekleştirilmesi hedeflenmektedir.

2019 yılsonu itibariyle YÜZEM kapsamında 74 programda eğitim verilmiş olup ders bazında ise 4 ders uzaktan eğitim kapsamında verilmiştir.

Yalova Üniversitesi Girişimcilik Uygulama ve Araştırma Merkezi (YÜGİM)

Merkezin amacı; girişimcilik ve işletmecilik, özellikle küçük ve orta ölçekteki firmalar ile aile işletmeleri alanında bilimsel araştırma, uygulama, eğitim, danışmanlık ve dokümantasyon çalışmaları yaparak, gerektiğinde ilgili resmi ve özel kuruluşlarla da işbirliği sağlayarak Ülkenin zenginliğinin ve refahının artırılmasına katkı sağlamaktır.

Merkezin faaliyet alanları şunlardır:

- a) Girişimcilik ve işletmecilik alanlarında araştırmalar yapmak ve yaptırmak; bu konularda raporlar hazırlamak, projeler yürütmek, yayın yapmak ve bu işletmelere danışmanlık hizmeti sunmak,
- b) Girişimcilik alanında ve işletmeciliğin alt alanlarında, pazarlama, yönetim, finans, üretim ve benzeri eğitim programları düzenlemek, danışmanlık hizmeti sunmak, araştırma ve uygulama çalışmaları sonunda konu ile ilgili bilimsel yayın yapmak, görsel, işitsel ve dijital yayınlarla kamuoyunun bilgilendirilmesine katkıda bulunmak,
- c) Girişimcilik ve işletmecilik alanlarında konferans, sempozyum, çalıştay, seminer ve benzeri etkinlikler düzenlemek veya bu tür etkinliklere katkıda bulunmak, üniversiteler ve ulusal/uluslararası kuruluşlar ile işbirliği yapmak, ortak çalışmalar yürütmek,
- ç) Yurt dışında ve yurt içindeki resmi ve özel kuruluşlarla işbirliği yaparak konusunda ulusal veya uluslararası projeler, eğitim programları ve ortak faaliyetler tasarlamak ve yürütmek,
- d) Üniversitenin öğretim elemanlarını ve öğrencilerini Merkezin faaliyet konularında çalışmaya yönleltmek ve çalışmalarına destek vermek,
- e) Faaliyet konularına giren araştırma ve çalışmaları yürütmek üzere çalışma grupları veya yerli ve yabancı uzmanlar ile öğrencilerin birlikte çalışmalarda bulunabileceği ulusal ve uluslararası programlar oluşturmak,
- f) Merkez tarafından yapılan araştırma, inceleme ve eğitim çalışmalarının gerçekleştirilmesinde yerli ve yabancı uzmanlardan yararlanmak,
- g) Ulusal ve uluslararası projelerin gerçekleştirilmesi için gerekli koordinasyonu yürütmek, bu projeler için destek veya fon sağlamak,
- ğ) Merkezin amacına yönelik olarak kütüphane, bilgi merkezi veya dokümantasyon merkezi kurmak.

2012 yılından bu güne kadar her yıl farklı isimler altında faaliyetlerde bulunan Girişimcilik Araştırma ve Uygulama Merkezimiz (YÜGİM). Her yıl Nisan ve Mayıs aylarında kendi



alanında tanınmış iş adamlarını üniversitemizin öğrencileri ile buluşturmayı geleneksel hale getirmiş bulunmaktadır.

Bu sene üçüncüsünü düzenlemiş bulunduğumuz “III. Geleneksel Girişimcilik ve Kariyer Günleri” programımızın konuklarını yine büyük bir dikkat ve özenle seçmiş bulunmaktayız. Konuklarımızın Hepsini kendi alanında uzman ve örnek kişilerdir.

Amacımız: Hızla değişen ve gelişen dünya şartlarında öğrencilerimizin teorik olarak almış olduğu dersleri pratik hayatın içinde yaşayan örnek iş insanlarından da görüp duymalarına katkı sağlamak. Ayrıca iş hayatı ve piyasalara dair canlı örnekleri dinleyerek kendilerini gelecekte görmek istedikleri alanlarda rol model olabilecek örnek şahsiyetleri görmek ve bu alandaki boşluklarını biraz olsun doldurmaktır. Böylece öğrencilerimizden kimileri iyi birer bürokrat ve kamu hizmetinde iyi birer yönetici olabilmelerinin yanı sıra gerektiğinde iyi birer iş insanı olabilme yollarını göstererek bu yönde düşüncelerini sağlamaktır.

Yalova Üniversitemiz Girişimcilik ve İşletmecilik Uygulama ve Araştırma Merkezi (YÜGİM) tarafından düzenlenen 3. Girişimcilik ve Kariyer Günleri Etkinliği, Rektörlük Konferans Salonu’nda gerçekleştirildi. Etkinliğe Yalova Vali Yardımcısı Dr. Ahmet Kurt, Rektör Yardımcısı Prof. Dr. Orhan Torkul, YÜGİM Müdürü Doç. Dr. Hacı Yunus Taş ile birlikte idari ve akademik personelimizin yanı sıra öğrencilerimiz de yoğun düzeyde katılım sağladılar.

YÜGİM Müdürü Doç. Dr. Hacı Yunus Taş Moderatörlüğü’nde düzenlenen ilk oturumda, FD Akademi MÜSİAD Danışmanlık ve Eğitim Sektörü Kurulu Yönetim Danışmanı Ferhat İstanbul, Sohak Yapı Mimarlık Sanayi ve Ticaret Limited Şirketi Yönetim Kurulu Başkanı Tuğcan Parlak, Yönetim Akademisi Şirketler Gurubu Genel Müdürü Hüseyin Demirgran ve MNT Elektronik İç ve Dış Ticaret Limited Şirketi Genel Müdürü Kerem Okudan birer konuşma gerçekleştirerek, iş hayatlarındaki tecrübelerini ve tavsiyelerini öğrencilerle paylaştılar.

Yalova Üniversitemiz İktisadi ve İdari Bilimler Fakültesi Çalışma Ekonomisi ve Endüstri İlişkileri Bölümü Öğretim Üyesi Prof. Dr. Tuncay Güloğlu Moderatörlüğü’nde gerçekleştirilen ikinci oturumda ise ıslak mendilin mucidi olarak bilinen girişimci Ataman Özbay, Sefa Merve şirketinin kurucu ortağı girişimci iş adamı Mehmet Metin Okur ve Sultanlar Grup Yönetim Kurulu Başkanı Mücahit Yıldız mesleki deneyimlerini katılımcılar ile paylaştılar.

2019 yılında Üniversitemizde verilen girişimcilik dersleri neticesinde 350 tane öğrencimize girişimcilik sertifikası verilmiştir.

Yalova Üniversitesi Engelli Uygulama ve Araştırma Merkezi

Çalışmalarına 26 Ekim 2017 tarihinde başlayan Yalova Üniversitesi Engelli Çalışmaları Uygulama ve Araştırma Merkezi Yalova'da yaşayan engelli birey ve aileleriyle, engellilik alanında çalışan kamu birimleri, yerel yönetimler ve STK'larla ortak çalışmalar bulunan bir araştırma merkezidir. Teoride yer alan modellemelerin ve mevzuatların uygulamaya geçirilmesinde yardımcı olan çalışmalar yürütmektedir. Ayrıca uygulamalardaki eksiklikleri giderici, sorunlara çözüm önerisi sağlayıcı çalışmalar yapan bir merkezdir. Yalova Üniversitesi Rektörlüğü tarafından merkezimizle irtibatlandırılan araştırma görevlilerinin çalışmalarıyla da hızla büyümekte ve yeni çalışmalara imza atmaya hazırlanmaktadır.

2019 yılı içerisinde;

- 26 Mart 2019 tarihinde Prof Dr. Mim Kemal Öke'nin katılımıyla Down Sendromu Dünya Farkındalık Günü Etkinliği olarak "Nazlı Bir Hayattan Nağmeler" konulu konferans gerçekleştirildi.
- 26 Kasım 2019 Salı günü Merkez Müdürü Dr. Öğr. Üyesi Fatma Kahraman Güloğlu tarafından İktiyosis Hastalarına dair farkındalık eğitimi dahilinde "Engelliğin Sosyal Modeli" konulu bir konferans verildi.
- 10 Aralık 2019 tarihinde Yalova 19 Temmuz İlköğretim Okulunun idari ve eğitim personeli ve velilerine Psikoterapist & OÇÇİDEP Danışmanı Mehmet Aslan Bey tarafından "Gelişim Süreçlerinde Kritik Evreler" konulu bir konferans verildi.
- Yalova Memur-Sen İl Temsilciliği Engelli Komisyonu tarafından 02-03 Kasım 2019 tarihli "Hak Temelli Engelli İstihdamı Eğitimi" ile "Yalova İlinde Engelli İstihdam Süreçleri (öncesi/sırası ve sonrası) Sorun ve Çözüm Önerilerine Yönelik Atölye Çalışması"na merkez müdürü ve müdür yardımcısı olarak aktif katılım sağlandı. Öğrenci desteği de verildi.
- 5 Aralık 2019 Perşembe günü Üniversitemiz, Aile Çalışma ve Sosyal Hizmetler Yalova İl Müdürlüğü ve Yalova Tut Elimden Derneği iş birliği ile "Engellilikte Beslenme" konulu bir çalıştay düzenlendi.

Yalova Üniversitesi Türkçe Öğretimi Uygulama ve Araştırma Merkezi (YTÖMER)

YTÖMER, Türkiye dışındaki akraba topluluklar ve Türk Cumhuriyetleri mensupları ile yabancılara Türkçe öğretimi vermek; bu konuda kurumsal ve uygulamalı çalışmalar yapmak, bunları desteklemek, geliştirmek, yayınlamak ve bunların yapılmasını özendirmek için imkân



sağlamak; ayrıca ilgili tüm ulusal ve uluslararası kurum ve kuruluşlarla işbirliği yapmak görevlerini üstlenmektedir.

YTÖMER Yönetmeliği 4 Mart 2018 tarih ve 30350 sayılı Resmi Gazetede yayınlanmıştır. 28 Ağustos 2019 tarihinde YTÖMER Eğitim-Öğretim ve Sınav Yönergesi Yalova Üniversitesi Senatosunda onaylanmıştır.

2019 yılı Haziran ayına kadar, önceki sene açılan Türkçe kursuna 103 kursiyer ile devam edilmiştir. Bu kurslarda 3 öğretim elemanı görev almış ve dersler Hukuk Fakültesi dersliklerinde işlenmiştir.

23 Eylül – 20 Aralık 2019 tarihleri arasında A1-A2 Düzey Türkçe Kursu yürütülmüştür. Kursta 160 kursiyer kaydolmuştur. Kursta 10 öğretim elemanı görev almış ve dersler Safran Yerleşkesinde sürdürülmüştür. YTÖMER idari ofisleri de Safran Yerleşkesinde bulunmaktadır.

2019 yılında 4 kez Türkçe Yeterlik Sınavı yapılmış ve 82 kişiye dil düzey belgesi verilmiştir. Yine 2019 yılına ait YTÖMER döner sermaye geliri 339.100 TL'dir.

Yalova Üniversitesi Fizyoterapi ve Rehabilitasyon Uygulama ve Araştırma Merkezi (YÜFİZYOM)

Yalova Üniversitemiz Rektörlüğü'nün, "Fizyoterapi ve Rehabilitasyon Uygulama ve Araştırma Merkezi" açılması konusundaki teklifi, 30 Nisan 2019 tarihli Yükseköğretim Yürütme Kurulu toplantısında incelendi. Yapılan incelemeler sonucunda, Yalova Üniversitemiz Rektörlüğü bünyesinde, "Fizyoterapi ve Rehabilitasyon Uygulama ve Araştırma Merkezi" kurulmasına karar verildi.

Yalova Üniversitesi Fizyoterapi ve Rehabilitasyon Uygulama ve Araştırma Merkezi (YÜFİZYOM) toplumun sağlıklı yaşam kalitesinin yükseltilmesi, doğru egzersiz ve uygun sporların yapılması, geliştirilmesi, fizyoterapi ve rehabilitasyon alanlarında uygulama, araştırma, eğitim ve hizmet konularında çalışmalar yapmak amacıyla Yalova Üniversitesi'nde kurulup çalışmalarını sürdüren bir kurumdur.

2019 Yılında Gerçekleştirilen Faaliyetler

1. Merkez web sitesi düzenlemeleri yapıldı.
2. Yönetim Kurulu, Danışma Kurulu oluşturuldu.
3. Müdür yardımcıları görev dağılımı belirlendi.

4. Merkezde görev alan müdür, müdür yardımcıları ve araştırma görevlileri bir araya gelerek Merkezde yapılacak faaliyetler hakkında toplantı düzenlendi. Yönetim kurulu gündemi belirlendi.
5. Fizyoterapi ve Rehabilitasyon Danışmanlık Hizmeti devam etmektedir. (Her Perşembe saat 10-12:00 arası Mediko' da hizmet vermekteyiz)
6. Marka ile 23.08.2019' da imzalanan fizibilite destek projesinin hazırlıkları yapıldı. Projenin sürdürülmesi için çalışmalarımıza devam ediyor. (Fizyoterapi, Rehabilitasyon ve Kür Merkezi Kurulumu Fizibilite Projesi)
7. Tuzla Reha Klinik ile karşılıklı protokol imzalanmak üzere hazırlandı. Tuzla Reha Klinik'e gönderildi.
8. Pattern Skolyoz Akademi ile karşılıklı protokol imzalanmak üzere hazırlandı. Tuzla Reha Klinik'e gönderildi.
9. Tüm ülkeye yönelik «Tekerlekli Sandalye Kullanıcılarına Yönelik Beceri Eğitimi» verileceği duyurusu web sitemizde yapıldı.
10. 4 Aralık 2019' da "3 Aralık Dünya Engelliler Günü Konferansı" düzenlendi.

Yalova Üniversitesi Bilim ve Teknoloji Uygulama ve Araştırma Merkezi (YÜBİTAM)

YÜBİTAM'ın amacı, Yalova Üniversitesi bünyesindeki araştırma ve geliştirme faaliyetlerini koordine etmek, üniversite-sanayi işbirliğini geliştirmek, ortak projeleri organize etmek, Ar-Ge desteği veren kuruluşların katkısını sağlayarak yeni projeler üretmek, uygulanabilir sonuçları ilgililere aktarmak, konuya ilişkin danışmanlık hizmetleri vermektir.

YÜBİTAM, Yalova Üniversitesinin akademik bilgi birikimi ile alt yapı imkânlarını, yenilikçi yaklaşımla, diğer tüm ilgili paydaşlarla işbirliği içerisinde kullanarak, yeni bilgiler elde etme, mevcut bilgilerle yeni malzeme, ürün ve araçlar üretme, yazılım dâhil yeni sistem, süreç ve hizmetler oluşturma ve geliştirme yönünde çalışmalar yapmaktadır. Söz konusu çalışmalarda öğretim üyeleri ile birlikte lisansüstü veya doktora çalışması yapan öğrencilerin de yer alması hedeflenmektedir. Bu kapsamda, YÜBİTAM Yalova ili ve çevresinden birçok sanayi kuruluşuna ziyaretler gerçekleştirilerek, sanayicilerimizle üniversitenin entegrasyonunu sağlamaya yönelik görüşmeler yapılmaktadır.

5.5.2 Rektörlüğe Bağlı Birimler

Bilimsel Araştırma Projeleri Koordinasyon Birimi (BAP)

Yalova Üniversitesi Bilimsel Araştırma Projeleri Koordinasyon Birimi, Yalova Üniversitesi bünyesinde yürütülen bilimsel araştırma projelerinin koordinasyonun sağlanması,



Yalova Üniversitesi arařtırmacılarının ulusal ve uluslararası düzeyde arařtırma etkinliklerinin arttırılması, proje alıřmaları sonucu ortaya ıkan uygulanabilir ve lke ekonomisine katma deęere sahip arařtırma sonularının patente dnüşmesinin saęlanması amacıyla hizmet vermektedir.

BAP Birimi Üniversitemiz öğretim üyeleri tarafından önerilen ve yönetilen bilimsel arařtırma projelerini deęerlendirmek, kabul etmek ve desteklemek; projeleri izlemek, sonularını deęerlendirmek ve duyurmak faaliyetlerini yerine getirmektedir.

BAP Birimi bünyesinde 2019 yılı içerisinde, 2018 yılından devreden 75 proje, 2019 yılında başlayan 23 proje ve 2019 yılı içerisinde tamamlanan 8 olmak üzere toplam 104 proje yürütülmüřtür. Projelerin 2019 yılı itibarıyla toplam ödeneęi 5.926.822,25 TL olup, toplam harcama 2.528.878,58 TL'dir.

Yalova Üniversitesi Dış İliřkiler Koordinatörlüęü (YUDİK)

Yalova Üniversitesi Dış İliřkiler Koordinatörlüęü Üniversitenin uluslararası iliřkilerini arttırmak, geliřtirmek, uluslararası platformda tanıtımını yapmak, akademik ve idari personel ile öğrencilerin uluslararası bilimsel ve kültürel deneyimlerinin geliřmesi ve zenginleşmesine yardımcı olmak amacıyla faaliyetlerini sürdürmektedir.

YUDİK, Yalova Üniversitesi'nin ulusal ve uluslararası dış iliřkilerini yürüterek işbirliklerini geliřtirmekte, Eurodesk İrtibat Noktası olarak hizmet etmekte, Bologna Uyum, Leonardo da Vinci, Erasmus, Farabi, Mevlana ve Proje Yönetim alt birimleri ile öğrenci ve öğretim üyeleri için kolaylařtırıcı destek yönetim birimi olarak görev yapmaktadır. Eğitim, bilim ve kültür alanlarında ulusal ve sınır ötesi işbirlięinin arttırılması amacıyla ulusal ve uluslararası aktiviteler düzenlemektedir.

Yalova Üniversitesi Dış İliřkiler Koordinatörlüęü, bulunan faaliyet kapsamında 2019 yılı içerisinde öğrencilerimize ve yerele eğitim, seminer, konferans, bilgilendirme toplantıları, yurtdışı eğitim kurumlarıyla anlaşmalar, proje alıřmaları yürütülmesi ve gerçekleştirilmesi, online olarak internet üzerinden soru-cevap hizmetinin tüm AB fırsatlarından faydalanmak isteyenlere saęlanması hizmetleri, Erasmus, Mevlana, Farabi ve İkili İşbirlikleri deęişimi hizmeti verilmiřtir. Bu noktada üniversitemizin dış iliřkilerini ikili anlaşmalar ve ortak alıřmalar ile daha ileriye taşıma ve güçlü bağlar kurmak için alıřmalarını devam ettirmektedir. Dış İliřkiler Koordinatörlüęü görevini dięer birimlere bu noktada destek vererek de yerine getirmektedir.

2019 yılı içerisinde gerçekleştirilen faaliyetlere 5.7 Ulusal ve Uluslararası İliřkiler bölümünde yer verilmiřtir.

Merkezi Araştırma Laboratuvarı

Laboratuvarımız Mühendislik Fakültesine bağlı, Bilim ve Teknoloji Uygulama ve Araştırma Merkezinin alt birimi iken 2017 yılının başlarında Yalova Üniversitesi Merkezi Araştırma Laboratuvarı (YÜMERLAB) olarak Rektörlüğe bağlı bağımsız bir birim olmuş ve Merkez Yerleşkesinde yeni binasına taşınmıştır.

Yalova Üniversitesi Merkezi Araştırma Laboratuvarı Uygulama ve Araştırma Merkezi Yönetmeliğimiz 13 Ekim 2019 tarih ve 30917 sayılı Resmi Gazete de yayımlanarak yürürlüğe girmiştir.

Merkezimizde; Çevre Analiz Laboratuvarı, Yakıt Analiz Laboratuvarı, Mekanik Laboratuvarı, Görüntüleme ve Karakterizasyon Laboratuvarı, Yanma Test Laboratuvarı, SEM/XRD Görüntüleme Laboratuvarı, Polimer İşleme Laboratuvarı, Enstrümantal Analiz laboratuvarı ve Alg üretim biriminden oluşmaktadır.

Laboratuvarımızda, Test/Analiz fiyatları üzerinden (SEM hariç) Yalova Üniversitesi mensuplarına ve öğrencilerine %75, diğer üniversitelere, kamu kurum ve kuruluşları ile iş birliği protokolü yapan firmalara %30 indirim uygulanmaktadır.

SEM (Taramalı Elektron Mikroskobu), Test/Analiz fiyatları üzerinden Yalova Üniversitesi mensuplarına ve öğrencilerine %50, diğer üniversitelere %25, kamu kurum ve kuruluşları ile iş birliği protokolü yapan firmalara %25 indirim uygulanmaktadır.

Ayrıca yeni kurulan Ar-Ge ve İnovasyon yapan firmaları desteklemek amacıyla; TÜBİTAK 1512 Bireysel Genç Girişimci Desteği (Teknogirişim Sermaye Desteği) ile 3 yıl içinde kurulan veya 3 yıl içinde desteksiz kurulmasına rağmen TÜBİTAK 1507 Kobi Ar-Ge Başlangıç Destek Programı projesi kapsamında hizmet alan veya KOSGEB Yeni Girişimci Desteği ile 3 yıl içinde kurulan ve/veya 3 yıl içinde desteksiz kurulmasına rağmen KOSGEB Ar-Ge İnovasyon Destek Programı kapsamında hizmet alan girişimci firmalarına, firma kuruluş tarihinden itibaren 3 (üç) yıl sürecince %50 indirim uygulanmaktadır.

Üniversite içi ve dışından gelen başvurular, 2017 yılında 25.567,99 TL'lik, 2018 yılında ise 79.924,04 TL, 2019 yılında ise 83.974,00 TL'lik test ve analiz ücreti Döner Sermaye Müdürlüğümüze yatırılmıştır. Yapacağımız çalışmalar ile bu miktarın artacağı kanaatini taşımaktayız.



Kalite Koordinatörlüğü

“Y.Ü. Kalite Komisyonu ve Kalite Koordinatörlüğü Yönergesi” Yalova Üniversitesi Senatosunun 02.08.2018 tarih ve 133 sayılı toplantısında, kabul edilerek yürürlüğe girmiştir. Senatonun, 20.09.2018 tarih ve 136 sayılı toplantısında da “Y.Ü. Kalite Komisyonu” oluşturulmuştur.

Y.Ü. Kalite Komisyonu, 28.09.2018 tarihli ilk toplantısında Kalite Koordinatörünü görevlendirmiştir. Kalite Koordinatörü iki öğretim üyesini yardımcı olarak belirlemiştir. Kalite Koordinatörlüğünün talebi doğrultusunda, her akademik ve idari birim birer kalite temsilcisi görevlendirmiştir. Akademik birimlerde de her Bölüm/Program için kalite temsilcisi belirlenmiştir.

Yalova Üniversitesi “Kalite Politikası” ve “Kalite Hedefleri”, Y.Ü. Kalite Komisyonunun 06.12.2018 tarihli toplantısında görüşülerek kabul edilmiş ve üniversite web sitesinde yayınlanmıştır. 08.10.2019 tarihinde, Kalite Koordinatörlüğü Birimi'ne bir Öğr. Gör. atanmıştır. Yalova Üniversitesi Kalite Koordinatörlüğü Birimi, Kalite Yönetim Sistemi için gerekli çalışmaları gerçekleştirmek, idari ve akademik birimler arasında kalite çalışmalarını koordine etmekle görevlidir.

Yalova Üniversitesi 2019 Mayıs ayında, Yükseköğretim Kalite Kurulu (YÖKAK) tarafından Kurumsal Dış Değerlendirmeye tabi tutulmuştur. Yükseköğretim Kalite Kurulu, 2019 Ekim ayında Yalova Üniversitesi Kurumsal Dış Değerlendirme Geri Bildirim Raporunu (KDDGBR) kendi web sitesinde yayınlamıştır.

Kalite Koordinasyon Birimi, kaliteye ilişkin faaliyetlerini genellikle KDDGBR'da belirtilen Geliştirmeye Açık Yönler'e yoğunlaştırmıştır. Kalite kültürünü yaygınlaştırmak üzere fakülteler ve yüksekokullar ziyaret edilmiş, birimlerin yöneticileri ve bölüm başkanları ile bilgilendirme toplantıları yapılmıştır. Söz konusu toplantılarda, ileriki dönemlerde kalite iyileştirme kapsamında yapılması gereken çalışmalar hakkında bilgi verilmiştir.

İdari personelin gerekli yetkinliğe ulaştırılması yönünde eğitimler verilmiştir. Akademik personel için Eğitimcinin Eğitimi kapsamında eğitimler gerçekleştirilmiştir.

ISO 9001-2015 Kalite Yönetim Sistemi'nin üniversitemizde yapılandırılmasına ilişkin çalışmalara devam edilmektedir. Kurum İçi Kalite Değerlendirme Sistemi'nin yapılandırılması için çalışmalar başlatılmıştır.

Kalite Koordinatörlüğü Birimi'nin faaliyetleri, birimin web sitesinde düzenli olarak iç ve dış paydaşlarla paylaşılmaktadır.

2019 Yılında Kalite Koordinatörlüğü Birimi tarafından gerçekleştirilen faaliyetler aşağıda özet halinde verilmektedir.

- 1) 2018 Yılına ait Kurumsal İç Değerlendirme Raporu (KİDR), Kalite Koordinatörlüğü Birimi, Strateji Geliştirme Daire Başkanlığı ve Öğrenci İşleri Daire Başkanlığının ortak çalışması ile hazırlandı. 28.02.2019 tarihli Senato toplantısında görüşülerek onaylanan KİDR, aynı tarihte Yükseköğretim Kalite Kurulu (YÖKAK) web sitesine yüklendi.
- 2) 2018 yılına ait Öğrenci Üniversite Memnuniyet Anketi, Akademik Personel Memnuniyet Anketi, İdari Personel Memnuniyet Anketi gerçekleştirildi ve sonuçları Kalite Koordinatörlüğü Birimi web sayfasında yayınlandı.
- 3) 2018 Güz Dönemine ait Öğrenci Ders Memnuniyeti Anketi gerçekleştirildi.
- 4) Yükseköğretim Kalite Kurulu (YÖKAK) tarafından üniversitemiz kalite çalışmalarına katkıda bulunmak üzere mentor olarak görevlendirilen Prof. Dr. Öktem VARDAR, üniversitemizi 25.03.2019 tarihinde ziyaret etti. Kalite Koordinatörlüğü Birimi, gerçekleştirilen iyileştirme ve geliştirme faaliyetleri hakkında özet bir sunum yaptı. Kalite Komisyonu üyeleri ve Kalite Koordinatörlüğü Birimi üyeleriyle iki ayrı toplantı yapan Prof. Dr. Öktem VARDAR, Y.Ü. 2018 Kurumsal İç Değerlendirme Raporu hakkında görüşlerini bildirdi. Ayrıca Üniversitelerde Kalite Güvence Sistemi ve Kurumsal Dış Değerlendirme konuları hakkında deneyim ve tavsiyelerini ilettiler.
- 5) Kalite Koordinatörlüğü Birimi üyeleri, Yükseköğretim Kalite Kurulunun (YÖKAK) 25.04.2019 tarihinde Ankara' da düzenlediği toplantıya katıldı. Toplantıda, "Türk Yükseköğretim Sisteminde Avrupa Yükseköğretim Alanı Reformlarının Uygulanması ve Sürdürülebilmesi Projesi" hakkında bilgi verildi.
- 6) 2019 Bahar Dönemine ait Öğrenci Ders Memnuniyeti Anketi gerçekleştirildi.
- 7) Kalite Koordinatörlüğü Birimi tarafından, Üniversitemizin akademik birim yöneticilerine 14.05.2019 tarihinde, idari birim yöneticilerine 15.05.2019 tarihinde "Kurumsal Dış Değerlendirme" programı konusunda bilgilendirme toplantıları gerçekleştirildi. Toplantılarda, Kurumsal Dış Değerlendirme programının amacı, ana temaları, yöntemi ve aşamaları konusunda bilgi verildi.



8) Yükseköğretim Kalite Kurulu (YÖKAK) tarafından görevlendirilen Değerlendirme Takımı, üniversitemize Kurumsal Dış Değerlendirme Programı kapsamındaki ön ziyaretini, 20 Mayıs 2019 tarihinde gerçekleştirdi. Üniversite üst yönetimi ile görüşmelerde bulunan Değerlendirme Takımı, Kurumsal Dış Değerlendirme Programının amacı ve kapsamı hakkında bilgiler verdi. Kalite Koordinatörlüğü Birimi, ön ziyarete ilişkin hazırlıkları organize etti.

9) Yükseköğretim Kalite Kurulu (YÖKAK) tarafından görevlendirilen Değerlendirme Takımı, 17-18-19 Haziran 2019 tarihlerinde, Kurumsal Dış Değerlendirme Programı kapsamında, Yalova Üniversitesi saha ziyaretini gerçekleştirdi. Değerlendirme Takımı, Yalova Üniversitesi'nin kalite güvence, eğitim-öğretim, araştırma-geliştirme ve yönetim sistemi süreçlerini değerlendirdi. Kalite Koordinatörlüğü Birimi, saha ziyarete ilişkin hazırlıkları organize etti ve üniversitede gerçekleştirilen iyileştirme ve geliştirme faaliyetleri hakkında özet bir sunum yaptı.

10) Kalite Koordinatörlüğü Birimi üyeleri, Yükseköğretim Kalite Kurulunun (YÖKAK) 23.07.2019 tarihinde İstanbul' da Medipol Üniversitesinde düzenlediği toplantıya katıldı. YÖKAK yöneticileri, 2019 yılında üniversitelerde gerçekleştirilen Kurumsal Dış Değerlendirme etkinlikleri hakkında bilgi verdi ve ileriki dönemlerde üniversitelerde yapılması gereken iyileştirme faaliyetleri hakkında önerilerde bulundu.

11) 08.10.2019 tarihinde, 2019-2020 Akademik Yılı'nın ilk Kalite Komisyonu toplantısı gerçekleştirildi. Kalite Koordinatörlüğü Birimi, yaptığı sunumda Kurumsal Dış Değerlendirme Geri Bildirim Raporunda (KDDGBR) belirtilen Geliştirmeye Açık Yönleri özetledi. YÖKAK toplantılarında gündeme getirilen konular ile önümüzdeki dönemlerde kalite iyileştirme kapsamında yapılması gereken konular hakkında bilgi verdi.

12) 08.10.2019 tarihli Kalite Komisyonu toplantısında, "Kurum İçi Kalite Değerlendirme Sistemi" nin yapılandırılmasına ve 2020 yılından itibaren uygulanmasına karar verildi.

13) 08.10.2019 tarihli Kalite Komisyonu toplantısında, yapılandırılmakta olan ISO 9001 Kalite Yönetim Sistemine entegre edilmek üzere, Çevre Yönetim Sistemi (ISO 14001), İş Sağlığı ve Güvenliği Yönetim Sistemi (ISO 45001), Enerji Yönetim Sistemi (ISO 50001) ve Bilgi Güvenliği Yönetim Sistemi (ISO 27001) ile ilgili çalışmalar yapmak üzere alt komisyonların kurulmasına karar verildi.

14)Yükseköğretim Kalite Kurulunun (YÖKAK), Yalova Üniversitesi'ne ilişkin Kurumsal Dış Değerlendirme Geri Bildirim Raporunu (KDDGBR) web sitesinde yayınlamasından sonra, 08.11.2019 tarihinde konuyla ilgili olarak, Genel Sekreter, Genel Sekreter Yardımcısı, Daire Başkanları, Şube Müdürleri ve diğer İdari Birim Yöneticilerinin katıldığı kalite bilgilendirme toplantısı gerçekleştirildi. KDDGBR'da belirtilen "Geliştirmeye Açık Yönler" ile önümüzdeki dönemlerde kalite iyileştirme kapsamında yapılması gereken konular hakkında bilgi verildi.

15)Yalova Üniversitesine ilişkin Kurumsal Dış Değerlendirme Geri Bildirim Raporunun (KDDGBR) YÖKAK web sitesinde yayınlamasından sonra, aşağıda belirtilen tarihlerde akademik birimlere yönelik ziyaretler ve toplantılar yapıldı. Toplantılar akademik birimlerin yöneticileri ve bölüm başkanlarının katılımı ile gerçekleştirildi.

05.11.2019 İktisadi ve İdari Bilimler Fakültesi

06.11.2019 Sanat ve Tasarım Fakültesi

06.11.2019 Hukuk Fakültesi

12.11.2019 Mühendislik Fakültesi

13.11.2019 Yalova Meslek Yüksekokulu, Altınova Meslek Yüksekokulu

13.11.2019 İslami İlimler Fakültesi

14.11.2019 Armutlu Meslek Yüksekokulu, Çınarcık Meslek Yüksekokulu,
Termal Meslek Yüksekokulu

Toplantılarda yapılan sunumlarda, KDDGBR 'da belirtilen "Geliştirmeye Açık Yönler" ve önümüzdeki dönemlerde kalite iyileştirme konusunda akademik birimlerden beklenen çalışmalar hakkında bilgi verildi.

16)05-14 Kasım 2019 tarihlerinde akademik birimlere yapılan ziyaretlerde, bölümlerin ve akademik birimlerin hazırlayacakları 2019 yılına ait "Öz Değerlendirme Raporları"nı 16.12.2019 tarihine kadar Kalite Koordinatörlüğü Birimine göndermeleri istendi. Gelen raporların değerlendirilmesi devam etmektedir.

17)Kalite Koordinatörlüğü Birimi üyeleri, Yükseköğretim Kalite Kurulunun (YÖKAK) 23.12.2019 tarihinde İstanbul'da Marmara Üniversitesi'nde düzenlediği toplantıya katıldı. YÖKAK yöneticileri, yeniden hazırlanan "Kurum İç Değerlendirme Raporu Hazırlama



Kılavuzu (Sürüm 2.0) ile Dış Değerlendirme konusunda planlanan yenilikler hakkında bilgi verdiler.

18) Kalite Koordinatörlüğü Birimi ve Personel Daire Başkanlığı, üniversite idari personelinin gerekli yetkinliğe ulaştırılması yönünde eğitimler organize edilmesini kararlaştırdı. İlk eğitimler, yaklaşık 50 kişilik gruplar halinde 02- 03- 09- 10 Aralık 2019 tarihlerinde gerçekleştirildi. Prof. Dr. Senay Yürür Karslıoğlu tarafından verilen eğitimlerde, “Kurum Kültürü” ve “Çalışma Hayatında Bireysel Farklılıklar ve Önemi” konuları işlendi.

19) Kurumsal İç Değerlendirme ölçütleri arasında yer alan, akademik personele yönelik “Eğitimcinin Eğitimi” programı, Mühendislik Fakültesi akademik personeline verilen eğitimlerle başlatıldı. İlk eğitim yaklaşık 40 kişilik gruplar halinde 29.11.2019 ve 06.12.2019 tarihlerinde gerçekleştirildi. Öğr. Gör. Ezgi Şahin Sevdı tarafından verilen eğitimlerde “Etkili Konuşma, Diksiyon, Beden Dili” konuları işlendi. Eğitimlere Dr. Öğr. Üyesi, Öğretim Görevlisi ve Araştırma Görevlisi kadrosunda bulunan akademisyenler katıldı.

20) 16 ve 17 Aralık 2019 tarihlerinde, Mühendislik Fakültesi akademik personeli için, “Eğitimcinin Eğitimi” programı kapsamında yeni eğitimler verildi. Prof. Dr. Senay Yürür Karslıoğlu tarafından verilen eğitimlerde, “Kurum Kültürü” ve “Çalışma Hayatında Bireysel Farklılıklar ve Önemi” konuları işlendi.

21) “Eğitimcinin Eğitimi” programına, farklı fakültelerin akademik personeli için aşağıda belirtilen tarihlerde devam edildi.

06.01.2020, Hukuk Fakültesi

07.01.2020, İktisadi ve İdari Bilimler Fakültesi

08.01.2020, İslami İlimler Fakültesi ile Sanat ve Tasarım Fakültesi

Prof. Dr. Senay YÜRÜR KARSLIOĞLU tarafından verilen eğitimlerde, “Kurum Kültürü” ve “Çalışma Hayatında Bireysel Farklılıklar ve Önemi” konuları işlendi.

22) Kurum Kültürü konusunda verilen eğitimlerin sonunda, katılımcılardan Yalova Üniversitesi’nde mevcut kurum kültürü ve olması beklenen kurum kültürü hakkında yazılı görüş bildirmeleri istendi. Toplanan görüşlerin değerlendirilmesi devam etmektedir.

23) ISO 9001 Kalite Yönetim Sistemi'nin üniversitemizde yapılandırılmasına ilişkin çalışmalar devam etmektedir.

24) Çevre Yönetim Sistemi (ISO 14001), İş Sağlığı ve Güvenliği Yönetim Sistemi (ISO 45001), Enerji Yönetim Sistemi (ISO 50001) ve Bilgi Güvenliği Yönetim Sistemi (ISO 27001) ile ilgili çalışmalar yapmak üzere Kalite Koordinatörlüğü alt komisyonları için belirlenen adaylar Rektörlük Makamının onayına sunuldu ve kabul edildi.

25) "Kurum İçi Kalite Değerlendirme Sistemi"nin yapılandırılması kapsamında, İç Değerlendirici kadrosunu oluşturmak üzere akademik ve idari birimlerden aday önermeleri istendi. Önerilen adaylara verilecek eğitimden sonra başarılı olanlar İç Değerlendirici olarak görevlendirilecektir.

26) 2019 yılına ait Öğrenci Üniversite Memnuniyet Anketi, Akademik Personel Memnuniyet Anketi, İdari Personel Memnuniyet Anketi başlatıldı. Anket sonuçlarının değerlendirilmesi devam etmektedir.

27) 2019 Güz Dönemine ait Öğrenci Ders Memnuniyeti Anketi başlatıldı. Anket sonuçlarının değerlendirilmesi devam etmektedir.

28) Hedeflenen-Gerçekleşen Akademik Faaliyetlere ilişkin verilerin oluşturulacak bilgisayar programına doğrudan işlenebilmesi için Bilgi İşlem Dairesi Başkanlığından çalışma istendi. Programın yakın gelecekte faaliyete geçmesi beklenmektedir.

İç Denetim Birimi

5018 sayılı Kamu Mali Yönetimi Kontrol Kanunu'nun 63 maddesi ile İç Denetçilerin Çalışma Usul ve Esasları Hakkındaki Yönetmelik'in 5'inci maddesi uyarınca nesnel güvence sağlama ve danışmanlık faaliyeti yürütülmektedir.

Nesnel güvence sağlama; kurumun risk yönetimi ile kontrol ve yönetim süreçlerinin etkin bir şekilde işlediğine, üretilen bilgilerin doğruluğuna ve tamlığına, faaliyetlerin etkili, ekonomik, verimli ve mevzuata uygun bir şekilde gerçekleştirildiğine, varlıklarının korunduğuna dair kurum içine ve kurum dışına yeterli güvencenin verilmesidir.

İç denetim, nesnel güvence sağlamanın yanında, özellikle risk yönetimi, kontrol ve yönetim süreçlerini geliştirmede idarelere yardımcı olmak üzere bağımsız ve tarafsız bir danışmanlık hizmeti sağlar. Danışmanlık hizmeti, idarenin hedeflerini gerçekleştirmeye yönelik faaliyetlerinin ve işlem süreçlerinin sistemli ve düzenli bir biçimde değerlendirilmesi ve geliştirilmesine yönelik önerilerde bulunulmasıdır.



Üniversitemizde ilk defa 2016 yılında bir iç denetçi ataması yapılmış ve İç Denetim Birimi oluşturulmuştur. 2019 yılı itibarıyla 2 iç denetçi görev yapmaktadır. 2019 yılı denetim faaliyetleri kapsamında, 3 adet satın alma sürecine ilişkin denetim raporu ve 1 adet ek ders ödeme sürecine yönelik denetim raporu hazırlanmıştır. Ayrıca mevcut düzenlemelere göre idarelerin iç kontrol sistemlerinin denetlenmesi ve geliştirilmesi yönünde önerilerde bulunulması iç denetçilerin görev ve sorumluluğundadır.

Bu kapsamda 2019 Yılı İç Denetim Programı çerçevesinde yapılan denetim faaliyetleri ile birimlerin iç kontrol sistemleri de değerlendirmeye tabi tutulmuştur.

5.6 KÜLTÜR, SANAT ve SPOR HİZMETLERİ

Tablo 60. Spor Kulüpleri ve Üye Sayısı

Kulüp Adı	Üye Sayısı
Aikido Kulübü	70
Dağcılık ve Kampçılık Kulübü	745
Bisiklet Kulübü	156
Su Sporları Kulübü	105
Satranç Kulübü	98
Golf Kulübü	26
Okçuluk Kulübü	15
Karma Dövüş Sanatları Kulübü	19
Voleybol Kulübü	15
Basketbol Kulübü	15
Futbol Kulübü	25
Futsal Kulübü	25
Masa Tenisi Kulübü	5
Kort Tenisi Kulübü	10
Toplam	1329

Tablo 61. Spor Kulüpleri Etkinlikleri

Etkinliğin Adı	Kulüp Adı
Güneyköy Gezisi	Dağcılık ve Kampçılık Kulübü
Teşvikiye Doğa Yürüyüşü	Dağcılık ve Kampçılık Kulübü
İlgaz Dağları Gezisi	Dağcılık ve Kampçılık Kulübü
Erikli Yalova Gezisi	Dağcılık ve Kampçılık Kulübü

Kapalı Spor Salonu Gösterisi	Aikido Kulübü
Osman Gazi Köprüsü Gösterisi	Aikido Kulübü
Türk Japon Dostluk Günü	Aikido Kulübü
Aikido Dostluk Semineri	Aikido Kulübü
Japonya İstanbul Konsolos Vekili Ziyareti	Aikido Kulübü
Bisikletle Yavaş Gitme Yarışı	Bisiklet Kulübü
İl Gençlik Merkezinde Turnuva	Satranç Kulübü
Üniliğ Voleybol Erkek Turnuvası	Voleybol Kulübü
Üniliğ Voleybol Bayan Turnuvası	Voleybol Kulübü
Voleybol Erkek Birinci Lig	Voleybol Kulübü
Masa Tenisi Turnuvası	Masa Tenisi Kulübü
Kort Tenisi Turnuvası	Kort Tenisi Kulübü

Tablo 62. Kültür Kulüpleri ve Üye Sayısı

Kulüp Adı	Üye Sayısı
Genç Turizmciler Kulübü	61
Ulaştırma Mühendisliği Kulübü	150
Siber Güvenlik ve Teknoloji Kulübü	77
Fotoğrafçılık Kulübü	71
Uluslararası Öğrenciler Topluluğu	140
İyilik Hareketi	45
Gençlik ve Medeniyet Kulübü	33
Proses Mühendisliği Kulübü	82
Kampüs Patileri Kulübü	45
Teknoloji ve İnovasyon Topluluğu	35
İşletme ve Ekonomi Kulübü	26
Sosyal Aktivite ve Yardımlaşma Kulübü	15
İlk ve Acil Yardım Kulübü	84
Enerji Sistemleri Mühendisliği Öğrenci Birliği(ESMOB)	76
Yalova Üniversitesi IEEE Öğrenci Kolu	265
Türk İrfanı Kulübü	15
Termal Gençlik Kulübü	15
Görev Bende Topluluğu	56
Beşiktaşlılar Kulübü	300
Genç Aşçılar Kulübü	120
Büyüdüm Çocuk Oldum Kulübü	110
Polimer Araştırma Kulübü	81
Yeniler kulübü	83
Üniversiteli Genç Fenerbahçeliler Kulübü	370
Endüstri Mühendisliği Kulübü	190
Trabzonspor Taraftar topluluğu	57
Denetim Kulübü	90



Sağlıklı Yaşam ve Egzersiz Kulübü	30
Havacılık Kulübü	620
Tiyatro Kulübü	550
Espor Kulübü	15
LOSEV Fayda Topluluğu	1200
Şûra Kulübü	90
Siyaset Bilimi ve Kamu Yönetimi Kulübü	25
Hukuk Kulübü	300
Genç TEMA Topluluğu	324
Yapay Zeka Topluluğu	120
İç Mimarlık ve Tasarım Kulübü	15
Mühendis ve Mimar Kadınlar Kulübü	36
Enerji Kulübü	15
Geri Dönüşüm ve Sürdürülebilir Kampüs Kulübü	250
Kafkas Halkları Topluluğu	26
Hukuk Topluluğu	170
Girişimcilik ve Kariyer Planlama Kulübü	526
Toplum Gönüllüleri Kulübü	50
Edebiyat Kulübü	320
Dünya Dansları Kulübü	110
İngilizce Konuşma Kulübü	15
Hukuk ve Münazara Kulübü	120
Şiir ve Medeniyet Kulübü	72
Müzik Kulübü	587
İletişim ve Sinema Kulübü	50
Sürdürülebilir Kalkınma Kulübü	180
Yeni Fikirler Kulübü	87
Atatürkçü Fikir Kulübü	210
Ultraslan UNI	420
Genç Önder Kulübü	80
Uluslararası İlişkiler Topluluğu	90
Karma Dövüş Sanatları Kulübü	19
Sosyal Hizmet ve Engelsiz Üniversite Kulübü	216
İnsani Yardım Kulübü	15
Genç Kızılay Kulübü	118
YÜKAMP	500
Kültür ve Medeniyet Kulübü	15
Toplam	10.278

Tablo 63. Kültür Kulüpleri Etkinlikleri

Etkinliğin Adı	Kulüp Adı
Kampüs Alanında Kulüp Tanıtımı Standı	Hukuk Topluluğu
Kampüs Alanında Kulüp Tanıtımı Standı	Görev Bende Topluluğu
Kampüs Alanında Kulüp Tanıtımı Standı	Edebiyat Kulübü
Kampüs Alanında Kulüp Tanıtımı Standı	Kampçılık Ve Dağcılık Kulübü
Kampüs Alanında Kulüp Tanıtımı Standı	Uluslararası İlişkiler Kulübü
Kampüs Alanında Kulüp Tanıtımı Standı	Tiyatro Kulübü
Kampüs Alanında Kulüp Tanıtımı Standı	Hukuk Topluluğu
Film Gösterimi	Edebiyat Kulübü
Edebiyat Atölyesi	Edebiyat Kulübü
Pazartesi - Çarşamba- Cuma Tiyatro Atölyeleri	Tiyatro Kulübü
Yalova Barosu Ziyareti Avukatlık Mesleğinde Bilgi Alışverişi	Hukuk Topluluğu
Kampüs Alanında Kulüp Tanıtımı Standı	Teknoloji Ve İnovasyon Topluluğu
Kampüs Alanında Kulüp Tanıtımı Standı	Genç Yeşilay Kulübü
Kampüs Alanında Kulüp Tanıtımı Standı	Genç Yeşilay Kulübü
Kampüs Alanında Kulüp Tanıtımı Standı	Kaizen Topluluğu
Kampüs Alanında Kulüp Tanıtımı Standı	Müzik Kulübü
Kampüs Alanında Kulüp Tanıtımı Standı	Siber Teknoloji Kulübü
Kampüste Hayvan Besleme Etkinliği	Geri Dönüşüm Kulübü
Kampüste Çöp Toplama Etkinliği	Geri Dönüşüm Kulübü
Kampüste Kedi Evi Yapımı Ve Mama Kabı Yerleştirilmesi	Geri Dönüşüm Kulübü
Kampüs Alanında Kulüp Tanıtımı Standı	Sürdürülebilir Kalkınma Kulübü
Cinsiyet Eşitliği Raporu Yayınlama	Sürdürülebilir Kalkınma Kulübü
Yeni Üye Alımı Sözlü Mülakat	Hukuk Topluluğu
Kampüs Alanında Kulüp Tanıtımı Standı	Hukuk Ve Münazara Kulübü
Kampüs Alanında Kulüp Tanıtımı Standı	Ultraslan Unı
Kampüs Alanında Kulüp Tanıtımı Standı	Görev Bende Topluluğu
Kampüs Alanında Kulüp Tanıtımı Standı	Görev Bende Topluluğu
Kampüs Alanında Kulüp Tanıtımı Standı	Girişimcilik Ve Kariyer Planlama Kulübü
Tanışma Toplantısı	Kampçılık Ve Dağcılık Kulübü
Doğa Yürüyüşü Güneyköy/Yalova	Kampçılık Ve Dağcılık Kulübü
Kampüs Alanında Kulüp Tanıtımı Standı	Yeniler Kulübü
Kampüs Alanında Kulüp Tanıtımı Standı	Aikido Topluluğu
Teşvikiye Doğa Yürüyüşü / Yalova	Kampçılık Ve Dağcılık
Kulüp Tanıtımı Standı	Hukuk Kulübü
15 Temmuz Salon Kullanımı Oryantasyon Programı	Uluslararası İlişkiler Topluluğu
Kampüs Alanında Kulüp Tanıtımı Standı	Yeniler Kulübü
Kampüs Alanında Kulüp Tanıtımı Standı	Teknoloji Ve İnovasyon Topluđu
Kampüs Alanında Kulüp Tanıtımı Standı	Genç Fenerbahçeliler
Kampüs Alanında Kulüp Tanıtımı Standı	Geri Dönüşüm Kulübü
Oryantasyon Eğitimi 15 Temmuz Konferans Salonu	Uluslararası Öğrenci Topluluğu
Kampüs Alanında Kulüp Tanıtımı Standı	İEEE
Kampüs Alanında Kulüp Tanıtımı Standı	Genç Tema
Kampüs Alanında Kulüp Tanıtımı Standı	İletişim Kulübü



Sks Konferans Salonu Tanışma Toplantısı	Müzik Kulübü
Kampüs Alanında Kulüp Tanıtımı Standı	Girişimcilik Ve Kariyer Planlama Kulübü
Kulüp Toplantısı	Hukuk Kulübü
Kampüs Alanında Kulüp Tanıtımı Standı	Fotoğrafçılık Kulübü
Kampüs Alanında Kulüp Tanıtımı Standı	Bisiklet Kulübü
Kampüs Alanında Kulüp Tanıtımı Standı	Genç Tema
Sks Salon Kullanımı Tanışma Toplantısı	İletişim Kulübü
Perşembe Günleri Sks Spor Salonunda Prova	Dünya Dansları
Kampüs Alanında Kulüp Tanıtımı Standı	Lösev Topluluğu
Sks Konferans Salonu Kullanımı Tanışma Toplantısı	Ultraslan Unı
Mühendislik Fakültesi Amfi 205 Tanışma Toplantısı	Siber Teknoloji Kulübü
Kampüs Alanında Kulüp Tanıtımı Standı	Kaizen Topluluğu
Ticaret Ve Finans Alanında Konferans	Ticaret Ve Finans Kulübü
Av.Necip Şenel-Av.Yunuz Özak İle Hukuk Üzerine Söyleşi	Hukuk Ve Münazara Kulübü
Kampüs Alanında Kulüp Tanıtımı Standı	Endüstiri Müh.Kulübü
Kampüs Alanında Kulüp Tanıtımı Standı	Atatürkçü Fikir Kulübü
Kampüs Alanında Kulüp Tanıtımı Standı	Enerji Sis.Mühendisliği Birliği
Kampüs Alanında Kulüp Tanıtımı Standı	Milli Gençlik Kulübü
Kampüs Alanında Kulüp Tanıtımı Standı	Milli Gençlik Kulübü
Kampüs Alanında Kulüp Tanıtımı Standı	Polimer Kulübü Yüpak
Tanışma Toplantısı -Sks Salon	Havacılık Kulübü
Kampüs Alanında Kulüp Tanıtımı Standı	Genç Yeşilay Kulübü
Özgür Eralp Hukuk Konferansı	Hukuk Topluluğu
Kariyer Günü	Hukuk Topluluğu
Kampüs Alanında Kulüp Tanıtımı Standı	Sürdürülebilir Kalkınma Kulübü
15 Temmuz Konferans Salonu Kullanımı	Sürdürülebilir Kalkınma Kulübü
Kompozit Zirvesine Katılım /İstanbul	Polimer Kulübü Yüpak
Kampüs Alanında Kulüp Tanıtımı Standı	Yeniler Kulübü
15 Temmuz Koferans Salonu Kariyer Planlama	Yeni Fikirler Kulübü
Kampüs Alanında Kulüp Tanıtımı Standı	Şüra Topluluğu
Uygulamalı Dilekçe Yazımı Hakkında Toplantı	Hukuk Ve Münazara Kulübü
Sks Salonu	Geri Dönüşüm Kulübü
Tanışma Toplantısı	İç Kontrol Kulübü
Kampüs Alanında Kulüp Tanıtımı Standı	Görev Bende Topluđu
Kampüs Alanında Kulüp Tanıtımı Standı	Genç Tema
Tanışma Toplantısı	Kaizen Topluluđu
Tanışma Toplantısı	Atatürkçü Fikir Kulübü
Bursa Fotoğraf Festivali Gezi	Fotoğrafçılık Kulübü
Merve Eğitim Kültür Derneđi Ziyareti	Osmanlı Medeniyeti
Kampüs Alanında Kulüp Tanıtımı Standı	Yeni Fikirler Kulübü
Kampüs Alanında Kulüp Tanıtımı Standı	Yeniler Kulübü
Oryantasyon Programı	Uluslararası İlişkiler Topluluđu
Lösemi Hakkında Bilgilendirme Toplantısı	Lösev Fayda
Yamaç Paraşütü Eğitimi	Havacılık Kulübü

İl Gençlik Merkezinde Turnuvaya Katılım	Satranç Kulübü
Tanışma Toplantısı	Bisiklet Kulübü
Kampüste Yavaş Gitme Yarışması	Bisiklet Kulübü
Barışmanço Kültür Merkezi Ziyareti	İletişim Kulübü
Kapalı Spor Salonunda Aikido Antrenmanları	Aikido
Cumartesi Ve Pazar Günleri Atölye Çalışması	Tiyatro Kulübü
Meme Kanseri Farkındalık Toplantısı	Sosyal Hizmet Ve Engelsiz Üniversite
Kulüp Kermesi	Osmanlı Medeniyeti
Tanışma Toplantısı	Proses Mühendisliği
Av.Çağdaş Çelik - Türkiyede Avukat Olmak	Hukuk Ve Münazara Kulübü
Tanışma Toplantısı	IEEE
Kampüs Alanında Kulüp Tanıtımı Standı	Kafkas Ghalkları Topluluğu
Hukuk Projeleri Konulu Toplantı	Hukuk Topluluğu
Kampüs Alanında Kulüp Tanıtımı Standı	Damla Topluluğu
Kampüs Alanında Kulüp Tanıtımı Standı	Yalova Gençlik Topluluğu
Kampüs Alanında Kulüp Tanıtımı Standı	Kaizen Topluluğu
Tanışma Toplantısı	Yeni Fikirler Kulübü
Tanışma Toplantısı	Denetim Kulübü
Kulüp Kermesi	İnsani Yardım Kulübü
Her Salı Üniversite Korosu Çalışması	Müzik Kulübü
Erikli Doğa Yürüyüşü Yalova	Kampçılık Ve Dağcılık
Müzik Hukuku Hakkında Söyleşi - Av. Nazlı Tuba Çatı	Hukuk Topluluğu
Kampüs Alanında Kulüp Tanıtımı Standı	Proses Mühendisliği Kulübü
Kampüsteki Ormanlık Alanın Bakımının Yapılması	Ultraslan Üni
Cumartesi Ve Pazar Günleri Atölye Çalışması	Tiyatro Kulübü
Raif Dinçkök Kültür Merkezi Guguk Kuşu Oyunu	Tiyatro Kulübü
Kampüs Alanında Kulüp Tanıtımı Standı	Sosyal Hizmet Ve Engelsiz Üniversite
Sokak Hayvanları İçin Kampüse Mama Kabı Koyulması	Ultraslan Üni
Bilgisayar Eğitimi Konulu Söyleşi	Siber Güvenlik Ve Teknoloji Kulübü
Yamaç Paraşütü Eğitimi	Havacılık Kulübü
Samanlı İlkokuluna Yardım Kampanyası	Hukuk Kulübü
Kulübümüz Projeleri Hk .Söyleşi	Genç Tema
Atatürk Ve Teşkilat Sunumu	Atatürkçü Fikir Kulübü
Ankara Gezisi Anıtkabir Ziyareti	Atatürkçü Fikir Kulübü
Cumhuriyet Şenliğinde Stant Açma	Atatürkçü Fikir Kulübü
Tanışma Toplantısı	Fotoğrafçılık Kulübü
Yapay Zeka Bilimi Üzerine Kulüp Toplantısı	Yapay Zeka Topluluğu
Farkındalık Eğitimi	Genç Yeşilay
2. Geleneksel Kariyer Zirvesi	Teknoloji Ve İnavasyon Topluluğu
2. Geleneksel Kariyer Zirvesi	Teknoloji Ve İnavasyon Topluluğu
Yarına Hazır Olmak Konulu Konferans	Denetim Kulübü
İEEE Günleri	İEEE
Hukuk Konulu Konferans	Hukuk Kulübü
Hukuk Konulu Konferans	Hukuk Kulübü
Kulüp Hedefleri Üzerine Konferans	Sosyal Hizmet Ve Engelsiz Üniversite
Farkındalık Broşür Dağıtımı	Lösev Fayda



İzmit Ford Teknik Gezi (Araç İstenmiyor)	Endüstri Mühendisliği Kulübü
Atölye Çalışması	Sürdürülebilir Kalkınma Kulübü
Bursa Gezisi	Şüra Topluluğu
Ilgaz Dağları Gezisi Ve Doğa Yürüyüşü Kampçılık Bilgilendirmesi	Kampçılık Ve Dağcılık
Simurg Günleri	Endüstri Mühendisliği Kulübü
Köy Okullarına Yardım Kampanyası Kapsamında Malatya Gezisi	Üniversiteli Genç Fenerbahçeliler
Ebru Sanatı Workshop Sanatı Çalışması	Yalova Gençlik Topluluğu
Çocuk Hakları Günü Etkinliği	Yalova Gençlik Topluluğu
Bursa Barosu Ziyareti	Yalova Hukuk Kulübü
Model Uçak Eğitimi	Havacılık Kulübü
Av. T. Duygu Köksal-Güncel Aihm Kararları	Hukuk Topluluğu
Av. Mehmet Durakoğlu-Yargı Reformu Paketi	Hukuk Topluluğu
45 Kişilik Araç Talebi	İlk Ve Acil Yardım Kulübü
Tüypak Fuar Merkezi	Yüpak
Tanışma Toplantısı	Geri Dönüşüm Ve Sürdürülebilir Kk
Kampüs Alanında Kulüp Tanıtımı Standı	Uluslararası İlişkiler Topluluğu
Söyleşi Arap Dünyasında Değişen Dengeler	Uluslararası İlişkiler Topluluğu
Doğa Yürüyüşü Ekipmanları Hakkında Bilgilendirme	Kampçılık Ve Dağcılık
İtü Gezisi Araç Talebi	Enerji Sis.Müh. Öğrenci Birliği
Model Uçak Eğitimi Yabancı Diller Yükseokulu 101	Havacılık Kulübü
Eğitimlerin Sertifikalandırılması	Enerji Sis.Müh. Öğrenci Birliği
Kampüs Alanında Kulüp Tanıtımı Standı	Satranç Kulübü
Ekonomi Ve Finans Sohbetleri	İktisadi Araştırma Ve Geliştirme Kulübü
Engellilikte Beslenme Çalıştayı	Sosyal Hizmet Ve Engelsiz Üniversite
Engellilikte Beslenme Çalıştayı	Sosyal Hizmet Ve Engelsiz Üniversite
Hayvan Hakları Hukuk Söyleşisi	Yalova Üniversitesi Hukuk Topluluğu
Global Markaların Yerleşme Stratejisi	İşletme Ve Ekonomi Kulübü (Mec)
Prof. Dr. Erol Ulusoy İle Hukuk Terimleri Üzerine Söyleşi	Yalova Üniversitesi Hukuk Kulübü
Geleneksel Dil Zirvesi	Yukap
Türkiye Suriye İlişkileri	Uluslararası İlişkiler Topluluğu
Kampüs Alanında Kulüp Tanıtımı Standı	Trabzonspor Taraftar Topluluğu
Kampüs Alanında Kulüp Tanıtımı Standı	Şiir Ve Medeniyet Kulübü
Bursa Lösev Ziyareti	LöseV Kulübü
Kulüp Analizi	Şüra Kulübü
Ekonomi Finans Sohbetleri	Denetim Kulübü
Kampüs Hayvanları İçin Yapılacaklar	Kampüs Patileri Kulübü
Kampüs Alanında Kulüp Tanıtımı Standı	Kampüs Patileri Kulübü
Spor Hukuku Ve Fenerbahçe Kumpas Davası	Hukuk Ve Münazara Kulübü
Yapay Zeka Zirvesi	Yalova Hukuk Kulübü
Yucon Teknoloji Konferansı	Elektrik Elektronik Kulübü
Denizbank Yatırım Stratejisi	Denetim Kulübü
Kariyer Basamakları	Girişimcilik Ve Kariyer Kulübü
Kampüs Alanında Kulüp Tanıtımı Standı	Büyüdüm Çocuk Oldum Kulübü

Konferans- Suç Örgütleri Hakkında Bilgilendirme Toplantısı	Hukuk Topluluğu
Kampüs Alanında Kulüp Tanıtımı Standı	Yalova Toplum Gönüllüleri Kulübü
Kampüs Alanında Kulüp Tanıtımı Standı	Yapay Zeka Kulübü
Film Gösterimi	Dağcılık Ve Kampçılık Kulübü
Söyleşi Dijital İletişim Uzmanlığı-15 Temmuz Salonu	İletişim Ve Sinema Kulübü
Sks Konferans Salonu-Self Ex	Girişimcilik Ve Kariyer Kulübü
Kan Bağışı Üzerine Sunum	Genç Kızılay Kulübü
Erasmus Sınavı Ve Aşamaları Söyleşileri	Endüstri Mühendisliği Kulübü
Kampüs Alanında Kulüp Tanıtımı Standı	Lösev Kulübü
Uluslararası Düzeyde Ülkeler İlişkisi	Uluslararası İlişkiler Topluluğu
Baro Ziyareti	Hukuk Topluluğu
Hukuk Semineri	Hukuk Topluluğu
Kampüs Alanında Kulüp Tanıtımı Standı	Milli Gençlik Kulübü
Kampüs Alanında Kulüp Tanıtımı Standı	Milli Gençlik Kulübü
Kampüs Alanında Kulüp Tanıtımı Standı	Lösev Fayda Topluluğu
Aile Bilgi Sistemi Tanıtılması	Sosyal Hizmet Ve Engelsiz Üniversite
Kampüs Alanında Kulüp Tanıtımı Standı	Su Sporları Kulübü
Osmangazi Köprüsünde Aikido Gösterisi	Aikido Topluluğu
15temmuz Salonu-Lise Öğrencilerine Üniversitemizin Tanıtımı	Yeniler Kulübü
Sakarya Ticaret Ve Finans Alanındaki Şirketlere Ziyaret	Ticaret Ve Finans Kulübü

5.7 ULUSAL ve ULUSALARARASI İLİŞKİLER

5.7.1 Ulusal ve Uluslararası Protokoller

Tablo 64. Uluslararası Protokoller

Uluslararası Protokoller		
Üniversitenin Adı	Ülkesi	Anlaşmanın Konusu
EFAP	Fransa	Erasmus
Uniwersytet W Białymstoku	Polonya	Erasmus
Università Degli Studi Della Tuscia	İtalya	Erasmus
Universiade Da Coruna	İspanya	Erasmus
The Stefan Batory Higher School of Business in Piotrkow Trybunalski	Polonya	Erasmus
Siaures Lietuvos Kolegija	Litvanya	Erasmus
Polymer Technology College	Slovenya	Erasmus
Państwowa Wyzsza Szkoła Zawodowa W Elblagu	Polonya	Erasmus
Instituto Politécnico De Santarém	Portekiz	Erasmus
Gea College - Visoka Sola Za Podjetnistvo	Slovenya	Erasmus
Alytaus Kolegija	Litvanya	Erasmus
Jan Kochanowski in Kielce	Polonya	Erasmus
Università Degli Studi di Foggia	İtalya	Erasmus
Northern Lithuania College	Litvanya	Erasmus
Ovidius University of Constanta	Romanya	Erasmus
Universidad de Santiago de Compostela	İspanya	Erasmus



ICART	Fransa	Erasmus
Stopanska Akademia 'D.A. Tsenov'	Bulgaristan	Erasmus
Wyzsza Szkola Ekonomiczno-Humansityczna	Polonya	Erasmus
Technical University of Gabrovo	Bulgaristan	Erasmus
Wyzsza Szkola Handlu i Usług	Polonya	Erasmus
Universita Delgi Studi di Firenze	İtalya	Erasmus
West Pomeranian Business School Szczecin	Polonya	Erasmus
Karaganda Economic University	Kırgızistan	Erasmus
Radom Academy of Economics	Polonya	Erasmus
Uniwersytet Kardynala Stefana Wyszyńskiego W Warszawie	Polonya	Erasmus
Martin – Luther – Universität Halle - Wittenberg	Almanya	Erasmus
Klaipeda State College	Litvanya	Erasmus
Tallinna Ülikool	Estonya	Erasmus
University of Lodz	Polonya	Erasmus
University of Chemical Technology and Metallurgy	Bulgaristan	Erasmus
Universite de Pau et des Pays de l'Adour	Fransa	Erasmus
Kaunas University of Technology	Litvanya	Erasmus
Politechnika Swietokrzyska W Kielcach	Polonya	Erasmus
Ponzan University of Economics	Polonya	Erasmus
Universidad de la Laguna	İspanya	Erasmus
Szent Istvan Egyetem	Macaristan	Erasmus
TechnischeUniversität Chemnitz	Almanya	Erasmus
University of National and World Economy	Bulgaristan	Erasmus
University of Maribor	Slovenya	Erasmus
Opole University of Technology	Polonya	Erasmus
Montanuniversitaet Leoben	Avusturya	Erasmus
Prof. Dr. Assen Zlatarov University	Bulgaristan	Erasmus
AGH University of Science and Technology	Polonya	Erasmus
Szegedi Tudományegyetem	Macaristan	Erasmus
Univerzita Sv. Cyrila a Metoda v Trnave	Slovakya	Erasmus
Universität Heidelberg	Almanya	Erasmus
Uniwersytet Warmińsko-Mazurski W Olsztynie	Polonya	Erasmus
Universidade de Beira Interior	Portekiz	Erasmus
Sofia University St. Kliment Ohridski	Bulgaristan	Erasmus
Jagiellonian University	Polonya	Erasmus
University of Sassari	İtalya	Erasmus
Instituto Politecnico Do Cavado E Do Ave	Portekiz	Erasmus
Uniwersytet Przyrodniczo-Humanistyczny	Polonya	Erasmus
Nicholas Copernicus University	Polonya	Erasmus
Leeds Beckett University	İngiltere	Erasmus

Hochschule Bonn-Rhein-Sieg	Almanya	Erasmus
University of Miskolc	Macaristan	Erasmus
Escola Superior de Technologias de Fate	Portekiz	Erasmus
University of Technology and Life Sciences in Bydgoszcz	Polonya	Erasmus
Vasil Levski National Military University	Bulgaristan	Erasmus
International University Of Sarajevo	Bosna Hersek	Erasmus
International Burch University	Bosna Hersek	Erasmus
University Of Lodz	Polonya	Erasmus
University Of Mondragon	İspanya	Erasmus
University Of Oveido	İspanya	Erasmus
Baden-Württemberg Cooperative State University Of Mosbach	Almanya	Erasmus
University Of Thessaly	Yunanistan	Erasmus
Cardinal Stefan Wyszynski University In Warsaw	Polonya	Erasmus
University Of Bialysok	Polonya	Erasmus
Universita' Delgi Studi Del Sannio	İtalya	Erasmus
Jan Kochanowski University In Kielce	Polonya	Erasmus
Kodolanyi Janos University	Macaristan	Erasmus
University Of West Bohemia	Çek Cumhuriyeti	Erasmus
University Of Szeged	Macaristan	Erasmus
St. Cyril And St. Methodius University Of veliko Turnovo	Polonya	Erasmus
Nicolaus Copernicus University In Torun	Polonya	Erasmus
Techische Universitat Chemnitz	Almanya	Erasmus
Kharkov Politeknik Enstitüsü	Ukrayna	Mevlana
Kore Katholik Üniversitesi	Güney Kore	Mevlana
Pandit Deendayal Petroleum Üniversitesi	Hindistan	Mevlana
Lahore Mühendislik ve Teknoloji Üniversitesi	Pakistan	Mevlana
Amirkabir Teknoloji Üniversitesi	İran	Mevlana
Ivane Javakhishvili Tiflis Devlet Üniversitesi	Gürcistan	Mevlana
Tuzla Üniversitesi	Bosna Hersek	Mevlana
Lenkeran Devlet Üniversitesi	Azerbaycan	Mevlana
Ahmet Yesevi Üniversitesi	Kazakistan	Mevlana
Prizren Üniversitesi	Kosova	Mevlana
Tiflis Devlet Üniversitesi	Gürcistan	Mevlana
Med V Üniversitesi	Fas	Mevlana
Hassan 2 Üniversitesi	Fas	Mevlana
Ibn Tofail Üniversitesi	Fas	Mevlana
Ibn Zohr Üniversitesi	Fas	Mevlana
Moulay Slimane Üniversitesi	Fas	Mevlana
Sidi Med Ben Abdellah Üniversitesi	Fas	Mevlana
Moulay İsmail Üniversitesi	Fas	Mevlana
Abdelmalek Essaadi Üniversitesi	Fas	Mevlana
North Dakota State Üniversitesi	ABD	İkili Anlaşma



Tuzla Üniversitesi	Bosna Hersek	İkili Anlaşma
Bihaç Üniversitesi	Bosna Hersek	İkili Anlaşma
Tompkins Cortland Community College	ABD	İkili Anlaşma
Konstantin Preslavsky Üniversitesi	Bulgaristan	İkili Anlaşma
Kore Katolik Üniversitesi	Güney Kore	İkili Anlaşma
Bengkulu Üniversitesi	Endonezya	İkili Anlaşma
Uluslararası Sarajevo Üniversitesi	Bosna Hersek	İkili Anlaşma
Gürcistan Teknik Üniversitesi	Gürcistan	İkili Anlaşma
Zenika Üniversitesi	Bosna Hersek	İkili Anlaşma
Benedict College	ABD	İkili Anlaşma
Narin Üniversitesi	Kırgızistan	İkili Anlaşma
Şam Üniversitesi	Suriye	İkili Anlaşma
Uluslararası Balkan Üniversitesi	Makedonya	İkili Anlaşma
Tiran Tarım Üniversitesi	Arnavutluk	İkili Anlaşma
Uluslararası İslam Üniversitesi	Malezya	İkili Anlaşma
Kazan Ulusal Teknolojik Araştırma Üniversitesi	Rusya Federasyonu	İkili Anlaşma
Tetova Üniversitesi	Makedonya	İkili Anlaşma
Bloomfield College of The USA	ABD	İkili Anlaşma
Ümmü'l Kura Üniversitesi (Mecca)	Suudi Arabistan	İkili Anlaşma
Tabiah Üniversitesi	Suudi Arabistan	İkili Anlaşma
Prizren Üniversitesi	Kosova	İkili Anlaşma
Kırım Mühendislik ve Pedagoji Üniversitesi	Ukrayna-Kırım Özerk Cumhuriyeti	İkili Anlaşma
Lodz Üniversitesi	Polonya	İkili Anlaşma
Miskolc Üniversitesi	Macaristan	İkili Anlaşma
Rosdiyah Yüksek Eğitim Enstitüsü	İran	İkili Anlaşma
Kainas Üniversitesi	Kazakistan	İkili Anlaşma
Kiit Üniversitesi	Hindistan	İkili Anlaşma
Ryerson University	Kanada	İkili Anlaşma
Lahore Mühendislik ve Teknoloji Üniversitesi	Pakistan	İkili Anlaşma
Dağıstan Devlet Üniversitesi	Dağıstan	İkili Anlaşma
Pandit Deendayal Petroleum Üniversitesi	Hindistan	İkili Anlaşma
Kıbrıs Sosyal Bilimler Üniversitesi	Kıbrıs	İkili Anlaşma
Philadelphia Üniversitesi	Ürdün	İkili Anlaşma
Tsenov Academy	Bulgaristan	İkili Anlaşma

Tablo 65. Ulusal Protokoller

Ulusal Protokoller	
Üniversitenin Adı	Anlaşmanın Konusu
Bitlis Eren Üniversitesi	Farabi
Çanakkale On Sekiz Mart Üniversitesi	Farabi
Namık Kemal Üniversitesi	Farabi
Bilecik Şeyh Edebali Üniversitesi	Farabi
Gaziantep Üniversitesi	Farabi
Bahçeşehir Üniversitesi	Farabi
Süleyman Demirel Üniversitesi	Farabi
Atatürk Üniversitesi	Farabi
Cumhuriyet Üniversitesi	Farabi
Fırat Üniversitesi	Farabi
Amasya Üniversitesi	Farabi
Abant İzzet Baysal Üniversitesi	Farabi
Pamukkale Üniversitesi	Farabi
Kilis 7 Aralık Üniversitesi	Farabi
Yıldız Teknik Üniversitesi	Farabi
Muş Alpaslan Üniversitesi	Farabi
Adnan Menderes Üniversitesi	Farabi
Afyon Kocatepe Üniversitesi	Farabi
Akdeniz Üniversitesi	Farabi
Anadolu Üniversitesi	Farabi
Ankara Üniversitesi	Farabi
Bandırma On Yedi Eylül Üniversitesi	Farabi
Bitlis Eren Üniversitesi	Farabi
Bülent Ecevit Üniversitesi	Farabi
Celal Bayar Üniversitesi	Farabi
Çankırı Karatekin Üniversitesi	Farabi
Dicle Üniversitesi	Farabi
Dokuz Eylül Üniversitesi	Farabi
Ege Üniversitesi	Farabi
Gazi Üniversitesi	Farabi
Gaziosmanpaşa Üniversitesi	Farabi
Hacettepe Üniversitesi	Farabi
Hasan Kalyoncu Üniversitesi	Farabi
İstanbul Aydın Üniversitesi	Farabi
İstanbul Üniversitesi	Farabi
Kafkas Üniversitesi	Farabi
Karabük Üniversitesi	Farabi
Kırıkkale Üniversitesi	Farabi
Kocaeli Üniversitesi	Farabi



Maltepe Üniversitesi	Farabi
Marmara Üniversitesi	Farabi
Muğla Sıtkı Koçman Üniversitesi	Farabi
Muş Alparslan Üniversitesi	Farabi
Necmettin Erbakan Üniversitesi	Farabi
Nevşehir Üniversitesi	Farabi
Ordu Üniversitesi	Farabi
Osmaniye Korkut Ata Üniversitesi	Farabi
Sakarya Üniversitesi	Farabi
Selçuk Üniversitesi	Farabi
Siirt Üniversitesi	Farabi
Trakya Üniversitesi	Farabi
Tunceli Üniversitesi	Farabi
Uludağ Üniversitesi	Farabi

Tablo 66. Değişim Programlarından Yararlanan Öğrenci Sayıları

Değişim Programları	Gelen Öğrenci			Giden Öğrenci			
	Ülke	Üniversite Sayısı	Öğrenci Sayısı	Ülke	Üniversite Sayısı	Sağlanan Destek Miktarı	Öğrenci Sayısı
	Şehir Sayısı			Şehir Sayısı			
Erasmus	2	3	3	15	29	104.000 Euro	65
Farabi	3	3	3	4	6	12.000 TL	6
Mevlâna	1	1	1	1	1	4000 TL	1
İkili İşbirlikleri	-	-	-	2	2	Hibesiz	3

Tablo 67. Değişim Programlarından Yararlanan Akademik Personel Sayıları

Değişim Programları	Gelen Akademik Personel			Giden Akademik Personel			
	Ülke	Geldiği Kurum	Sayı	Ülke	Gittiği Kurum	Sağlanan Destek Miktarı	Sayı
	Şehir			Şehir			
Erasmus	2	2	2	5	5	8000 (Euro)	8
Farabi	-	-	-	-	-	-	-
Mevlâna	-	-	-	-	-	-	-

Tablo 68. Değişim Programlarından Yararlanan İdari Personel Sayıları

Değişim Programları	Gelen İdari Personel			Giden İdari Personel			
	Ülke	Geldiği Kurum	Sayı	Ülke	Gittiği Kurum	Sağlanan Destek Miktarı	Sayı
	Şehir			Şehir			
Erasmus	2	4	8	9	9	10.800 (Euro)	12

6. YÖNETİM VE İÇ KONTROL SİSTEMİ

Üniversitemizde yönetim; Rektör ile Rektör Yardımcılarının yönetiminde Senato ve Yönetim Kurulu Kararlarının uygulanması ile gerçekleşmektedir.

5018 Sayılı Kamu Mali Yönetimi ve Kontrol Kanunu ile 5436 Sayılı Kamu Mali Yönetimi ve Kontrol Kanunu ile bazı Kanun ve Kanun Hükmünde Kararnamelerde Değişiklik Yapılması Hakkında Kanun gereğince Üniversitemizde Strateji Geliştirme Dairesi Başkanlığı kurulmuştur. Strateji Geliştirme Daire Başkanlığı, Bakanlar Kurulunca çıkarılan Strateji Geliştirme Birimlerinin Usul ve Esasları Hakkında Yönetmelikle Üniversitemizde iç kontrol sisteminin kurulması, standartların uygulanması ve geliştirilmesi konularında görevli olup, ilgili iş ve işlemler gerçekleştirilmektedir.

Kamu idarelerinde İç Kontrol ve Ön Mali Kontrol faaliyetlerinin yürütülmesine ilişkin ilke, iş, işlem ve süreçler Maliye Bakanlığı tarafından 31.12.2005 tarih ve 26040 (3.mükerrer) Sayılı Resmî Gazetede yayımlanan İç Kontrol ve Ön Mali Kontrol hakkında Usul ve Esaslara İlişkin Yönetmelik'te belirlenmiştir.

6.1 İÇ KONTROL SİSTEMİ OLUŞTURMA FAALİYETLERİ

5018 sayılı Kanunun 55 inci maddesinde iç kontrol, "İdarenin amaçlarına, belirlenmiş politikalara ve mevzuata uygun olarak faaliyetlerin etkili, ekonomik ve verimli bir şekilde yürütülmesini, varlık ve kaynakların korunmasını, muhasebe kayıtlarının doğru ve tam olarak tutulmasını, malî bilgi ve yönetim bilgisinin zamanında ve güvenilir olarak üretilmesini sağlamak üzere idare tarafından oluşturulan organizasyon, yöntem ve süreçle iç denetimi kapsayan malî ve diğer kontroller bütünü" olarak tanımlanmıştır.

Kanunun 56'ncı maddesinde iç kontrolün amaçları;

- Kamu gelir, gider, varlık ve yükümlülüklerinin etkili, ekonomik ve verimli bir şekilde yönetilmesini, Kamu idarelerinin kanunlara ve diğer düzenlemelere uygun olarak faaliyet göstermesini,
- Her türlü malî karar ve işlemlerde usulsüzlük ve yolsuzluğun önlenmesini,
- Karar oluşturmak ve izlemek için düzenli, zamanında ve güvenilir rapor ve bilgi edinilmesini,



- Varlıkların kötüye kullanılması ve israfını önlemek ve kayıplara karşı korunmasını, sağlamak olarak belirlenmiştir.
- Kanununun 57'nci maddesinde ise kamu idarelerinin malî yönetim ve kontrol sistemlerinin harcama birimleri, muhasebe ve malî hizmetler ile ön malî kontrol ve iç denetimden oluştuğu belirtilmiş, yeterli ve etkili bir kontrol sisteminin oluşturulabilmesi için;
- Mesleki değerlere ve dürüst yönetim anlayışına sahip olunması,
- Malî yetki ve sorumlulukların bilgili ve yeterli yöneticilerle personele verilmesi,
- Belirlenmiş standartlara uyulmasının sağlanması,
- Mevzuata aykırı faaliyetlerin önlenmesi,
- Kapsamlı bir yönetim anlayışı ile uygun bir çalışma ortamının ve saydamlığın sağlanması, bakımından ilgili idarelerin üst yöneticileri ile diğer yöneticileri tarafından görev, yetki ve sorumluluklar göz önünde bulundurulmak suretiyle gerekli önlemlerin alınması öngörülmüştür.

2013 yılında Üniversitemizde yönetim bilgi sistemi ile entegre edilmiş etkin bir iç kontrol ve risk yönetimi sisteminin kurulmasını sağlamak amacıyla Strateji Geliştirme Daire Başkanlığının koordinasyonunda Yalova Üniversitesi İç Kontrol ve Risk Yönetimi Projesine başlanmıştır. Risk yönetimini etkin bir kurumsal yönetim aracı olarak uygulayarak, Üniversitede eğitim-öğretim, araştırma ve geliştirme faaliyetleri ile birlikte diğer yönetsel ve destek süreçlere değer katacak bir sistem oluşturmak amacı ile 2013-2015 yılları arasında yürütülmüş olan İç Kontrol ve Risk Yönetimi Projesi tamamlanarak iç kontrol ve risk yönetimine ilişkin kurumsal alt yapı oluşturulmuştur.

Proje kapsamında sırasıyla; proje çalışma ekibinin oluşturulması, gerekli eğitim faaliyetlerinin yürütülmesi, organizasyon yapısının oluşturulması, ana süreç, süreç ve alt süreçlerin belirlenmesi, iş akış şemalarının oluşturulması, kurumsal risk yönetimi stratejisinin belirlenmesi risk analizlerinin yapılması, risk eylem planlarının hazırlanması çalışmaları proje takvimi çerçevesinde gerçekleştirilmiştir. Yapılan çalışmalar neticesinde 11 Ana Süreç, 88 Süreç, 350 Alt Süreç belirlenmiş olup söz konusu süreç analizi çalışmaları ile Üniversitemiz görev ve faaliyet alanı çerçevesinde tüm iş ve işlemlere ilişkin standart iş süreçleri ve bu süreçlerden sorumlu birim ve personeller belirlenmiştir. İç kontrol ve risk yönetimi kapsamında çalışmalar devam etmektedir.

Yapılan temel çalışmalar şunlardır:

- 5018 Sayılı Kamu Yönetimi ve Kontrol Kanunu, İç Kontrol ve Ön Mali Kontrole İlişkin Usul ve Esaslar, Kamu İç Kontrol Standartları Genel Tebliği ve Kamu İç Kontrol Rehberine

dayanılarak Strateji Geliştirme Daire Başkanlığınca hazırlanan Yalova Üniversitesi Kurumsal Risk Yönetimi Stratejisi Hakkındaki Yönerge 22/05/2015 tarihinde Üniversite Senatosunda görüşülmek üzere Rektörlük Makamına sunulmuş olup Üniversite Senatosunun 26/05/2015 tarih ve 92 sayılı kararı ile kabul edilerek yürürlüğe girmiştir.

- Yalova Üniversitesi Kurumsal Risk Yönetimi Stratejisine İlişkin Yönerge gereğince İç Kontrol İzleme ve Yönlendirme Kurulu; 15/06/2015 tarihinde Rektör Yardımcısının Başkanlığında, İdare Risk Koordinatörü ve beş üyeden teşekkül ettirilmiştir.
- Yalova Üniversitesi Kurumsal Risk Yönetimi Stratejisine İlişkin Yönerge gereğince; tüm birimlerimizde birim yöneticileri tarafından Birim Risk Koordinatörü ve İç Kontrol Temsilcilerinden oluşan Birim Risk Yönetimi Ekibi oluşturulmuş olup görevlendirilen personelin iletişim bilgileri İdare Risk Koordinatörüne gönderilmiştir.
- Üniversitemizdeki tüm iş ve işlemlerin İç Kontrole ilişkin yasal mevzuat ve İç Kontrol İzleme ve Yönlendirme Kurulu tarafından İç Kontrol ve Risk Yönetimine ilişkin yapılacak düzenlemelere uygun olarak gerçekleştirilmesinin sağlanması amacıyla İç Kontrol Yönetim Bilgi Sisteminin faaliyetlere yardımcı bir araç olarak etkin şekilde kullanılması hedeflenerek 2015/3 sayılı Genelge oluşturularak tüm personele duyurulmuştur.
- Kurumsal Risk Strateji Belgesi doğrultusunda İç Kontrol ve Risk Yönetimi sisteminde raporlama kanallarının oluşturulması ve sistem üzerinden çalışandan üst yöneticiye kadar uzanan hatta raporlamanın yapılması için sistem ar-ge çalışmaları yaptırılmıştır. Yapılan çalışmalar test edilerek, risk kayıt ve raporlama sistemi tüm birimlerimizin kullanımına sunulmuştur.
- Birimlerce belirlenen riskler ve risk iştahının üzerinde kalıp riski azaltma cevabı çerçevesinde oluşturulan eylem planlarının yeniden gözden geçirilmesi sağlanmıştır. Bu çalışma çerçevesinde tüm akademik ve idari birimlerimiz tarafından, hayata geçirilmesi planlanan eylemlerin gerçekleştirme tarihleri gerçekçi biçimde ortaya konulmuştur.

İç kontrol sisteminin birimlerde uygulanmasında daha etkili olduğunu, iç kontrol hakkında farkındalığın arttığını söylemek mümkündür. Bununla birlikte, Üniversitemiz iç kontrol ve risk yönetimi sistemi ve bu sistemde personelin rol ve sorumlulukları hakkında birim personeli arasında gerekli bilgi paylaşımı ve görüş alışverişinde bulunmak suretiyle daha iyi sonuçların alınacağı düşünülmektedir.



II. AMAÇ VE HEDEFLER

Üniversitemizin 2019-2023 yıllarını kapsayan stratejik planının 1. uygulama yılı geride bırakılmıştır. Üniversitemiz Stratejik planında yer alan temel amaç ve hedefler aşağıdaki tabloda verilmiştir.

Tablo 69. Stratejik Amaç ve Hedefler

SA. 1 Eğitim Ve Öğretimde Kaliteyi, Fiziki Ve Teknik Altyapı İle Destekleyerek, Ulusal Ve Uluslararası Alanda Yeterliliğe Ulaşmak.	SH 1. 1	Fiziki, Sosyal, Kültürel ve Teknolojik Donanımları İle Öğrenci Sayısı ve Günün Şartlarına Uygun Sürdürülebilir Kampüs Anlayışına Sahip Bir Üniversite İnşa Etmek.
	SH 1. 2	Eğitim ve Öğretimin Niteliğini Artırarak, Ulusal ve Uluslararası Boyutta Kabul Görmek.
	SH 1. 3	Yabancı Dil Eğitimine Önem Verilecek ve Yabancı Dil Bilgisi Yeterliliği Artırılacaktır.
	SH 1. 4	Ulusal ve Uluslararası İşbirliği ve Değişim Programları Kapsamında Öğrenci ve Personel Hareketliliği Her Yıl %20 Artırılacaktır.
	SH 1. 5	Uzaktan Eğitim ile Uygulamalı Eğitim İmkânlarını Sayı ve Nitelik Olarak Artırmak.
SA. 2 Nitelikli Araştırma Faaliyetleriyle Ulusal ve Uluslararası Bilime Katkı Sağlamak.	SH 2. 1	Bilimsel Yayınları Ulusal ve Uluslararası Boyutta Sayı ve Nitelik Olarak Artırmak.
	SH 2. 2	Bilimsel Araştırma Projelerini Ulusal ve Uluslararası Boyutta Sayı ve Nitelik Olarak Artırmak.
	SH 2. 3	Lisansüstü Programlara Yönelik Araştırmaların Etkinliğini Artırmak.
	SH 2. 4	Bilimsel Araştırmaların Beşeri ve Fiziki Altyapısını Geliştirmek.

SA. 3 Girişimcilik ve Yenilikçilik Faaliyetinin Etkinliğini Artırarak, Paydaşlarımızla İşbirliğini Geliştirmek.	SH 3. 1	Üniversite Sanayi İşbirliği Geliştirilecek ve AR-GE Çalışmaları Artırılacaktır.
	SH 3. 2	Girişimcilik ve Yenilikçiliği Teşvik Ederek Yaygınlaşmasını Sağlamak.
SA. 4 Toplumun Kalkınmasını Desteklemek Amacıyla Yerel ve Bölgesel Büyümeye Katkı Sağlayacak Faaliyetleri Geliştirmek.	SH 4. 1	Yaşam Boyu Eğitim Faaliyetlerini Artırarak Toplum Bilincini Geliştirmek.
	SH 4. 2	Bölgesel Kalkınmayı Destekleyecek Uygulanabilir Projeler Üretmek.
	SH 4. 3	2023 Yılı Sonuna Kadar Bölgenin Yaşam Kalitesini Artıracak Sosyo-Kültürel, Sportif ve Sanatsal Faaliyetler Yürütülecektir.



SA. 5 Yönetimde Sürekli İyileştirmelerle Kurumsal Gelişimi ve Personel Bağlılığını Güçlendirerek, Ulusal ve Uluslararası Boyutta Tanınır Hale Gelmek.	SH 5. 1	Fiziki İmkânlar ve Kurum Kültürü Geliştirilerek, Personelin Aidiyet Duygusu Artırılacaktır.
	SH 5. 2	Kurumsal Gelişimi ve Karar alma Süreçlerini Desteklemek Amacıyla İç Kontrol Sisteminin Etkinliği Artırılacaktır.
	SH 5. 3	Paydaşlar İle İlişkiler Geliştirilerek, Üniversitemizin Ulusal ve Uluslararası Alanda Kurumsal İmajını ve Marka Değerini Oluşturmak.

III. FAALİYETLERE İLİŞKİN BİLGİ VE DEĞERLENDİRMELER

D. MALİ BİLGİLER

7. BÜTÇE UYGULAMA SONUÇLARI

7.1. BÜTÇE GİDERLERİ

2019 yılı toplam harcama tutarı 120.727.664 TL olup, yılsonu ödenek tutarı 124.881.036 TL'dir.

Grafik 3. Bütçe Ödeneklerinin Ekonomik Sınıflandırmaya Göre Dağılımı

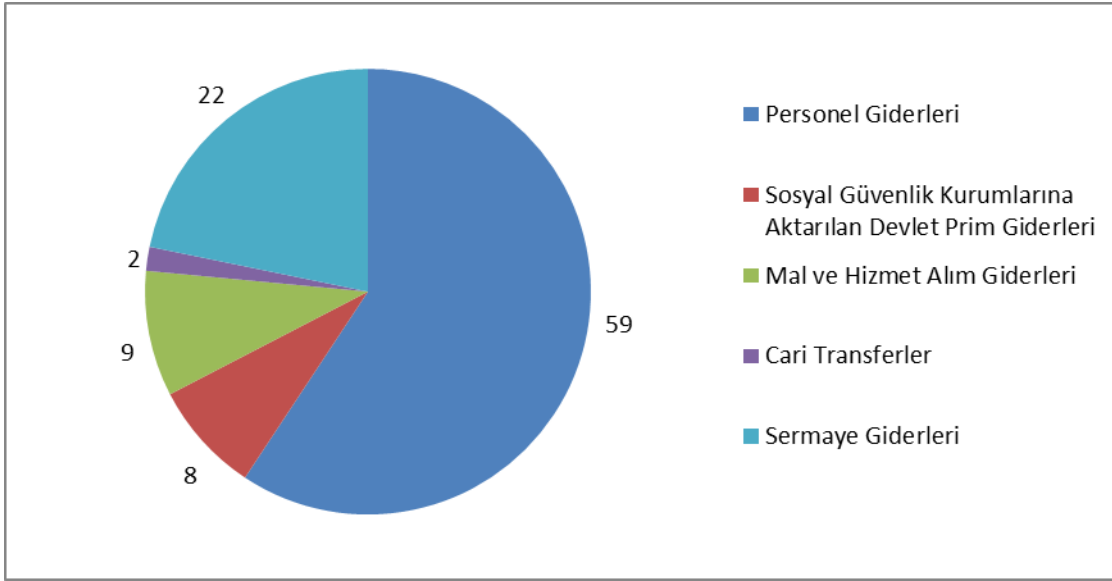

Grafik 4. Bütçe Ödeneklerinin Fonksiyonel Sınıflandırmaya Göre Dağılımı

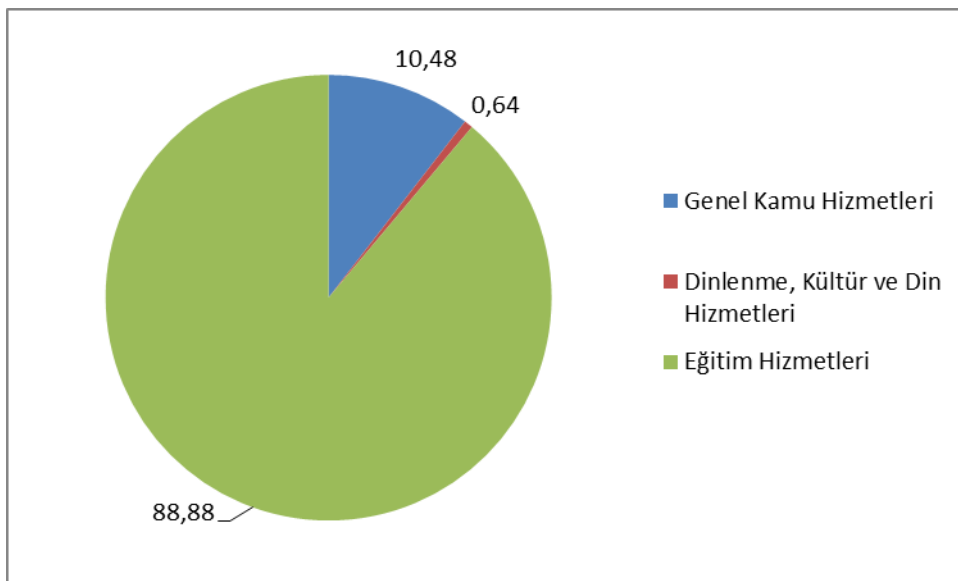



Tablo 70. Bütçe Giderleri

Hesap Kodu ve Adı	Gider (TL)
830.01.01.01.01 - Temel Maaşlar	4.492.568,00
830.01.01.01.02 - Taban Aylığı	18.368.407,00
830.01.01.02.01 - Zamlar ve Tazminatlar	22.755.056,00
830.01.01.03.01 - Ödenekler	14.319.031,00
830.01.01.04.01 - Sosyal Haklar	1.056.043,00
830.01.01.05.01 - Ek Çalışma Karşılıkları	145.242,20
830.01.01.05.02 - İş Sağlığı ve Güvenliği Hizmetleri Görevlendirme Ücretleri	51.227,04
830.01.01.05.03 - Ek Ders Ücretleri	4.011.824,00
830.01.02.01.04 - Yabancı Uyruklu Sözleşmeli Personelin Ücretleri	1.295.728,00
830.01.02.03.04 - Yabancı Uyruklu Sözleşmeli Personelin Ödenekleri	1.246,13
830.01.02.04.04 - Yabancı Uyruklu Sözleşmeli Personelin Sosyal Hakları	44.708,62
830.01.02.04.06 - Yurtdışı Sözleşmeli Personelin Sosyal Hakları	4.200,82
830.01.03.01.03 - 375 S. KHK'nın Geçici 23 üncü Md. Kapsamında Sürekli İşçi Kadrolarına Geçirilen İşçilerin Ücretleri	3.636.106,00
830.01.03.02.03 - 375 S. KHK'nın Geçici 23 üncü Md. Kapsamında Sürekli İşçi Kadrolarına Geçirilen İşçilerin İhbar ve Kıdem	118.698,50



Tazminatları	
830.01.03.03.03 - 375 S. KHK'nın Geçici 23 üncü Md. Kapsamında Sürekli İşçi Kadrolarına Geçirilen İşçilerin Sosyal Hakları	492.050,20
830.01.03.04.03 - 375 S. KHK'nın Geçici 23 üncü Md. Kapsamında Sürekli İşçi Kadrolarına Geçirilen İşçilerin Fazla Mesailer	50.442,40
830.01.03.05.03 - 375 S. KHK'nın Geçici 23 üncü Md. Kapsamında Sürekli İşçi Kadrolarına Geçirilen İşçilerin Ödül ve İkramiyeleri	616.323,00
830.01.03.09.03 - 375 S. KHK'nın Geçici 23 üncü Md. Kapsamında Sürekli İşçi Kadrolarına Geçirilen İşçilerin Diğer Ödemeleri	197.192,60
830.01.04.01.03 - Usta Öğreticilere Yapılacak Ödemeler	13.811,63
830.01.04.01.05 - Kısmi Zamanlı Çalışan Öğrencilerin Ücretleri	236.318,10
830.01.04.01.06 - Ders Ücreti Karşılığında Görevlendirilenlerin Ücretleri	2.783,37
830.02.01.06.01 - Sosyal Güvenlik Primi Ödemeleri	4.998.016,00
830.02.01.06.02 - Sağlık Primi Ödemeleri	3.296.185,00
830.02.02.06.01 - Sosyal Güvenlik Primi Ödemeleri	154.750,60
830.02.02.06.02 - Sağlık Primi Ödemeleri	110.681,20
830.02.03.04.01 - İşsizlik Sigortası Fonuna	93.833,18
830.02.03.06.01 - Sosyal Güvenlik Primi Ödemeleri	609.915,60
830.02.03.06.02 - Sağlık Primi Ödemeleri	351.874,40
830.02.04.06.01 - Sosyal Güvenlik Primi Ödemeleri	87.258,59



830.02.04.06.02 - Sağlık Primi Ödemeleri	1.015,57
830.03.02.01.01 - Kırtasiye Alımları	228.515,90
830.03.02.01.03 - Periyodik Yayın Alımları	13.218,06
830.03.02.01.04 - Diğer Yayın Alımları	270,00
830.03.02.01.05 - Baskı ve Cilt Giderleri	116.136,40
830.03.02.02.01 - Su Alımları	362.100,90
830.03.02.02.02 - Temizlik Malzemesi Alımları	94.254,88
830.03.02.03.01 - Yakacak Alımları	1.430.652,00
830.03.02.03.02 - Akaryakıt ve Yağ Alımları	121.236,30
830.03.02.03.03 - Elektrik Alımları	2.251.571,00
830.03.02.04.01 - Yiyecek Alımları (Bedelen İaşe Dahil)	2.935.009,00
830.03.02.04.90 - Diğer Yiyecek, İçecek ve Yem Alımları	27.941,50
830.03.02.05.01 - Giyecek Alımları (Kişisel kuşam ve donanım dahil)	7.434,00
830.03.02.05.02 - Spor Malzemeleri Alımları	53.253,23
830.03.02.05.03 - Tören Malzemeleri Alımları	21.702,80



830.03.02.05.04 - Bando Malzemeleri Alımları	21.830,00
830.03.02.06.01 - Laboratuvar Malzemesi ile Kimyevi ve Temrinlik Malzeme Alımı	279.977,30
830.03.02.06.02 - Tıbbi Malzeme ve İlaç Alımları	35.360,35
830.03.02.06.90 - Diğer Özel Malzeme Alımları	42.586,95
830.03.02.09.90 - Diğer Tüketim Mal ve Malzemesi Alımları	78.702,81
830.03.03.01.01 - Yurtiçi Geçici Görev Yollukları	192.342,00
830.03.03.02.01 - Yurtiçi Sürekli Görev Yollukları	81.831,17
830.03.03.03.01 - Yurtdışı Geçici Görev Yollukları	54.631,33
830.03.04.02.04 - Mahkeme Harç ve Giderleri	11.486,60
830.03.04.02.90 - Diğer Yasal Giderler	189.241,90
830.03.04.03.02 - İşletme Ruhsatı Ödemeleri ve Benzeri Giderler	4.108,50
830.03.04.03.90 - Diğer Vergi, Resim ve Harçlar ve Benzeri Giderler	184.723,60
830.03.05.01.01 - Etüt-Proje Bilirkişi Ekspertiz Giderleri	93.326,00
830.03.05.01.02 - Araştırma ve Geliştirme Giderleri	299.400,00
830.03.05.02.01 - Posta ve Telgraf Giderleri	22.882,77
830.03.05.02.02 - Telefon Abonelik ve Kullanım Ücretleri	50.471,04



830.03.05.02.03 - Bilgiye Abonelik Giderleri (İnternet abonelik ücretleri dahi	602,85
830.03.05.02.04 - Haberleşme Cihazları Ruhsat ve Kullanım Giderleri	14.868,00
830.03.05.03.03 - Yük Taşıma Giderleri	30.680,00
830.03.05.03.04 - Geçiş Ücretleri	18.100,00
830.03.05.03.90 - Diğer Taşıma Giderleri	133.105,00
830.03.05.04.01 - İlan Giderleri	92.435,49
830.03.05.04.02 - Sigorta Giderleri	11.461,96
830.03.05.05.02 - Taşıt Kiralaması Giderleri	281.310,90
830.03.05.05.06 - Lojman Kiralama Giderleri	170.384,90
830.03.05.05.12 - Personel Servisi Kiralama Giderleri	256.484,80
830.03.05.09.03 - Kurslara Katılma Giderleri	90.194,58
830.03.05.09.90 - Diğer Hizmet Alımları	360.170,70
830.03.06.01.01 - Temsil, Ağırlama, Tören, Fuar, Organizasyon Giderleri	45.346,88
830.03.07.01.01 - Büro ve İşyeri Mal ve Malzeme Alımları	500,00
830.03.07.01.90 - Diğer Dayanıklı Mal ve Malzeme Alımları	6.396,40



830.03.07.02.02 - Fikri Hak Alımları	3.799,60
830.03.07.03.02 - Makine Teçhizat Bakım ve Onarım Giderleri	58.831,30
830.03.07.03.03 - Taşıt Bakım ve Onarım Giderleri	29.979,06
830.03.07.03.90 - Diğer Bakım ve Onarım Giderleri	2.601,90
830.03.08.01.02 - Okul Bakım ve Onarımı Giderleri	9.310,00
830.03.08.01.90 - Diğer Hizmet Binası Bakım ve Onarım Giderleri	7.081,18
830.03.08.04.01 - Gemi Bakım ve Onarımı Giderleri	590,00
830.05.01.02.05 - Sosyal Güvenlik Kurumu'na	1.762.330,00
830.05.03.01.05 - Memurların Öğle Yemeğine Yardım	133.381,90
830.05.04.01.01 - Yurtiçi Burslar ve Harçlıklar	182.200,00
830.06.01.01.01 - Büro Mefruşatı Alımları	169.873,10
830.06.01.01.03 - Okul Mefruşatı Alımları	381.856,30
830.06.01.01.90 - Diğer Mefruşat Alımları	79.907,22
830.06.01.02.03 - Tıbbi Cihaz Alımları	5.832,00
830.06.01.02.05 - İşyeri Makine Teçhizat Alımları	3.303.556,00
830.06.01.02.90 - Diğer Makine Teçhizat Alımları	88.562,42



830.06.01.03.02 - Atölye Gereçleri Alımları Alımları	4.114,66
830.06.01.03.90 - Diğer Avadanlık Alımları	233,64
830.06.01.06.03 - Elektronik Ortamda Yayın Alımları	48.313,12
830.06.03.01.01 - Bilgisayar Yazılımı Alımları	630.284,00
830.06.03.03.01 - Lisans Alımları	76.395,56
830.06.05.01.01 - Proje Giderleri	294.646,00
830.06.05.07.01 - Hizmet Binası	10.476.627,00
830.06.05.07.02 - Hizmet Tesisleri	26.741,17
830.06.05.07.90 - Diğerleri	8.371.304,00
830.06.07.01.01 - Proje Giderleri	7.647,77
830.06.07.01.02 - Müşavirlik Giderleri	224.085,80
830.06.07.07.01 - Hizmet Binası	1.895.242,00
830.06.07.09.01 - Diğer Giderler	21.558,60
TOPLAM	120.727.663,69



7.2 BÜTÇE GELİRLERİ

2019 yılı bütçe gelirleri öngörüsü 94.333.000,00 TL iken yıllık gerçekleştirmeler ile birlikte toplam gelir gerçekleşmesi 117.794.777,82 TL'dir. Gelir kalemlerinin tümünde gerçekleşen tutarlar hedeflenen tutarların üzerinde olup, gerçekleşen gelirin planlanan gelire oranı %124,8' dir.

Tablo 71. Ekonomik Ayrıma Göre Bütçe Gelirleri Uygulama Sonuçları Tablosu

Gelir Ekonomik Kodu	Bütçe Gelirlerinin Türü	Gelir
3	TEŞEBBÜS VE MÜLKİYET GELİRLERİ	4.166.948,55
03.1.1.01	Şartname, Basılı Evrak, Form Satış Gelirleri	4.375,00
03.1.2.03	Avukatlık Vekâlet Ücreti Gelirleri	513,98
03.1.2.11	İlan ve Reklam Gelirleri	10.250,00
03.1.2.29	Birinci Öğretimden Elde Edilen Gelirler	399.048,90
03.1.2.31	İkinci Öğretimden Elde Edilen Gelirler	1.802.552,34
03.1.2.32	Yaz Okulu Gelirleri	203.640,18
03.1.2.33	Tezsiz Yüksek Lisans Gelirleri	262.620,12
03.1.2.34	Tezli Yüksek Lisans Gelirleri	108.173,00
03.1.2.35	Doktora Gelirleri	31.690,00
03.1.2.41	Uluslararası Ortak Eğitim ve Öğretim Program Gelirleri	105.000,00
03.1.2.98	667 Sayılı KHK Kapsamında Tahsil Edilen Eğitim-Öğretim Ücretleri	7.992,67
03.1.2.99	Diğer hizmet gelirleri	927.143,68
03.6.1.01	Lojman Kira Gelirleri	44.249,67
03.6.1.03	Sosyal Tesis Kira Gelirleri	5.470,36
03.6.1.99	Diğer Taşınmaz Kira Gelirleri	254.228,65
4	ALINAN BAĞIŞ VE YARDIMLAR İLE ÖZEL GELİRLER	110.636.300,00
04.2.1.01	Hazine yardımı	87.412.000,00
04.2.2.01	Hazine yardımı	23.005.000,00
04.5.1.13	YÖK Burs Destekleri	219.300,00
5	DİĞER GELİRLER	2.991.229,27
05.1.9.01	Kişilerden Alacaklar Faizleri	1.533,20
05.1.9.03	Mevduat Faizleri	365.768,91
05.1.9.99	Diğer Faizler	2.898,31
05.2.6.16	Araştırma Projeleri Gelirleri Payı	111.980,75
05.3.2.99	Diğer İdari Para Cezaları	277.808,10
05.3.9.99	Yukarıda Tanımlanmayan Diğer Para Cezaları	24.861,38
05.9.1.01	İrat Kaydedilecek Nakdi Teminatlar	356.529,60
05.9.1.06	Kişilerden Alacaklar	362.822,96
05.9.1.19	Öğrenci Katkı Payı Telifi Gelirleri	880.932,00
05.9.1.99	Yukarıda Tanımlanmayan Diğer Çeşitli Gelirler	606.094,06
TOPLAM	117.794.447,82	



7.3.BÜTÇE GELİR-GİDER DENGESİ

Tablo 72. Faaliyet Sonuçları Tablosu

FAALİYET SONUÇLARI TABLOSU

Kurum Kodu : 38.95 2019				Adı : YALOVA ÜNİVERSİTESİ				Yılı :															
Ekonomik Kodlar				GİDERİN TÜRÜ				Cari Yıl (N)				Ekonomik Kodlar				GELİRİN TÜRÜ				Cari Yıl (N)			
630				GİDERLER HESABI				113.059.131,10				600				GELİRLER HESABI				110.938.057,08			
630	01			PERSONEL GİDERLERİ				72.678.296,73				600	03			Teşebbüs ve Mülkiyet Gelirleri				4.243.180,64			
630	01	01		MEMURLAR				65.199.397,53				600	03	01		Mal ve Hizmet Satış Gelirleri				3.870.970,65			
630	01	01	01	Temel Maaşlar				22.860.974,36				600	03	01	01	Mal Satış Gelirleri				4.375,00			
630	01	01	01	Temel Maaşlar				4.492.567,80				600	03	01	01	Şartname, Basılı Evrak, Form Satış Gelirleri				4.375,00			
630	01	01	01	Taban Aylığı				18.368.406,56				600	03	01	02	Hizmet Gelirleri				3.866.595,65			
630	01	01	02	Zamlar ve Tazminatlar				22.755.056,24				600	03	01	02	Avukatlık Vekalet Ücreti Gelirleri				513,98			
630	01	01	02	Zamlar ve Tazminatlar				22.755.056,24				600	03	01	02	İlan ve Reklam Gelirleri				10.250,00			
630	01	01	03	Ödenekler				14.319.030,74				600	03	01	02	Örgün ve Yaygın Öğretimden Elde Edilen Gelirler				399.048,90			
630	01	01	03	Ödenekler				14.319.030,74				600	03	01	02	İkinci Öğretimden Elde Edilen Gelirler				1.802.552,34			
630	01	01	04	Sosyal Haklar				1.056.043,17				600	03	01	02	Yaz Okulu Gelirleri				209.757,36			
630	01	01	04	Sosyal Haklar				1.056.043,17				600	03	01	02	Tezsiz Yüksek Lisans Gelirleri				263.433,72			
630	01	01	05	Ek Çalışma Karşılıkları				4.208.293,02				600	03	01	02	Tezli Yüksek Lisans Gelirleri				108.173,00			
630	01	01	05	Ek Çalışma Karşılıkları				4.208.293,02				600	03	01	02	Doktora Gelirleri				31.690,00			
630	01	01	05	Ek Çalışma Karşılıkları				145.242,18				600	03	01	02	Uluslararası Ortak Eğitim Öğretim Gelirleri				105.000,00			
630	01	01	05	İş Sağlığı ve Güvenliği Hizmetleri Görevlendirme Ücretleri				51.227,04				600	03	01	02	667 S. KHK Kapsamında Tahsil Edilen Eğitim-Öğretim Ücretleri				7.992,67			
630	01	01	05	Ek Ders Ücretleri				4.011.823,80				600	03	01	02	Diğer hizmet gelirleri				928.183,68			
630	01	02		SÖZLEŞMELİ PERSONEL				1.345.883,18				600	03	06		Kira Gelirleri				372.209,99			
630	01	02	01	Ücretler				1.295.727,61				600	03	06	01	Taşınmaz Kiraları				372.209,99			
630	01	02	01	Yabancı Uyruklu Sözleşmeli Personelin Ücretleri				1.295.727,61				600	03	06	01	Lojman Kira Gelirleri				44.249,67			
630	01	02	03	Ödenekler				1.246,13				600	03	06	01	Sosyal Tesis Kira Gelirleri				5.470,36			
630	01	02	03	Ödenekler				1.246,13				600	03	06	01	Diğer Taşınmaz Kira Gelirleri				322.489,96			
630	01	02	03	Ödenekler				1.246,13				600	04			Alınan Bağış ve Yardımlar ile Özel Gelirler				102.592.600,75			
630	01	02	03	Ödenekler				1.246,13				600	04			Alınan Bağış ve Yardımlar ile Özel Gelirler				1.246.069,73			



2019 Yılı Faaliyet Raporu

Kurum Kodu : 38.95	Adı : YALOVA ÜNİVERSİTESİ	Yılı: 2019
--------------------	---------------------------	------------

Ekonomik Kodlar	GİDERİN TÜRÜ	Cari Yıl (N)	Ekonomik Kodlar	GELİRİN TÜRÜ	Cari Yıl (N)
630 03 05 09 01	Yurtiçi Staj ve Öğrenim Giderleri	8.659,58			
630 03 05 09 02	Yurtdışı Staj ve Öğrenim Giderleri	840,00			
630 03 05 09 03	Kurslara Katılma Giderleri	90.194,58			
630 03 05 09 90	Diğer Hizmet Alımları	624.678,80			
630 03 06	Temsil ve Tanıtma Giderleri	65.796,88			
630 03 06 01	Temsil Giderleri	26.389,64			
630 03 06 01 01	Temsil, Ağrlama, Tören, Fuar, Orqanizasvon Giderleri	26.389,64			
630 03 06 02	Tanıtm Giderleri	39.407,24			
630 03 06 02 01	Tanıtm, Ağrlama, Tören, Fuar, Orqanizasvon Giderleri	39.407,24			
630 03 07	Menkul Mal, Gayrimaddi Hak Alım, Bakım ve Onarım Giderleri	121.937,46			
630 03 07 01	Menkul Mal Alım Giderleri	4.400,00			
630 03 07 01 01	Büro ve İşyeri Mal ve Malzeme Alımları	0,00			
630 03 07 01 90	Diğer Dayanıklı Mal ve Malzeme Alımları	4.400,00			
630 03 07 02	Gayri Maddi Hak Alımları	3.799,60			
630 03 07 02 02	Fikri Hak Alımları	3.799,60			
630 03 07 03	Bakım ve Onarım Giderleri	113.737,86			
630 03 07 03 02	Makine Teçhizat Bakım ve Onarım Giderleri	59.598,30			
630 03 07 03 03	Taşıtların Bakım ve Onarım Giderleri	29.979,06			
630 03 07 03 90	Diğer Bakım ve Onarım Giderleri	24.160,50			
630 03 08	Gayrimenkul Mal Bakım ve Onarım Giderleri	9.900,00			
630 03 08 01	Hizmet Binası Bakım ve Onarım Giderleri	9.310,00			
630 03 08 01 02	Okul Bakım ve Onarım Giderleri	9.310,00			
630 03 08 04	Gemi Bakım ve Onarım Giderleri	590,00			
630 03 08 04 01	Gemi Bakım ve Onarım Giderleri	590,00			
630 05	Cari Transferler	2.149.238,60			



2019 Yılı Faaliyet Raporu

Kurum Kodu : 38.95		Adı : YALOVA ÜNİVERSİTESİ		Yılı, 2019							
Ekonomik Kodlar		GİDERİN TÜRÜ		Cari Yıl (N)		Ekonomik Kodlar		GELİRİN TÜRÜ		Cari Yıl (N)	
630	05	01			Görev Zararları						1.762.330,16
630	05	01	02		Sosyal Güvenlik Kurumlarına						1.762.330,16
630	05	01	02	05	Sosyal Güvenlik Kurumu'na						1.762.330,16
630	05	03			Kar Amacı Gütmeyen Kuruluşlara Yapılan Transferler						133.381,85
630	05	03	01		Kar Amacı Gütmeyen Kuruluşlara						133.381,85
630	05	03	01	05	Memurların Öğle Yemeğine Yardım						133.381,85
630	05	04			Hane Halkına Yapılan Transferler						253.526,59
630	05	04	01		Burslar ve Harçlıklar						253.526,59
630	05	04	01	01	Yurtiçi Burslar ve Harçlıklar						182.200,00
630	05	04	01	90	Diğer Transferler						71.326,59
630	13				Amortisman Giderleri						9.393.592,91
630	13	01			Maddi Duran Varlıklar Amortisman Giderleri						8.638.600,28
630	13	01	01		Yeraltı ve Yerüstü Düzenlerinin Amortisman Giderleri						485.446,02
630	13	01	01	00	Yeraltı ve Yerüstü Düzenlerinin Amortisman Giderleri						485.446,02
630	13	01	02		Binaların Amortisman Giderleri						2.494.732,45
630	13	01	02	00	Binaların Amortisman Giderleri						2.494.732,45
630	13	01	03		Tesis, Makine ve Cihazların Amortisman Giderleri						1.646.044,35
630	13	01	03	00	Tesis, Makine ve Cihazların Amortisman Giderleri						1.646.044,35
630	13	01	04		Taşıtların Amortisman Giderleri						72.915,55
630	13	01	04	00	Taşıtların Amortisman Giderleri						72.915,55
630	13	01	05		Demirbaşların Amortisman Giderleri						3.939.461,91
630	13	01	05	00	Demirbaşların Amortisman Giderleri						3.939.461,91
630	13	02			Maddi Olmayan Duran Varlıklar Amortisman Giderleri						754.992,63



2019 Yılı Faaliyet Raporu

Kurum Kodu : 38.95	Adı : YALOVA ÜNİVERSİTESİ	Yılı: 2019
--------------------	---------------------------	------------

Ekonomik Kodlar	GİDERİN TÜRÜ	Cari Yıl (N)	Ekonomik Kodlar	GELİRİN TÜRÜ	Cari Yıl (N)
630 13 02 01	Hakların Amortisman Giderleri	754.992,63			
630 13 02 01 00	Hakların Amortisman Giderleri	754.992,63			
630 14	İlk Madde ve Malzeme Giderleri	1.435.711,90			
630 14 01	Kırtasiye Malzemeleri	439.823,04			
630 14 01 00	Kırtasiye Malzemeleri	439.823,04			
630 14 01 00 00	Kırtasiye Malzemeleri	439.823,04			
630 14 02	Beslenme, Gıda Amaçlı ve Mutfakta Kullanılan Tüketim Malzeme	15.584,62			
630 14 02 00	Beslenme, Gıda Amaçlı ve Mutfakta Kullanılan Tüketim Malzeme	15.584,62			
630 14 02 00 00	Beslenme, Gıda Amaçlı ve Mutfakta Kullanılan Tüketim Malzeme	15.584,62			
630 14 03	Tıbbi ve Laboratuar Sarf Malzemeleri	347.886,28			
630 14 03 00	Tıbbi ve Laboratuar Sarf Malzemeleri	347.886,28			
630 14 03 00 00	Tıbbi ve Laboratuar Sarf Malzemeleri	347.886,28			
630 14 04	Yakıtlar, Yakıt Katkıları ve Katkı Yağlar	8.189,20			
630 14 04 00	Yakıtlar, Yakıt Katkıları ve Katkı Yağlar	8.189,20			
630 14 04 00 00	Yakıtlar, Yakıt Katkıları ve Katkı Yağlar	8.189,20			
630 14 05	Temizleme Ekipmanları	110.393,54			
630 14 05 00	Temizleme Ekipmanları	110.393,54			
630 14 05 00 00	Temizleme Ekipmanları	110.393,54			
630 14 06	Giyecek, Mefruşat ve Tuhafiye Malzemeleri	197.596,10			
630 14 06 00	Giyecek, Mefruşat ve Tuhafiye Malzemeleri	197.596,10			
630 14 06 00 00	Giyecek, Mefruşat ve Tuhafiye Malzemeleri	197.596,10			
630 14 07	Yiyecek	54.533,25			



2019 Yılı Faaliyet Raporu

Kurum Kodu : 38.95				Adı : YALOVA ÜNİVERSİTESİ		Yılı, 2019							
Ekonomik Kodlar				GİDERİN TÜRÜ		Cari Yıl (N)		Ekonomik Kodlar		GELİRİN TÜRÜ		Cari Yıl (N)	
630	14	07	00		Yiyecek		54.533,25						
630	14	07	00	00	Yiyecek		54.533,25						
630	14	08			İçecek		2.739,87						
630	14	08	00		İçecek		2.739,87						
630	14	08	00	00	İçecek		2.739,87						
630	14	10			Zirai Maddeler		12.820,60						
630	14	10	00		Zirai Maddeler		12.820,60						
630	14	10	00	00	Zirai Maddeler		12.820,60						
630	14	12			Bakım Onarım ve Üretim Malzemeleri		115.139,38						
630	14	12	00		Bakım Onarım ve Üretim Malzemeleri		115.139,38						
630	14	12	00	00	Bakım Onarım ve Üretim Malzemeleri		115.139,38						
630	14	13			Yedek Parçalar		64.000,86						
630	14	13	00		Yedek Parçalar		64.000,86						
630	14	13	00	00	Yedek Parçalar		64.000,86						
630	14	16			Spor Malzemeleri Grubu		23.797,70						
630	14	16	00		Spor Malzemeleri Grubu		23.797,70						
630	14	16	00	00	Spor Malzemeleri Grubu		23.797,70						
630	14	99			Diğer Tüketim Amaçlı Malzemeler		43.207,46						
630	14	99	00		Diğer Tüketim Amaçlı Malzemeler		43.207,46						
630	14	99	00	00	Diğer Tüketim Amaçlı Malzemeler		43.207,46						
630	15				Karşılık Giderleri		3.583.911,03						
630	15	04			Kıdem Tazminatı Karşılıkları		3.583.911,03						
630	15	04	00		Kıdem Tazminatı Karşılıkları		3.583.911,03						



Tablo 73. 2019 Yılı Bilanço Bilgileri

AKTİF HESAPLAR	2019	PASİF HESAPLAR	2019
1 DÖNEN VARLIKLAR	17.676.152,31	3 KISA VADELİ YABANCI KAYNAKLAR	3.090.629,65
10 HAZIR DEĞERLER	4.948.296,16	32 FAALİYET BORÇLARI	249.330,44
102 BANKA HESABI	4.414.814,55	320 BÜTÇE EMANETLERİ HESABI	249.330,44
104 PROJE ÖZEL HESABI	533.481,61	33 EMANET YABANCI KAYNAKLAR	901.006,13
12 FAALİYET ALACAKLARI	7.641.714,43	330 ALINAN DEPOZİTO ve TEMİNATLAR HESABI	814.438,65
120 GELİRLERDEN ALACAKLAR HESABI	7.632.719,04	333 EMANETLER HESABI	86.567,48
121 GELİRLERDEN TAKİPLİ ALACAKLAR HESABI	7.929,18	36 ÖDENECEK DİĞER YÜKÜMLÜLÜKLER	1.088.640,57
126 VERİLEN DEPOZİTO VE TEMİNATLAR HESABI	1.066,21	360 ÖDENECEK VERGİ ve FONLAR HESABI	871.453,78
14 DİĞER ALACAKLAR	278.805,60	361 ÖDENECEK SOSYAL GÜVENLİK KESİNTİLERİ HESABI	203.028,15
140 KİŞİLERDEN ALACAKLAR HESABI	278.805,60	362 FONLAR VEYA DİĞER KAMU İD ADINA YAPILAN TAHSİLAT HESABI	14.158,64
15 STOKLAR	1.880.024,49	37 BORÇ VE GİDER KARŞILIKLARI	838.494,78
150 İLK MADDE VE MALZEME HESABI	1.880.024,49	372 KIDEM TAZMİNATI KARŞILIĞI HESABI	838.494,78
16 ÖN ÖDEMELER	2.927.311,63	4 UZUN VADELİ YABANCI KAYNAKLAR	6.080.731,15
162 BÜTÇE DIŞI AVANS VE KREDİLER HESABI	2.927.311,63	43 DİĞER BORÇLAR	82.761,87
2 DURAN VARLIKLAR	1.000.007.258,24	430 ALINAN DEPOZİTO VE TEMİNATLAR HESABI	82.761,87
22 FAALİYET ALACAKLARI	528.655,53	47 BORÇ VE GİDER KARŞILIKLARI	5.997.969,28
226 VERİLEN DEPOZİTO ve TEMİNATLAR HESABI	528.655,53	472 KIDEM TAZMİNATI KARŞILIĞI HESABI	5.997.969,28
24 MALİ DURAN VARLIKLAR	10.000,00	5 ÖZ KAYNAKLAR	1.008.512.049,75
242 DÖNER SERMAYELİ KURULUŞLARA YATIRILAN SERMAYELER HESABI	10.000,00	50 NET DEĞER	939.185.341,12
25 MADDİ DURAN VARLIKLAR	999.468.602,71	500 NET DEĞER HESABI	939.185.341,12
250 ARAZİ VE ARSALAR HESABI	843.994.955,46	51 DEĞER HAREKETLERİ	4.360.699,75
251 YERALTI ve YERÜSTÜ DÜZENLERİ HESABI	15.886.133,23	519 DEĞER HAREKETLERİ SONUÇ HESABI	4.360.699,75
252 BİNALAR HESABI	132.750.610,32	57 GEÇMİŞ YILLAR OLUMLU FAALİYET SONUÇLARI	243.867.429,51
253 TESİS, MAKİNE ve CİHAZLAR HESABI	13.051.969,79	570 GEÇMİŞ YILLAR OLUMLU FAALİYET SONUÇLARI HESABI	243.867.429,51
254 TAŞITLAR HESABI	1.066.879,53	58 GEÇMİŞ YILLAR OLUMSUZ FAALİYET SONUÇLARI	-176.773.415,83
255 DEMİRBAŞLAR HESABI	31.352.267,38	580 GEÇMİŞ YILLAR OLUMSUZ FAALİYET SONUÇLARI HESABI (-)	-176.773.415,83
23.245.613,76		59 DÖNEM FAALİYETLERİ SONUCU	-2.128.004,80
257 BİRİKMİŞ AMORTİSMANLAR HESABI (-)	-58.796.961,96	590 DÖNEM OLUMLU FAALİYETLER SONUCU HESABI	-2.128.004,80
258 YAPILMAKTA OLAN YATIRIMLAR HESABI	20.162.748,96		
26 MADDİ OLMAYAN DURAN VARLIKLAR	0,00		
260 HAKLAR HESABI	2.505.994,82		
268 BİRİKMİŞ AMORTİSMANLAR HESABI (-)	-2.505.994,82		
29 DİĞER DURAN VARLIKLAR	0,00		
294 ELDEN ÇIKARILACAK STOKLAR ve MADDİ DURAN VARLIKLAR HESABI	959.803,52		



2019 Yılı Faaliyet Raporu

299 BİRİKMiŞ AMORTİSMANLAR HESABI (-)	-959.803,52		
AKTİF TOPLAMI	1.017.683.410,55	PASİF TOPLAMI	1.017.683.410,55

910 ALINAN TEMİNAT MEKTUPLARI HESABI	6.065.489,04
911 ALINAN TEMİNAT MEKTUPLARI EMANETLERİ HESABI	6.065.489,04
920 GİDER TAAHHÜTLERİ HESABI	27.616.877,49
921 GİDER TAAHHÜTLERİ KARŞILIĞI HESABI	27.616.877,49
948 BAŞKA BİRİMLER ADINA İZLENEN ALACAKLAR HESABI	781.220,24
949 BAŞKA BİRİMLER ADINA İZLENEN ALACAK EMANETLERİ HESABI	781.220,24
962 YÜKSEKÖĞRETİM KURUMLARI BİLİMSEL PROJELER HESABI	208.138,76
963 BİLİMSEL PROJELER KARŞILIĞI HESABI	208.138,76

7.4.DÖNER SERMAYE İŞLETMESİ MALİ BİLGİLERİ

Tablo 74. Döner Sermaye Gelir-Gider Döküm Cetveli

Gelirin Çeşidi	Tutarı	Giderin Çeşidi	Tutarı
1-BRÜT SATIŞLAR	1.482.410,91	1-SATIŞLARIN MALİYETİ	12.170,6
a) 600 YURT İÇİ SATIŞLAR	1.482.410,91	a) 620 SATILAN MAMULLER MALİYETİ	-
b) 601 YURT DIŞI SATIŞLAR	-	b) 621 SATILAN TİCARİ MALLAR MALİYETİ	-
c) 602 DİĞER GELİRLER	-	c) 622 SATILAN HİZMET MALİYETİ	12.170,66
	-	Ç) 623 DİĞER SATIŞLARIN MALİYETİ	-
2-DİĞER FAALİYETLERDEN OLAĞAN GELİR VE KARLAR	109.017,89	2-FAALİYET GİDERLERİ	1.239.224,67
a) 642 FAİZ GELİRLERİ	108.989,09	a) 630 ARAŞTIRMA VE GELİŞTİRME GİDERLERİ	-
b) 646 KAMBİYO KARLARI HESABI	28,80	b) 631 PAZARLAMA, SATIŞ VE DAĞITIM GİDERLERİ	-
		c) 632 GENEL YÖNETİM GİDERLERİ	1.239.224,67
3-OLAĞANDIŞI GELİR VE KARLAR	120,00	3-DİĞER FAALİYETLERDEN OLAĞAN GİDER VE ZARARLAR	1.400,65
a) 671 ÖNCEKİ DÖNEM GELİR VE KARLARI	-	a) 654 KARŞILIK GİDERLERİ	-
b) 679 DİĞER OLAĞANDIŞI GELİR VE KARLAR	120,00	b) 655 MENKUL KIYMET SATIŞ ZARARLARI	-
		c) 656 KAMBİYO ZARARLARI	1.400,65
BRÜT GELİRLER TOPLAMI	1.591.548,80		
4-BRÜT GELİRLERDEN İNDİRİLECEK TUTARLAR	19.042,84	4-OLAĞANDIŞI GİDER VE ZARARLAR	112.525,83
a) 610 SATIŞTAN İADELER (-)	2.694,44	a) 680 ÇALIŞMAYAN KISIM GİDER VE ZARARLARI	-
b) 611 SATIŞ İSKONTOLARI (-)	-	b) 681 ÖNCEKİ DÖNEM GİDER VE ZARARLARI	-
c) 612 DİĞER İNDİRİMLER (-)	16.348,40	c) 689 DİĞER OLAĞANDIŞI GİDER VE ZARARLAR	112.525,83
TOPLAM	1.572.505,96	TOPLAM	1.365.321,81



Tablo 75. Döner Sermaye İşletmesi Bilançosu

AKTİF HESAPLAR		PASİF HESAPLAR	
2019		2019	
1 DÖNEN VARLIKLAR	1.023.549,78	3 KISA VADELİ YABANCI KAYNAKLAR	3.090.629,65
10 HAZIR DEĞERLER	1.023.549,78	33 DİĞER BORÇLAR	12.500,00
102 BANKA HESABI	1.023.549,78	336 DİĞER ÇEŞİTLİ BORÇLAR HESABI	12.500,00
26 MADDİ OLMAYAN DURAN VARLIKLAR	0,00	36 ÖDENECEK DİĞER YÜKÜMLÜLÜKLER	129.622,43
260 HAKLAR HESABI	24.100,00	360 ÖDENECEK VERGİ ve FONLAR HESABI	120.348,43
268 BİRİKMİŞ AMORTİSMANLAR HESABI (-)	-24.100,00	362 FONLAR VEYA DİĞER KAMU İD ADINA YAPILAN TAHSİLAT HESABI	9.274,00
		5 ÖZ KAYNAKLAR	881.427,35
		50 ÖDENMİŞ SERMAYE	10.000,00
		500 SERMAYE HESABI	10.000,00
		57 GEÇMİŞ YILLAR KARLARI	983.040,88
		570 GEÇMİŞ KARLARI HESABI	983.040,88
		58 GEÇMİŞ YILLAR ZARARLARI HESABI (-)	-318.797,68
		580 GEÇMİŞ YILLAR OLUMSUZ FAALİYET SONUÇLARI HESABI (-)	-318.797,68
		59 DÖNEM NET KARI	207.184,15
		590 DÖNEM NET KARI HESABI	207.184,15
AKTİF TOPLAMI	1.023.549,78	PASİF TOPLAMI	1.023.549,78

Tablo 76. Döner Sermaye İşletmesi Yıllar İtibarıyla Karşılaştırmalı Kâr/Zarar Tablosu

Döner Sermaye Kar/Zarar Tablosu		
Yıl	Kar TL	Zarar TL
2009	8.611,11	5.166,67
2010	170.005,84	139.254,10
2011	179.462,01	174.376,91
2012	385.851,02	355.663,21
2013	434.584,85	364.857,93
2014	465.467,60	369.513,64
2015	899.620,66	826.534,63
2016	1.121.062,10	1.091.685,37
2017	791.196,55	614.362,63
2018	925.029,98	719.395,36
2019	1.572.505,96	1.365.321,81
Toplam	6.953.397,68	6.026.132,26



8. TEMEL MALİ TABLOLARA İLİŞKİN AÇIKLAMALAR

8.1 BÜTÇE GİDER GERÇEKLEŞMELERİ

8.1.1 Ekonomik Sınıflandırmaya Göre Bütçe Gider Gerçekleşmeleri

Tablo 77. Ekonomik Sınıflandırmaya Göre Bütçe Gider Gerçekleşmeleri

Ekonomik Kodu	Adı	Bütçe Başlangıç Ödeneği	Yıl İçinde Eklenen	Yıl İçinde Düşülen	Yıl Sonu Ödeneği	Harcama		Açıklama (Varsa Sapma Nedeni)
						Tutar	Yüzde	
01	Personel Giderleri	64.159.000	11.213.029	3.264.900	72.107.129	71.909.007	99,7	Bir önceki yıla göre akademik ve idari personel sayısında artış meydana gelmiştir. Personel Giderleri öngörüsünden daha fazla bir gerçekleşme yaşanmış ve yılsonu ödeneğine göre gerçekleşme oranı %99,7 olmuştur.
02	Sosyal Güvenlik Kurumlarına Aktarılan Devlet Prim Giderleri	8.691.000	1.167.800	136.000	9.722.800	9.703.530	99,8	Personel giderlerindeki dağılıma paralel olarak Sosyal Güvenlik Kurumlarına Aktarılan Devlet Prim Giderleri tertibinde yıl sonu ödeneğine göre gerçekleşme oranı %99,8 olmuştur.
03	Mal ve Hizmet Alım Giderleri	4.583.000	8.732.307	0	13.315.307	10.930.435	82,1	Başta, öğrenci sayısının getirmiş olduğu faaliyet hacmindeki artış, fiziki alan kapasitesinin artması, yeni binaların büro mobilya ve makine teçhizat alımları, akademik ve idari personel sayısındaki artıştan dolayı, kırtasiye alımları, enerji ve yakacak alımları, yemek hizmeti, güvenlik hizmeti ve temizlik hizmeti alımları, tıbbi malzeme alımları, ilan giderleri, temsil ağırlama ve tören giderlerinde bir önceki yıla göre artış yaşanmış ve bu nedenle yıl sonu ödeneğine göre %82,1'lik bir gerçekleşme olmuştur.



Ekonomik Kodu	Adı	Bütçe Başlangıç Ödeneği	Yıl İçinde Eklenen	Yıl İçinde Düşülen	Yıl Sonu Ödeneği	Harcama		Açıklama (Varsa Sapma Nedeni)
						Tutar	Yüzde	
05	Cari Transferler	1.900.000	825,800	0	2.725.800	2.077.912	76,2	Sosyal Güvenlik Kurumuna Kurum katkısına ilişkin bedeller ile personel yemeğini karşılama giderleri için kullanılan Cari Transferlerdeki ödenekler yıl sonu ödenegine göre %76,2'lık bir gerçekleşme göstermiştir.
06	Sermaye Giderleri	15.000.000	12.306.000	296.000	27.010.000	26.106.780	96,6	Personel sayısındaki artış, fiziki alan ihtiyacının karşılanması amacıyla binaların yapımı vb. altyapı ve üst yapı faaliyetleri; yapım işlerinde iş artışı ve önceden öngörülemeyen makine-tesis ve demirbaşların alımından dolayı Sermaye Giderlerinde yıl sonu ödenegine göre gerçekleşme oranı %96,6 olmuştur.
TOPLAM		94.333.000	34.244.936	3.696.900	124.881.036	120.727.664	96,6	



8.1.2 Fonksiyonel Sınıflandırmaya Göre Bütçe Gider Gerçekleşmeleri

Tablo 78. Fonksiyonel Sınıflandırmaya Göre Bütçe Gider Gerçekleşmeleri

Ekonomik Kod	Gider Türleri	Bütçe Başlangıç Ödeneği	Yıl İçinde Eklenen	Yıl İçinde Düşülen	Yıl Sonu Ödeneği	Harcama		Açıklama (Varsa Sapma Nedeni)
						Tutar	Yüzde	
01	Genel Kamu Hizmetleri	14.047.000	943.600	1.833.000	13.157.600	12.655.927	96	Personel sayısındaki artıştan dolayı personel giderleri ve SGK prim giderleri ödeneği yetersiz kalmış, öngörülenden daha fazla bir gerçekleştirme yaşanmıştır. Personel alımları için ilan giderleri, kurumsal raporlamalar için baskı ve cilt giderleri ve idari hizmetler için bilişim malzemeleri harcamalarından dolayı başlangıç ödeneğine ek yapılmış olup; yıl sonu ödeneğine göre gerçekleştirme oranı %96 olmuştur.
08	Dinlenme, Kültür ve Din Hizmetleri	1.271.000	36.300	328.500	978.800	767.340	78	Yayın Alımları için Fiziki koşulların yeterli olmaması nedeniyle ödeneğin büyük bir kısmı kullanılmamış yılsonu ödeneğine göre gerçekleştirme oranı %78 olmuştur.



2019 Yılı Faaliyet Raporu

Ekonomik Kod	Gider Türleri	Bütçe Başlangıç Ödeneği	Yıl İçinde Eklenen	Yıl İçinde Düşülen	Yıl Sonu Ödeneği	Harcama		Açıklama (Varsa Sapma Nedeni)
						Tutar	Yüzde	
09	Eğitim Hizmetleri	79.015.000	33.625.036	1.535.400	110.744.636	107.304.396	97	Fiziki alan ihtiyacının karşılanması amacıyla binaların yapımı, altyapı ve üst yapı faaliyetleri gibi yapım işlerinde iş artışı, kırtasiye alımları, enerji ve yakacak alımları, yemek hizmeti, temizlik hizmeti alımları, tıbbi malzeme alımları, ilan giderleri ile makine-teçhizat, demirbaş alımlarının öngörülenden daha fazla olmasından dolayı başlangıç ödenegine ek yapılmış olup; yıl sonu ödenegine göre gerçekleşme oranı %97 olmuştur.
TOPLAM		94.333.000	34.244.936	3.696.900	124.881.036	120.727.664	96	



8.2 BÜTÇE GELİR GERÇEKLEŞMELERİ

Tablo 79. Bütçe Gelir Gerçekleşmeleri

Gelir Ekonomik Kod	Açıklama	Planlanan (A)	Tahsilat (B)	Gelirden Red ve İadeler (C)	Net Tahsilat (B-C)	Tahsilat Oranı (%)	Açıklama ve Varsa Sapma Nedeni
3	Teşebbüs ve Mülkiyet Gelirleri	1.253.000,00	4.173.879,33	6.930,78	4.166.948,55	332,56	Üniversitemizin sunduğu belirli hizmetler karşılığında tahsil ettiği gelirlerden, malların kullanma veya faaliyette bulunma izni karşılığı tahsil edilen gelirlerden, mal satış gelirlerinden, kira gelirlerinden ve bunun gibi diğer gelirlerden oluşur.
03.1.1.01	Şartname, Basılı Evrak, Form Satış Gelirleri	25.000,00	4.375,00	0	4.375,00	17,50	Gelirin dayanağını yapılan ihalelerin dosya bedelleri oluşturmaktadır. Yılı içerisinde ihale sayısı ve ihaleye katılma sayısı öngörülerinden daha az oranda bir gerçekleşme neticesinde %17,50'lik bir gerçekleşme olmuştur.
03.1.2.03	Avukatlık Vekalet Ücreti Gelirleri	0,00	513,98	0	513,98	0,00	Avukatlık vekalet ücretleri bu bölüme gelir kaydedilmiştir.
03.1.2.11	İlan ve Reklam Gelirleri	0,00	10.250,00	0	10.250,00	0,00	İlan ve Reklam Gelirleri bu bölüme gelir kaydedilmiştir.
03.1.2.29	Örgün ve Yaygın Öğretimden Elde Edilen Gelirler	50.000,00	399.048,90	0	399.048,90	798,10	Öğrenci sayısının artması nedeniyle bu gelir kaleminde öngörülen %798 daha fazla bir gelir gerçekleşmesi yaşanmıştır.
03.1.2.31	İkinci Öğretimden Elde Edilen Gelirler	700.000,00	1.802.552,34	0	1.802.552,34	257,51	Öğrenci sayısının artması nedeniyle bu gelir kaleminde öngörülen %257 daha fazla bir gelir gerçekleşmesi yaşanmıştır.



Gelir Ekonomik Kod	Açıklama	Planlanan (A)	Tahsilat (B)	Gelirden Ret ve İadeler (C)	Net Tahsilat (B-C)	Tahsilat Oranı (%)	Açıklama ve Varsa Sapma Nedeni
03.1.2.32	Yaz Okulu Gelirleri	100.000,00	209.757,36	6.117,18	203.640,18	203,64	Yaz okulu yalnızca Yabancı Diller Yüksekokulu bünyesinde açıldığı için %203'lük bir gelir gerçekleşmesi yaşanmıştır.
03.1.2.33	Tezsiz Yüksek Lisans Gelirleri	100.000,00	263.433,72	813,6	262.620,12	262,62	Yapılan protokoller neticesinde öğrenci sayısındaki artıştan dolayı öngörülen %262 daha fazla bir gerçekleşme yaşanmıştır.
03.1.2.34	Tezli Yüksek Lisans Gelirleri	12.000,00	108.173,00	0	108.173,00	901,44	Bu gelir kaleminde öngörülenden %901 daha fazla oranda bir gerçekleşme yaşanmıştır.
03.1.2.35	Doktora Gelirleri	5.000,00	31.690,00	0	31.690,00	633,80	Bu gelir kaleminde öngörülenden %633 oranında daha fazla bir gerçekleşme yaşanmıştır.
03.1.2.41	Uluslararası Ortak Eğitim Öğretim Gelirleri	71.000,00	105.000,00	0	105.000,00	147,89	Bu gelir kaleminde öngörülenden %147 daha fazla oranda bir gerçekleşme yaşanmıştır.
03.1.2.98	667 S. KHK Kapsamında Tahsil Edilen Eğitim-Öğretim Ücretleri	0	7.992,67	0	7.992,67	0	667 Sayılı KHK kapsamında tahsil edilen harç tutarları bu bölüme gelir kaydedilmiştir.



2019 Yılı Faaliyet Raporu

Gelir Ekonomik Kod	Açıklama	Planlanan (A)	Tahsilat(B)	Gelirden Ret ve İadeler (C)	Net Tahsilat (B-C)	Tahsilat Oranı (%)	Açıklama ve Varsa Sapma Nedeni
03.1.2.99	Diğer hizmet gelirleri	170.000,00	927.143,68	0	927.143,68	545,38	Diğer hizmet gelirleri içerisinde yer alan; kiraya verilen sosyal tesislerin firmalarca üniversitemiz adına kullanmış olduğu enerji bedelleri, öğrenci yemek gelirleri, kitapların zamanında teslim edilmemesine ilişkin gecikme bedellerinin tahsil edilmesinden dolayı gerçekleşme yaşanmıştır.
03.6.1.01	Lojman Kira Gelirleri	10.000,00	44.249,67	0	44.249,67	442,50	Lojman kullanımının artmasından dolayı, öngörülen %442 daha fazla bir gerçekleşme sonucu ortaya çıkmıştır.
03.6.1.03	Sosyal Tesis Kira Gelirleri	10.000,00	5.470,36	0	5.470,36	54,70	Üniversitemizce kiraya verilen kantinlerden elde edilen gelirlerin tahsilatını içermektedir.
03.6.1.99	Diğer Taşınmaz Kira Gelirleri	0,00	254.228,65	0	254.228,65	0	Üniversitemizin Safran Yerleşkesi ve Merkez Yerleşkede yer alan Banka ATM'lerinden elde edilen gelirin tahsilatını içermektedir.
4	Alınan Bağış ve Yardımlar ile Özel Gelirler	91.401.000,00	110.636.300,00	0	110.636.300,00	121,04	Karşılıksız, geri ödemesiz ve zorunluluk esasına dayanmayan tahsilatları kapsar.
04.2.1.01	Hazine yardımı	76.401.000,00	87.412.000,00	0	87.412.000,00	114,41	2018 devreden hazine yardımlarından dolayı %114'lük bir gerçekleşme sağlanmıştır.



Gelir Ekonomik Kod	Açıklama	Planlanan (A)	Tahsilat (B)	Gelirden Ret ve İadeler (C)	Net Tahsilat (B-C)	Tahsilat Oranı (%)	Açıklama ve Varsa Sapma Nedeni
04.2.2.01	Hazine yardımı	15.000.000,00	23.005.000,00	0	23.005.000,00	153,37	2018 yılında net finansmandan yapılan ekleme işleminden dolayı %153'lük bir gerçekleşme sağlanmıştır.
04.5.1.13	YÖK Burs Destekleri	0	219.300,00	0	219.300,00	0	Yükseköğretim Kurulu Tarafından Doktora Programlarına Kayıtlı Öğrencilere Verilecek Burslar bu bölüme gelir kaydedilmiştir.
5	Diğer Gelirler	1.679.000,00	2.991.229,27	0	2.991.229,27	178,16	Faiz gelirleri, kişi ve kurumlardan alınan paylar, para cezaları, diğer çeşitli gelirlerden oluşur.
05.1.9.01	Kişilerden Alacaklar Faizleri	0,00	1.533,20	0	1.533,20	0	Avans mahsubunu süresinde yapmadıkları için adlarına faiz tahakkuk eden ilgililerden yapılan tahsilatları içermektedir.
05.1.9.03	Mevduat Faizleri	40.000,00	365.768,91	0	365.768,91	914,42	Üniversitemiz banka hesaplarında bulunan vadesiz mevduattan tahakkuk eden faiz gelirin tahsilatını içermektedir.
05.1.9.99	Diğer Faizler	0,00	2.898,31	0	2.898,31	0	Yukarıda Tanımlanmayan Diğer Faizler bu koda kaydedilmiştir.
05.2.6.16	Araştırma Projeleri Gelirleri Payı	41.000,00	111.980,75	0	111.980,75	273,12	Araştırma Projelerinden elde edilen gelirin öngörüsüne karşılık, yıl içerisinde yapılan projenin hedeflenenenden daha az gerçekleşmesi nedeniyle %273'lük bir gerçekleşme yaşanmıştır.



2019 Yılı Faaliyet Raporu

Gelir Ekonomik Kod	Açıklama	Planlanan (A)	Tahsilat (B)	Gelirden Ret ve İadeler (C)	Net Tahsilat (B-C)	Tahsilat Oranı (%)	Açıklama ve Varsa Sapma Nedeni
05.3.2.99	Diğer İdari Para Cezaları	0,00	277.808,10	0	277.808,10	0	Yapım işi kapsamında, işin zamanında teslim edilmemesi ve/veya sözleşme hükümlerine ve teknik şartnameye göre yapılmaması nedeniyle yüklenicilerden yapılan kesintilerden kaynaklanan tutarların tahsilatını içermektedir.
05.3.9.99	Yukarıda Tanımlanmayan Diğer Para Cezaları	0,00	24.861,38	0	24.861,38	0	Hizmet alımı işinde, tespit edilen eksikliklerin karşılığı tutarın tahsilatını içermektedir.
05.9.1.01	İrat Kaydedilecek Nakdi Teminatlar	0,00	356.529,60	0	356.529,60	0	Nakdi teminatın gelir kaydedilmesi sonucu elde edilen gelir bu koda kaydedilmiştir.
05.9.1.06	Kişilerden Alacaklar	0,00	362.822,96	0	362.822,96	0	Adlarına yersiz ve fazla ödemelerin tespit edilmesi, avansın zamanında mahsup edilmemesi nedeniyle kişi borcu olarak belirlenen tutarların tahsilatından kaynaklanmaktadır.
05.9.1.19	Öğrenci Katkı Payı Telafi Gelirleri	1.598.000,00	880.932,00	0	880.932,00	55,13	Mevcut bölüm ve programlardaki örgün öğrenim öğrencileri sayısı karşılığında Üniversitemiz hesabına aktarılan katkı payı tutarlarının tahsilatından kaynaklanmaktadır.
05.9.1.99	Yukarıda Tanımlanmayan Diğer Çeşitli Gelirler	0,00	606.094,06	0	606.094,06	0	Yukarıda Tanımlanmayan Diğer Çeşitli Gelirlerde bu koda kaydedilmiştir.
TOPLAM		94.333.000	117.801.408.60	6.930.78	117.794.532,95	124,87	



8.3 MAL ve HİZMET ALIMLARINA İLİŞKİN MALİYET BİLGİLERİ

8.3.1 Yıllara Göre Telefon ve İnternet Erişim Giderleri

Tablo 80. Yıllara Göre Telefon ve İnternet Erişim Giderleri

Yıllar	Telefon Giderleri (TL)	İnternet Erişim Giderleri (TL)
2012	51.696,25	11.341,10
2013	62.899,03	11.096,04
2014	52.927,72	5.656,33
2015	63.519,00	5.273,50
2016	59.981,00	5.381,00
2017	50.935,43	1.940
2018	34.901,11	1.257,70
2019	50.471,04	602,85

Grafik 5. Yıllara Göre Telefon ve İnternet Erişim Giderleri

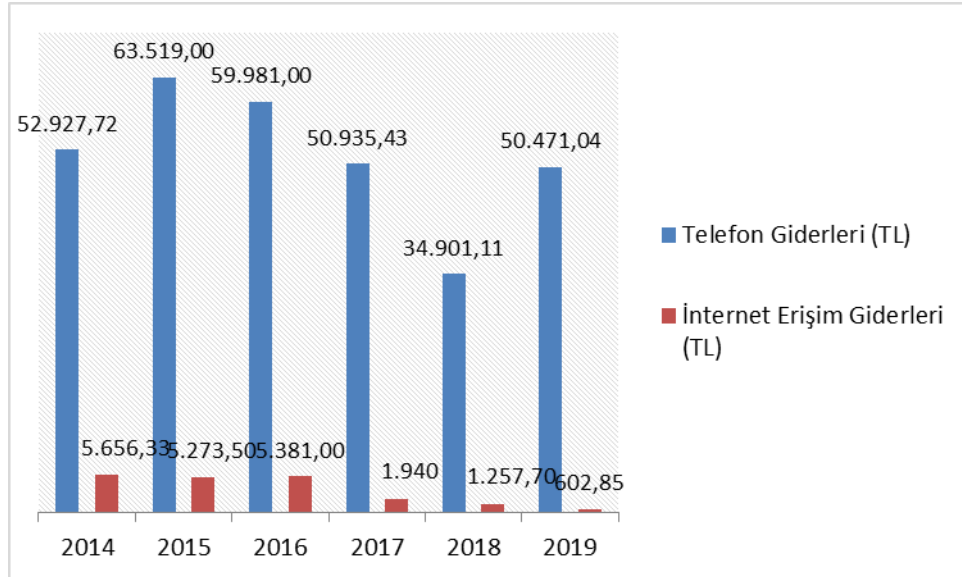



Grafik 6. Yıllara Göre Personel Başına Telefon ve İnternet Erişim Giderleri

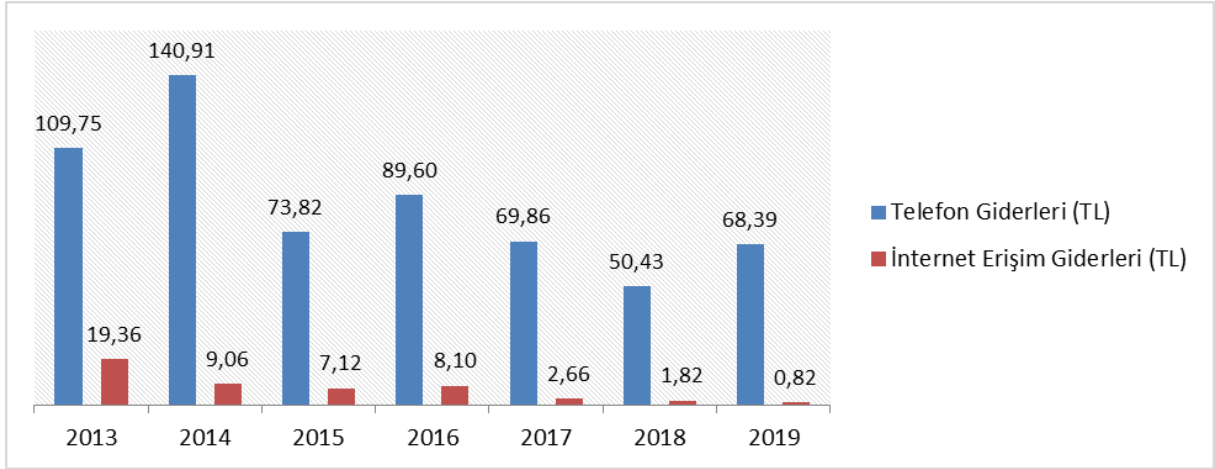

8.3.2 Yıllara Göre Isınma, Aydınlanma ve Su Giderleri

Tablo 81. Yıllara Göre Isıtma, Aydınlatma ve Su Giderleri

Tüketim Türü		2013	2014	2015	2016	2017	2018	2019
Elektrik	TL	202.252	603.058	788.897,18	1.022.578	1.189.522	1.381.458	2.251.571
Su	TL	22.666	87.930	119.497,46	284.702	373.164	334.734	362.100
Doğalgaz	TL	172.327	338.851	472.282,39	486.664	784.768	1.071.329	1.430.652

Grafik 7. Yıllara Göre Isıtma, Aydınlatma ve Su Giderleri

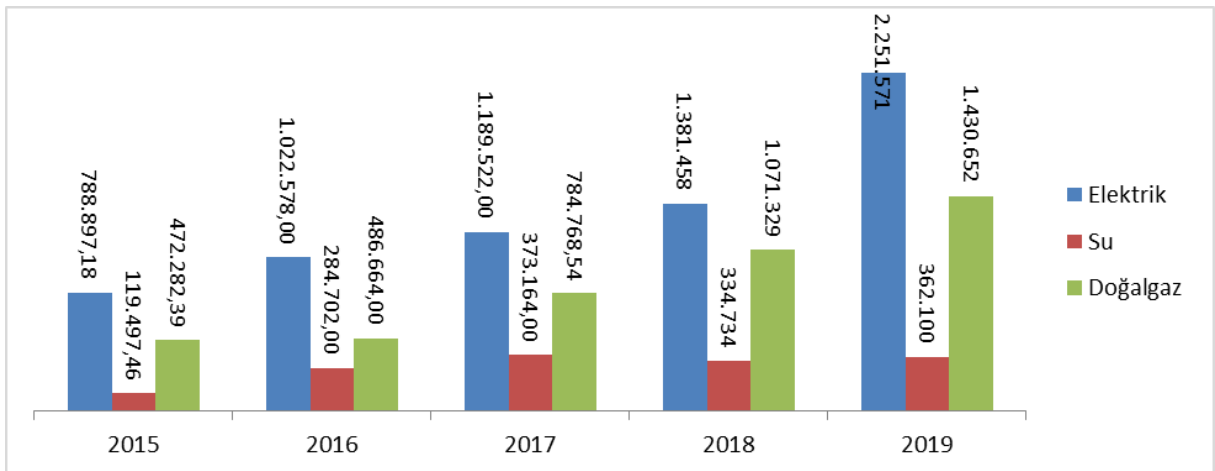



Grafik 8. Yıllara Göre Personel Başına Isıtma, Aydınlatma ve Su Giderleri

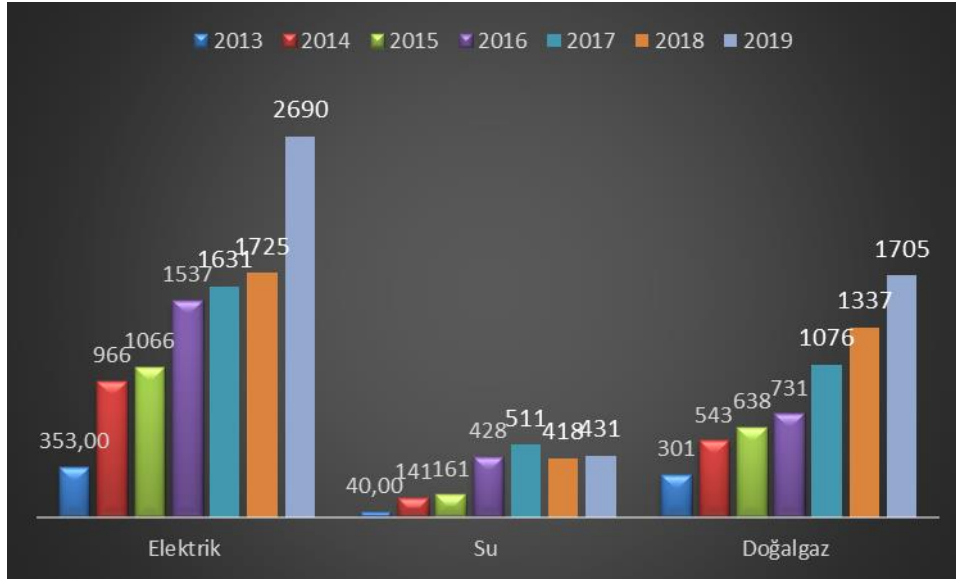

8.3.3 Kiralama ve Satın Alma Yoluyla Edinilen Taşıt Sayısı ile Taşıtların Toplam Maliyeti

Tablo 82. Kiralama ve Satın Alma Yoluyla Edinilen Taşıt Sayısı ile Taşıtların Toplam Maliyeti

Yıllar	Kiralama	Satın Alma	Yıl İçi Kiralama Maliyeti	Satın Alma Maliyeti	Taşıt Sayısı
2012	3	1	84.900	132.575	4
2013	3	0	103.132	0	3
2014	3	3	148.080	288.810	6
2015	3	1	175.758,20	257.429,55	4
2016	3	0	204.548,62	0	3
2017	3	1	199.984,02	90.788,04	4
2018	3	-	218.203,98	-	3
2019	3	-	281.310,93	-	3



Grafik 9. Yıllar İtibariyle Taşıt Maliyetleri

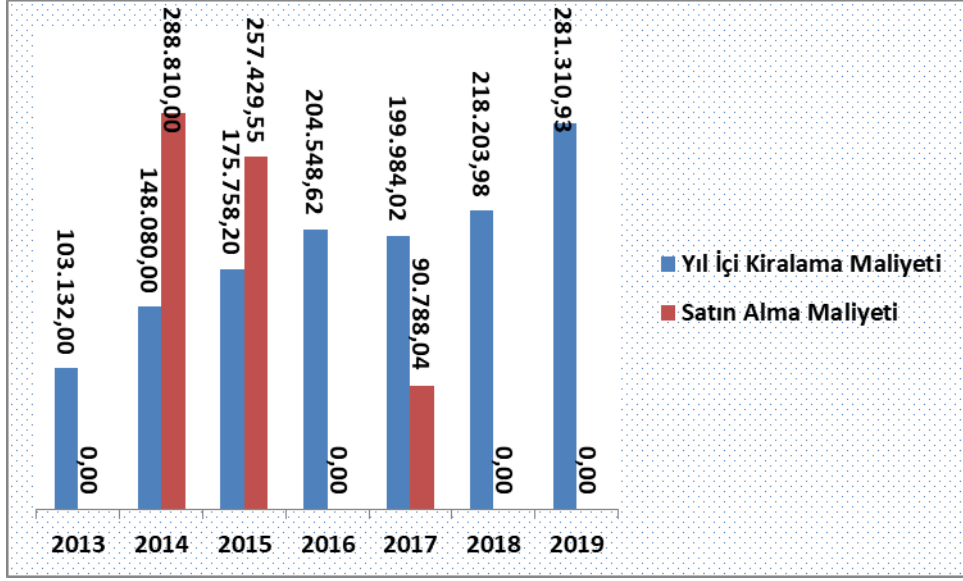

8.3.4 Temizlik ve Güvenlik Hizmetlerinde Çalıştırılan Kişi Sayısı ve Çalışılan Alan

Grafik 10. Yıllar İtibariyle Temizlik ve Güvenlik Hizmetlerinde Çalıştırılan Kişi Sayısı

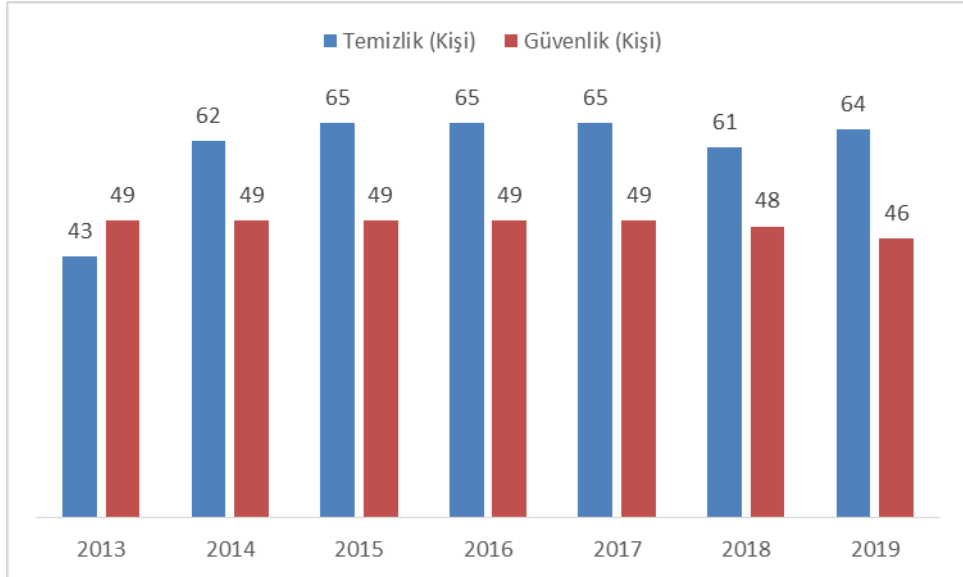



8.3.5 Yurt İçi, Yurt Dışı Geçici Görevlendirme Maliyetleri

Yurt İçi Görevlendirilen Personel Sayısı ve Görevlendirme Maliyetleri

Tablo 83. Yurt İçi Görevlendirilen Personel Sayıları ve Maliyetleri

Yıllar	Yurt İçi Görevlendirmeler Tutarı (TL)	Görevlendirme Sayısı
2012	142.247	496
2013	181.254	614
2014	186.881	528
2015	202.657,55	735
2016	271.029,14	634
2017	254.298,25	113
2018	206.256	143
2019	192.342,01	121
Toplam	1.636.964,95	3384

Grafik 11. Personel Başına Düşen Yurt İçi Görevlendirme Maliyeti

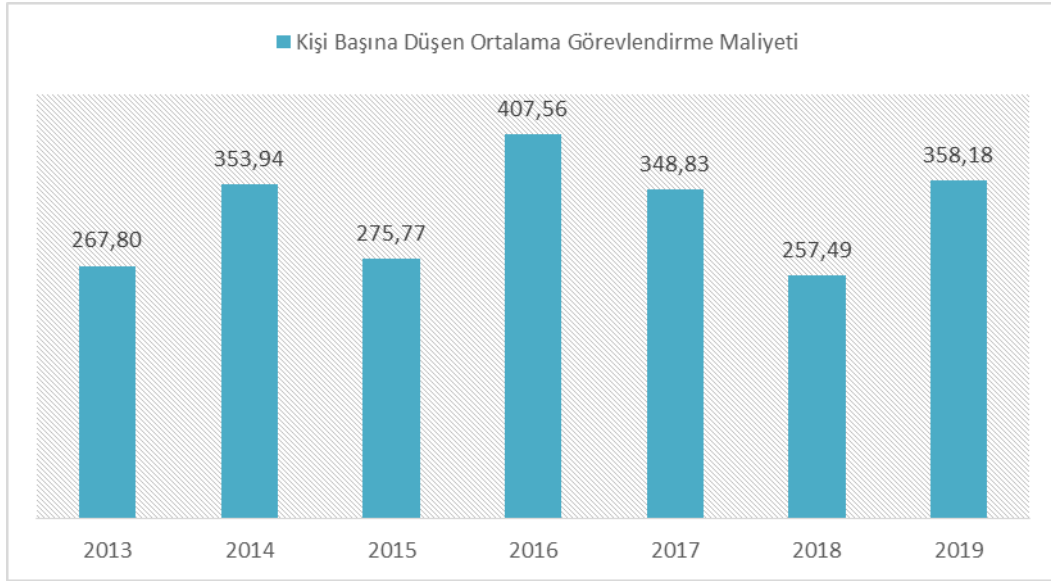

Yurt Dışı Görevlendirilen Personel Sayısı ve Görevlendirme Maliyetleri

Tablo 84. Yurt Dışı Görevlendirilen Personel Sayıları ve Maliyetleri

Yıllar	Yurt Dışı Görevlendirmeler Tutarı (TL)	Kişi Sayısı
2012	505.024	123
2013	591.205	163
2014	101.762	101
2015	293.182,73	123
2016	226.501,73	109
2017	202.178,95	90
2018	15.095,74	35
2019	54.631,33	37
Toplam	1.989.581,48	781

Grafik 12. Personel Başına Düşen Yurt Dışı Görevlendirme Maliyeti

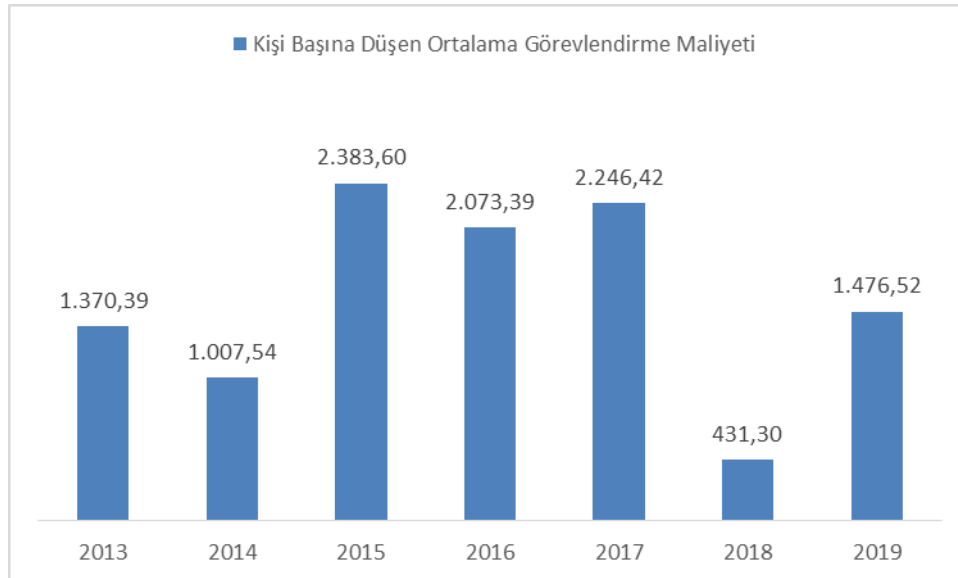



9. MALİ DENETİM SONUÇLARI

9.1 İç Denetim

5018 sayılı Kamu Mali Yönetimi Kontrol Kanunu'nun 63 maddesi ile İç Denetçilerin Çalışma Usul ve Esasları Hakkındaki Yönetmelik'in 5'inci maddesi uyarınca nesnel güvence sağlama ve danışmanlık faaliyeti yürütülmektedir.

Nesnel güvence sağlama; kurumun risk yönetimi ile kontrol ve yönetim süreçlerinin etkin bir şekilde işlediğine, üretilen bilgilerin doğruluğuna ve tamlığına, faaliyetlerin etkili, ekonomik, verimli ve mevzuata uygun bir şekilde gerçekleştirildiğine, varlıklarının korunduğuna dair kurum içine ve kurum dışına yeterli güvencenin verilmesidir.

İç denetim, nesnel güvence sağlamanın yanında, özellikle risk yönetimi, kontrol ve yönetim süreçlerini geliştirmede idarelere yardımcı olmak üzere bağımsız ve tarafsız bir danışmanlık hizmeti sağlar. Danışmanlık hizmeti, idarenin hedeflerini gerçekleştirmeye yönelik faaliyetlerinin ve işlem süreçlerinin sistemli ve düzenli bir biçimde değerlendirilmesi ve geliştirilmesine yönelik önerilerde bulunulmasıdır.

Üniversitemizde ilk defa 2016 yılında bir iç denetçi ataması yapılmış ve İç Denetim Birimi oluşturulmuştur. 2019 yılı itibariyle 2 iç denetçi görev yapmaktadır. 2019 yılı denetim faaliyetleri kapsamında, 3 adet satın alma sürecine ilişkin denetim raporu ve 1 adet ek ders ödeme sürecine yönelik denetim raporu hazırlanmıştır. Ayrıca mevcut düzenlemelere göre idarelerin iç kontrol sistemlerinin denetlenmesi ve geliştirilmesi yönünde önerilerde bulunulması iç denetçilerin görev ve sorumluluğundadır.

Bu kapsamda 2019 Yılı İç Denetim Programı çerçevesinde yapılan denetim faaliyetleri ile birimlerin iç kontrol sistemleri de değerlendirmeye tabi tutulmuştur.

Birim oluşturma faaliyetleri kapsamında; İç Denetim Yönergesi ve Kalite Güvence ve Geliştirme programı hazırlanıp yürürlüğe sokulmuştur. Ayrıca 2020 İç Denetim programı ve 2020-2022 İç Denetim planı hazırlanmış ve onaylanmıştır.



Tablo 85. Yurt Dışı Görevlendirilen Personel Sayıları ve Maliyetleri

Yapılan Denetim-Danışmanlık Faaliyeti	Rapor Yılı/Sayısı
Ek ders ödeme süreci	2019/1
Satın alma Süreci	2019/2
Satın alma Süreci	2019/3
Satın alma Süreci	2019/4

9.2 Dış Denetim

Üniversitemiz dış denetimi ise 2019 yılında Sayıştay Başkanlığı tarafından yapılmıştır. 2019 yılının denetim raporu henüz yayınlanmamıştır.



E. PERFORMANS BİLGİLERİ

10. FAALİYET VE PROJE BİLGİLERİ

10.1 BİLİMSEL YAYIN FAALİYETLERİNE İLİŞKİN BİLGİLER

10.1.1 İndekslere Giren Hakemli Dergilerde Yapılan Yayın Sayısı

Tablo 86. İndekslere Giren Hakemli Dergilerde Yapılan Yayın Sayısı

Uluslararası Makale	Ulusal Makale	Uluslararası Bildiri	Ulusal Bildiri	Kitap	Toplam
179	83	224	48	72	606

10.1.2 Hakemlik Yapan Öğretim Üyesi ve Hakemlik Yapılan Yayın Sayısı

Tablo 87. Hakemlik Yapan Öğretim Üyesi ve Hakemlik Yapılan Yayın Sayısı

Editörlük/Hakemlik Yapan Öğretim Üyesi Sayısı	Editörlük/Hakemlik Yapılan Kitap Sayısı	Dergi Hakemliği Yapan Öğretim Üyesi Sayısı	Hakemliği Yapılan Dergi Sayısı
57	9	85	141

10.1.3 İndekslerde Yer Alan Yalova Üniversitesi Adresli Yayın Sayısı

Tablo 88. İndekslerde Yer Alan Yalova Üniversitesi Adresli Yayın Sayısı

İndekslerde Yer Alan Yalova Üniversitesi Adresli Yayınlar		
İndekslenen (Sayı)	Tüm Dokümanlar (Sayı)	Makaleler (Sayı)
133	112	166

10.1.4 WOS' da İndekslenen Yayınların İndekslere Göre Dağılımı

Tablo 89. WOS' da İndekslenen Yayınların İndekslere Göre Dağılımı

BİRİM	SCI	SSCI	A&HCI	Atf Sayısı	Toplam
İktisadi ve İdari Bilimler Fakültesi	1	3	-	32	36
Sanat ve Tasarım Fakültesi	1	-	-	23	24
Mühendislik Fakültesi	190	12	4	1221	1427
Çınarcık MYO	-	-	-	4	4
Armutlu MYO	9	-	-	-	9
Yalova MYO	1	-	-	67	68
Termal MYO	1	-	1	5	7
Toplam	203	15	5	1352	1575



10.2 BİLİMSEL ARAŞTIRMA FAALİYETLERİNE İLİŞKİN BİLGİLER

10.2.1 Bilimsel Araştırma Proje Sayıları ve Ödenekleri

Tablo 90. 2019 Yılında Kabul Edilen ve Devam Eden Projeler ile Ödenek ve Harcama Tutarları

Projeler	Önceki Yılda Devrolan Proje	Yıl İçinde Eklenen Proje	Toplam	Yıl İçinde Tamamlanan Proje	Toplam Ödenek	Toplam Harcama
BAP+YL	67	17	84	28	1.163.252,26	713.975,60
TÜBİTAK	7	3	10	1	2.308.479,00	1.543.037,92
MARKA	1	3	4	0	2.433.821,90	302.353,09
Toplam	75	23	98	29	5.905.533,16	2.559.336,61

10.2.2 Üniversite Tarafından Desteklenen Bilimsel Araştırma Projeleri

Tablo 91. Üniversite Tarafından Desteklenen 2019 Yılı Bilimsel Araştırma Projeleri

Proje No	Proje Adı	Yürütücüsü	Ödenegi (TL)	Harcanan (TL)	Durumu
2016/AP/132	Silan Bazlı Süperhidrofobik Yüzey Kaplama Malzemelerinin Geliştirilmesi	Araş.Gör.Dr.Mehmet ARSLAN	15.000,00	14977,91	TAMAMLANDI
2016/AP/137	Poliüretan Esaslı Kaplamaların Yanma Dayanımının Geliştirilmesi ve Yalıtım Malzemesi Uygulamaları	Yard.Doç.Dr. M.Arif KAYA	15.000,00	14955,63	TAMAMLANDI
2017/AP/139	Yüksek Verimli Kolay Miknatıslanabilir Manyetik Malzemelerde Manyetik Özellikler Ve Manyeto-Optik Etkilerin Analizine Göre Düşük Güç Kaybı Ve Yüksek Doyum İndüksiyonuna Sahip Güç Transformatörü Üretimi	Araş.Gör.Dr. Taylan GÜNEŞ	28.082,64	28.080,07	TAMAMLANDI
2017/AP/140	Yüksek Katma Değerli Bant Aralığı Ve Morfolojisi Ayarlanabilir Yarıiletken Nano Yapıların Büyütülmesi, Karakterizasyonu Ve Nem Sensörü Uygulamalarının Geliştirilmesi	Araş.Gör.Dr. Sunay türkdoğan	28.673,79	28.255,88	DEVAM EDİYOR
2017/AP/142	Endüstriyel Proseslerde Enerji Tasarrufu İçin Bir Kimyasal Isı Pompası Uygulaması Ve Performans Analizi	Araş.Gör.Dr. Hatice Hande MERT	29.992,75	23148,76	DEVAM EDİYOR
2017/AP/143	Otomotiv Sektöründe Kullanılan Galvanizli Saclarının Soğuk Metal Transferi (Cmt) Yöntemi İle Birleştirilebilirliğinin İncelenmesi	Öğr.Gör.Dr. Mehmet EKİCİ	30.406,24	16.446,84	DEVAM EDİYOR
2017/AP/145	Osmanlı'da Bilim Felsefesi: Cihet-İ Vahde Risaleleri	Öğr.Gör. Kenan TEKİN	29.150,00	10597,80	DEVAM EDİYOR



2019 Yılı Faaliyet Raporu

2017/AP/146	Organosolv Lignininden Biyobazlı Yakıt Katkısı (Alkil Fenoller) Eldesi	Doç.Dr. Sibel BAŞAKÇILARDAN KABAĞCI	29.969,40	29.865,79	DEVAM EDİYOR
2018/AP/0001	İha İle Alınmış Görüntüler Üzerinde Yapay Zeka Ve Görüntü İşleme Teknikleri Kullanılarak Elma Ağaçlarındaki Hastalıkların Otomatik Tespiti	Dr. Öğr. Üyesi Adem Tuncer	5.500,00	4746,73	DEVAM EDİYOR
2018/AP/0002	Kendiliğinden İlerleyen Yüksek Sıcaklık Sentezi Yöntemiyle Ferro-Kobalt Üretimi	Arş. Gör. Dr. Mehmet Buğdaycı	18.939,00	18939,00	TAMAMLANDI
2018/AP/0003	Geçmişten Günümüze Türk Sinemasının Serüveni	Dr. Öğr. Üyesi Serkan Öztürk	15.966,40	0,00	DEVAM EDİYOR
2018/AP/0004	Türkiye'De Borç Ödeme Davranışını Etkileyen Psikolojik (Kişilik, Değer, Tutum Ve Davranış Faktörleri) Parametrelerin Tespit Edilmesine Yönelik Bir Alan Araştırması	Dr. Öğr. Üyesi Mehtap Özşahin	11.351,31	6147,80	TAMAMLANDI
2018/AP/0005	Dağılımlı Su Dalga Dinamiklerinin Rosenau-kawahara-rlw Denklemi ile İncelenmesi	Öğr. Gör. Dr. Turgut Ak	3.600,00	2500,00	TAMAMLANDI
2018/AP/0006	Polihüpe/Nanokil Kompozitlerinde Deneysel Parametreler İle Özellikler Arasındaki İlişkilerin İstatistiksel Analizi	Doç. Dr. Emine Hilal Mert	20.000,00	17.807,19	DEVAM EDİYOR
2018/AP/0007	Türkiye'de Engellilerin Sosyal Dışlanmalarını Önlemeye Yönelik Uygulanan Sosyal Politikalar: Yalova Örneği	Prof. Dr. Elif Yüksel Oktay	4.999,46	0,00	DEVAM EDİYOR
2018/AP/0008	İstatistiksel Ve Deneysel Yöntemler Kullanarak Kendini Onarabilen Yeni Nesil Su Bazlı Ve İzosiyansız Poliüretan Dispersiyonların Hazırlanması Ve Kendini Onarma Performanslarının Belirlenmesi	Arş. Gör. Dr. Dilek Dalgakıran	16.500,00	2.259,70	DEVAM EDİYOR
2018/AP/0009	Çok Fonksiyonlu Kitosan Temelli Hibrit Fotokatalizörlerin Görünür Işık Altında Etkinliğinin İncelenmesi	Dr. Öğr. Üyesi Pelin Baran	19.967,00	19182,30	TAMAMLANDI
2018/AP/0010	Yarı-İpn Poli(Akrilamid-Ko--(3-Metakrilopropil) Trimetil Amonyumklorür)-Kitosan Hidrojellerinin Mekanik Özellikleri Ve Ph'a Bağlı Şişme Davranışları	Doç. Dr. Demet Aydınoglu	10.345,28	7.871,78	DEVAM EDİYOR
2018/AP/0011	Yalova Florasında Bulunan Ve Süs Bitkisi Potansiyeli Olan Bazı Endemik Türlerin Generatif Üretimi	Dr. Öğr. Üyesi Gül YÜCEL	15.999,09	9378,50	DEVAM EDİYOR
2018/AP/0012	Kerevizin (Apium Graveolens) Avrupa Deniz Levreklerinin (Dicentrarchus Labrax) Sağlık Parametreleri Üzerine Etkileri	Prof. Dr. Derya GÜROY	21.699,97	17038,80	DEVAM EDİYOR
2018/AP/0013	Spirulina'nın Avrupa Deniz Levreğinin Büyüme Performansı, Bağışıklık Sistemi, Bağışıklık İle İlgili Gen Ekspresyonu Ve Vibrio Anguillarum Hastalığına Karşı Direnci Üzerine Etkiler	Doç. Dr. Betül Güroy	21.800,00	18.785,60	DEVAM EDİYOR
2018/AP/0014	Sürtünme Karıştırma Nokta Kaynağı İle Birleştirilen Termoplastik Levhalarda Katkı Ve Dolgu Maddelerinin	Dr. Öğr. Üyesi İdris Karagöz	22.400,00	22400,00	DEVAM EDİYOR

	Kaynak Parametrelerine Etkisinin İncelenmesi				
2018/AP/0015	Yalova ve Bursa'da Yaşayan Madde Kullanıcısı Suriyeli Sığınmacı Gençler: Durum Tespiti Ve Çözüm Önerileri	Doç. Dr. Fethi Güngör	19.985,20	0,00	DEVAM EDİYOR
2018/AP/0016	Yeni Tip Lityum İyon İletken Polimer Elektrolit Malzemelerin Geliştirilmesi	Doç. Dr. Hamit Erdemi	22.397,82	15.397,82	DEVAM EDİYOR
2018/AP/0017	Meyve Suyu Üretim Prosesinden Elde Edilen Çeşitli Biyokütle Atıkların Alternatif Enerji Kaynağı Olarak Değerlendirilmesi Amacıyla Piroliz Kinetiğinin İncelenmesi	Dr. Öğr. Üyesi Gözde Gözke Açıkalın	12.469,79	12402,57	DEVAM EDİYOR
2018/AP/0018	Doğal Gaz Yakma Sistemlerinin Ve Yanma Kalitesinin İyileştirilmesi	Prof. Dr. Fikret Yüksel	16.496,40	12.798,00	DEVAM EDİYOR
2018/G/0001	Örgün Yükseköğretimde Çevrimiçi Uzaktan Eğitimle Verilen Derslerin Verimini Artırmak Üzere Uzem Kapsamında Etkileşimli E-Kitap Projesi: Leicester Üniversitesi "Distance Education" Örneği	Dr. Öğr. Üyesi Esra Cizmeci Ümit	7.500,00	0,00	DEVAM EDİYOR
2019/AP/0001	Kimyasal buhar biriktirme (CVD) metodu ile Grafen-Perovskite tabanlı Hibrid Nano-Yarıiletkenlerin Sentezlenerek Perovskite Güneş Hücreleri için Yüksek Verimde ve Düşük Maliyette Üretilmesi ve Optoelektronik Karakterizasyonunun İncelenmesi	Doç. Dr. Bayram Kılıç	27,269.00	0,00	DEVAM EDİYOR
2019/AP/0002	DİYAGONAL YÜKLEME ETKİSİ ALTINDAKİ GENİŞLETİLMİŞ ÇELİK LEVHALAR İLE GÜÇLENDİRİLMİŞ GAZBETON DOLGU DUVARLARIN DAYANIM VE DAVRANIŞI	Dr. Öğr. Üyesi Çiğdem Avcı Karataş	28.500,00	0,00	DEVAM EDİYOR
2019/AP/0003	GÖKÇE BARAJI SU BÜTÇESİNİN HAZIRLANMASI VE YALOVA İLİ İKLİM DEĞİŞİKLİĞİNE ETKİLERİ	Dr. Öğr. Üyesi Alper Cumhur	28.249,20	0,00	DEVAM EDİYOR
2019/AP/0004	Ultrasonik Sol-Jel Yöntemiyle Aerojel Sentezi	Arş. Gör. Dr. Berrin Saygı Yalçın	22.800,08	0,00	DEVAM EDİYOR
2019/AP/0005	Yeni Foto-Aktif Silika Nanopartiküllerin Hazırlanması ve Bu Partiküllerin Akıllı Kompozit Polimerlerde Uygulanması	Öğr. Gör. Dr.Nurcan Karaca	28.753,80	20.933,20	DEVAM EDİYOR
2019/AP/0006	1,2,3-Triazol Esaslı Yeni Tip İyonik Sıvı Katkılı Kompozit Membranların Yüksek Sıcaklık Proton Değişim Membran (Pem) Yakıt Hücreleri İçin Geliştirilmesi	Dr. Öğr. Üyesi Mesut Yılmazoğlu	23.150,64	8.169,14	DEVAM EDİYOR
2019/AP/0007	Silika Nanotüp ile Güçlendirilmiş EVA Termoplastik Elastomer Nanokompozitlerin Üretimi ve Farklı EVA Esaslı Uyumlaştırıcıların Sonuç Özelliklere Etkileri	Prof. Dr. Sinan Şen	20.248,20	10.348,00	DEVAM EDİYOR
2019/AP/0008	Manyetik, Elektromekanik ve Elektriksel Analizlere göre Yüksek Performanslı bir "Sürekli Mıknatıslı Senkron Elektrik Motorunun" Stator Nüvesinin Üretilmesi ve ANSYS MAXWELL 3D Yazılımıyla Tüm	Dr. Öğr. Üyesi Taylan Güneş	31.145,90	0,00	DEVAM EDİYOR



2019 Yılı Faaliyet Raporu

	Mekanik ve Elektromekanik Analizlerin Modellenmesi				
2019/AP/0009	Perovskit LaFeO ₃ nanopartiküllerinin İyon Değiştirici Reçineler Üzerine İmmobilizasyonu ve Heterojen Foto-Fenton Katalitik Performanslarının İncelenmesi	Doç. Dr.Esra Bilgin Şimşek	26.695,49	7.680,40	DEVAM EDİYOR
2019/AP/0010	Öz-eşlenik Olmayan Sturm- Liouville operatörlerinin özdeğerleri ve kök fonksiyonları üzerine yaklaşımlar	Dr.Öğr.Üyesi Cemile NUR	17.361,60	0,00	DEVAM EDİYOR
2019/E/0001	Çınarcık Belediyesi Kent İçi Toplu Taşıma Sisteminin Düzenlenmesi Ortak Hizmet Projesi	Dr.Öğr.Üyesi Yavuz DELİCE	126.000,00	106.200,00	DEVAM EDİYOR
TOPLAM			847.096,45	500.107,77	

10.2.3 Üniversite Tarafından Desteklenen 2019 Yılı Yüksek Lisans ve Doktora Projeleri

Tablo 92. 2019 Yılı Yüksek Lisans ve Doktora Projeleri

Proje No	Proje Adı	Yürütücüsü	Ödeneği (TL)	Harcanan (TL)	Durumu
2015/D/046	Biyolojik Yöntemle Üretilmiş Gümüş Nanopartikül Bağlı Aktif Karbonun Karakterizasyonu ve Adsorpsiyon Özelliklerinin İncelenmesi (Doktora)	Dr. Öğretim Üyesi. Hikmet OKKAY	7.000,00	6.954,98	TAMAMLANDI
2015/D/047	Sosyal Hizmet Kurumlarında Hizmetkar Liderlik Davranışlarının İş Doyumu, Yaşam Kalitesi ve Tükenmişlik Üzerine Etkisi:"Engellilik ve Yaşlılık AlanındaGörev Yapan Sosyal Hizmet Yöneticileri Üzerine Bir Araştırma(Doktora)	Prof.Dr.Ali Rıza ABAY	7.000,00	5.055,96	DEVAM EDİYOR
2015/YL/048	Kamu Sektöründe Performans Yönetimi: Gelişmiş Ülke Örnekleri ve Türkiye ye Uygulanabilirliği(Yüksek Lisans)	Doç.Dr.Ersin KAVI	7.000,00	6.215,85	TAMAMLANDI
2015/D/056	Arap Baharı Sürecinde Şiddet İçermeyen Eylemler Bakımından Tunus ve Mısır Örneklerinin Karşılaştırmalı Bir Analizi	Murat ALAKEL	7.000,00	0,00	DEVAM EDİYOR
2016/YL/067	Isıl Enerjinin Depolanması ve Uygulamaları	Yard.Doç.Dr.M.Selçuk MERT	7.000,00	6.999,93	TAMAMLANDI
2016/YL/078	İnternet Bağımlılığının Aile Sosyal Hizmeti Bağlamında İncelenmesi-Sancaktepe Örneği	Doç.Dr. Fethi GÜNGÖR	7.000,00	3767,28	TAMAMLANDI
2017/YL/0004	Üç Boyutlu Yazıcı Teknolojisi İle Yeni Bir Fıtkı Yaması Geliştirilmesi	Doç. Dr. Kadriye TUZLAKOĞLU	5.961,59	5.961,59	TAMAMLANDI
2017/YL/0010	Kitosan Esaslı Yara Örtü Malzemelerinin Üretimi	Dr. Öğretim Üyesi. Mithat ÇELEBİ	5.999,91	5.978,31	TAMAMLANDI
2017/DR/0002	Aktif Karbon Esaslı Polimer Kompozitlerin Farmasötik Mikrokirleticilerin Gideriminde Kullanılması	Doç. Dr. Didem SALOĞLU DERTLİ	8.968,00	8.968,00	DEVAM EDİYOR



2017/DR/0004	Üçüncü Parti Lojistik İşletmelerinin Uluslararasılaşma Sürecini Etkileyen Faktörler	Doç.Dr. Selami ÖZCAN	10.000,00	0,00	TAMAMLANDI
2017/YL/0014	İndüksiyonlu Hava Isıtıcısının Hava Kanalı Performansının Belirlenmesi	Dr. Öğretim Üyesi. Ümit ÜNVER	6.530,50	6.080,47	DEVAM EDİYOR
2017/YL/015	Otomobil İklimlendirme Sistemleri İçin Farklı Alternatif Soğutucu Akışkanların Performanslarının Değerlendirilmesi	Dr. Öğretim Üyesi. Mehmet DİREK	6.931,38	6.470,74	TAMAMLANDI
2018/YL/0002	Poss-Üretan Ve Poss-Üretan Akrilat Hibritlerinin Sentezi Ve Karakterizasyonu	Dr.Öğr.Gör. Gülay BAYRAMOĞLU-	6.993,12	3.000,00	DEVAM EDİYOR
2018/YL/0003	Çekirdekleştiricilerin Polipropilen Nihai Ürün Özelliklerine Etkilerinin İncelenmesi	Dr.Öğr.Gör. İdris KARAGÖZ	6.999,95	4.165,40	TAMAMLANDI
2018/YL/0004	Lignoselüloziklerden Biyokökenli Poröz Karbon Materyallerin Üretilmesi	Öğr.Gör.Dr. Sibel Başakçılardan KABAKÇI	6.999,76	6.232,69	TAMAMLANDI
2018/YL/0005	Uranil Katyonlarının Humik Asit İmmobilize Chitosan-Pva Kompoziti Üzerinden Solid Faz Ekstraksiyonu Metodu Kullanılarak Ayrılması	Prof.Dr. F.Jülide H.YÜCESOY -	6.995,04	6.995,04	TAMAMLANDI
2018/YL/0006	Uranil Katyonlarının Humik Asit İmmobilize Chitosan-Pva Kompoziti Üzerinden Solid Faz Ekstraksiyonu Metodu Kullanılarak Ayrılması	Öğr.Gör.Dr. H.A.K.TOPRAKÇI-	6.999,76	6.999,76	TAMAMLANDI
2018/YL/0008	Büyük Veri Çağında İnternet (Sosyal Medya – E-Ticaret) Kullanıcılarının Gizlilik Ve Güven Algılarının Sosyo-Teknolojik Açıdan Değerlendirilmesi	Dr.Öğr.Gör. İkrım DAŞTAN	6.962,00	0,00	TAMAMLANDI
2018/YL/0009	Biyokütle Kaynaklı Sentez Gazından Hidrojen Üretiminin Ve Entegre Bir Güç Üretim Sisteminin İncelenmesi	Dr.Öğr.Üyesi M.S.MERT	7.000,00	7.000,00	TAMAMLANDI
2018/D/0001	Klorlanmış Polipropilen'in Modifikasyonu	Doç.Dr. Mehmet Atilla TAŞDELEN	9.947,40	9.947,40	TAMAMLANDI
2018/D/0002	Sentez Gazından Katran Giderimi İçin Katalizörlerin Geliştirilmesi	Dr.Öğr.Gör.Esra Bilgin ŞİMŞEK	9.888,40	9.871,88	DEVAM EDİYOR
2018/YL/0010	Sınıflandırıcı Algoritmaları Kullanarak Kanser Hastalığının Tahmin Edilmesi	Doç.Dr. Murat GÖK	4.850,00	4.661,23	TAMAMLANDI
2018/YL/0011	Atıklardan Üretilen Kitosan Esaslı Hidrojel Sentezi Ve Karakterizasyonu	Dr.Öğr.Üyesi Mithat ÇELEBİ	4.950,10	4.950,10	DEVAM EDİYOR
2018/YL/0012	Sebs/Halloysit Nanokompozitlerin Üretilmesi Ve Uyumlaştırıcı Kullanımının Etkileri	Prof.Dr. Sinan ŞEN	5.000,00	5.000,00	DEVAM EDİYOR
2018/YL/0013	Biyokompozit Malzemelerin Farmasötik Kimyasalların Adsorpsiyonunda Kullanımı	Doç.Dr Didem SALOĞLU DERTLİ	4.990,00	4.968,00	TAMAMLANDI



2019 Yılı Faaliyet Raporu

2018/YL/0014	Yüzey Sularında Su Kalitesi Parametrelerinin Modellenmesi	Prof.Dr. Fehime Jülide HIZAL YÜCESOY	4.999,66	4.999,66	DEVAM EDİYOR
2018/YL/0015	Linyit – Kavak Karışımının Hidrotermal Karbonizasyonu	Doç.Dr. Sibel BAŞAKÇILARDAN KABAKÇI	4.992,30	4.517,00	DEVAM EDİYOR
2018/YL/0016	Havacılık Ve Uzay Endüstrisinde Kullanılan Alüminyum Alaşımlarına Isıl İşlem Polimerlerinde Su Verilmesi Ve Su Verme Parametrelerinin Optimizasyonu	Dr.Öğr.Üyesi İdris KARAGÖZ	4.999,99	1.419,03	DEVAM EDİYOR
2018/YL/0017	Isıl İletkenlik Özellikleri Geliştirilmiş Poliamid 6,6 Kompozitlerinin Hazırlanması	Prof.Dr. Mustafa ÖKSÜZ	4.999,36	3.649,50	DEVAM EDİYOR
2018/YL/0018	Yeni Nesil Nanolif Esaslı Medikal Membran Üretimi	Dr.Öğr.Üyesi Ozan TOPRAKÇI	4.999,66	4.527,66	DEVAM EDİYOR
2018/YL/0019	Termoplastik Elastomer Esaslı Nanokompozitlerden Basınç Sensörlerinin Tasarımı Ve Üretimi	Dr.Öğr.Üyesi Hatice Aylin KARAHAN TOPRAKÇI	4.999,99	4.999,99	DEVAM EDİYOR
2018/YL/0020	Poliamid Nanokompozit Lifler	Dr.Öğr.Üyesi Hatice Aylin KARAHAN TOPRAKÇI	4.999,66	4.999,66	TAMAMLANDI
2018/YL/0021	Biyokütle Sentez Gazından Entegre Bir Proses İle Yakıt Ve Kimyasal Ürünler Eldesi Ve Tekno-Ekonomik Analizi	Prof.Dr. Fikret YÜKSEL	4.998,48	0,00	DEVAM EDİYOR
2018/YL/0022	Bir Doğalgaz Kombine Çevrim Güç Santralinde Enerji Ve Ekserji AnaliziEkonomik Analizi	Dr.Öğr.Üyesi Mehmet Selçuk MERT	5.000,00	4.999,66	TAMAMLANDI
2018/YL/0023	Montmorillonit Kilinin İlaç İletim Sistemine Etkisinin Araştırılması	Dr.Öğr.Üyesi Pelin BARAN	4.997,10	4.708,00	DEVAM EDİYOR
2018/YL/0024	Termoplastiklere Uygulanan Rezistans Kaynağı Parametrelerinin Belirlenmesi ve Optimizasyonu	Dr. Öğr.Gör. M.Arif KAYA	4.993,57	4.978,60	TAMAMLANDI
2018/DR/0005	Zincir Uzatıcıların Elyaf Ve Dolgu Maddeleri İle Güçlendirilmiş Poli(Etilen Teraftalat)/Polipropilen Karışımlarının Yapı Ve Özelliklerine Etkisi	Prof.Dr. Muatafa ÖKSÜZ	7.499,00	1.274,00	DEVAM EDİYOR
2018/DR/0006	Anti-Statik Polimer Nanokompozit Filmlerin Hazırlanması	Dr. Öğr.Üyesi Gülay BAYRAMOĞLU	7.480,02	0,00	DEVAM EDİYOR
2018/DR/0007	Kauçuk Malzemelerin Özelliklerinin Nanodolgularla Geliştirilmesi	Doç.Dr. Mehmet Atilla TAŞDELEN	7.445,80	7.445,80	DEVAM EDİYOR
2018/DR/0008	Tarım Uygulamalarında Kullanılmak Üzere Termoplastik Nişasta / Poliolefin Karışımlarının Hazırlanması Ve Biyobozunurluk Özelliklerinin İncelenmesi	Dr. Öğr.Üyesi Mehmet Arif KAYA	7.481,79	6.505,34	DEVAM EDİYOR

2019/YI/0001	Havayolu Firmalarının Sosyal Medya Verilerinden Gelir Düzeylerinin Tahmin Edilmesi	Dr.Öğretim Üyesi İbrahim Sabuncu	8.142,08	6.437,03	DEVAM EDİYOR
2019/DR/0001	Enginar Genotiplerinin Biyoaktif Bileşenlerinin Belirlenerek Artıklarından Biyoaktif Madde Ekstraksiyonu	Doç. Dr. Didem Saloğlu Dertli	15.000,00	0,00	DEVAM EDİYOR
2019/DR/0002	Kablo sektöründe kullanılan polimerlerin yanmazlık özelliklerinin nanodolgularla iyileştirilmesi	Prof. Dr. Mehmet Atilla Taşdelen	11.542,50	10.012,30	DEVAM EDİYOR
2019/DR/0003	Polihedral oligomerik silseskioksan (POSS) nanodolgu içeren polimerlerin sentezi ve uygulamaları	Prof. Dr. Mehmet Atilla Taşdelen	12.000,00	10.985,80	DEVAM EDİYOR
2019/YI/0002	Alüminyum Siyah Drossundan Hidrometalurjik Pirometalurjik Yöntemler İle A1203 Esaslı Seramiklerin Üretiminin Araştırılması	Dr. Öğr.Üyesi Ahmet TURAN	8.118,40	0,00	DEVAM EDİYOR
2019/YI/0003	Yüksek Basınçlı Döküm Parametrelerinin, Alüminyum Döküm Parçalarında Gözenek Oluşumuna Etkisinin Araştırılması	Prof.Dr. Mehmet Cahit ENSARI	8.499,54	0,00	DEVAM EDİYOR
TOPLAM			316.155,81	213.867,83	

10.2.4 TÜBİTAK Projeleri

Tablo 93. TÜBİTAK Projeleri

Proje No	Proje Adı	Yürütücüsü	Ödeneği (TL)	Harcanan (TL)	Projenin Durumu
1160864	Düşük Seviyede Balık Unu İçeren Granyöz Balığı (Argyrosomus regius) Yemlerinin Geliştirilmesi	DERYA GÜROY	75.560,00	55.043,45	TAMAMLANDI
118M610	İskelet Kas Dokusuna Özgü 3 Boyutlu Biyoaktif Kombine Doku Matrislerinin Geliştirilmesi Ve Elektriksel Stimülasyon Altında Hücreyel Aktiviteler Üzerindeki Etkiğinin Değerlendirilmesi	KADRIYE TUZLAKOĞLU	452.782,00	211.356,00	DEVAM EDİYOR
118Z547	Emülsiyon Kalıplama ile Hazırlanan Hiyerarşik Makrogözenekli Polimerlerde Deneysel Parametrelerin Morfolojik ve Fiziksel Özellikler Üzerindeki Etkilerinin Modellenmesi	EMİNE HİLAL MERT	30.000,00	30.000,00	DEVAM EDİYOR
119M121	Elektro-Aktif SEBS-G-MA/PCL/MWCNT Şekil Hafızalı Polimer Nanokompozitlerin Geliştirilmesi	EMRE TEKAY	45.000,00	0,00	DEVAM EDİYOR
119M133	Otomotiv Sektörüne Yönelik Şekil Hafıza Özellikli Polipropilen (Pp)/Termoplastik Poliüretan (Tpu) Harmanların Geliştirilmesi	ALPER KAŞGÖZ	396.000,00	276.700,00	DEVAM EDİYOR
213M765	Biyokütleden Gazlaştırma Yoluyla Hidrojen Üretim Teknolojisi	FİKRET YÜKSEL	242.342,00	179.391,66	DEVAM EDİYOR



2019 Yılı Faaliyet Raporu

215M019	Omurluk Hasarlarının Biyobouzunur Üç Boyutlu Matriks Yardımı İle Tedavisi	KADRİYE TUZLAKOĞLU	483.280,00	418.227,04	DEVAM EDİYOR
216Z150	Halloysit İçeren Termoset Nanokompozitlerin Fotopolimerizasyon İle Hazırlanması	MEHMET ATILLA TAŞDELEN	135.540,00	67.749,54	DEVAM EDİYOR
217M202	Yüksek Mekanik Dayanım Ve Tokluğa Sahip Polipropilen/Eva/Silika-Nanotüp Üçlü Kompozitlerin Üretimi : Masterbatch Hazırlama Tekniği Ve Uyumlaştırıcı Etkileri	SİNAN ŞEN	411.425,00	277.670,23	DEVAM EDİYOR
218M525	Montmorillonit Dolgulu Karragenan-Psyllium Kompozit Hidrojellerinin Sentezi, Karakterizasyonu Ve Tarımsal Su Yönetiminde Kullanım Olanaklarının Araştırılması	DEMET AYDINOĞLU	36.550,00	26.900,00	DEVAM EDİYOR
Toplam			2.308.479,00	1.543.037,92	

10.2.5 MARKA Projeleri

Tablo 94. MARKA Projeleri

Proje No	Proje Adı	Yürütücüsü	Ödeneği (TL)	Harcanan (TL)	Projenin Durumu
TR42/19/MESLEK /0013	Gıda İşleme Bölümü Öğrencilerinin Süt Ürünleri Sektöründe Nitelikli Ara Eleman ve Tecrübeli Mezun Olarak Yetiştirilmesi	Öğr. Gör. Ahmet Gökhan KESKİN	816.269,06	0,00	DEVAM EDİYOR
TR/42/19/FD/00 05	Yalova Üniversitesi Fizyoterapi, Rehabilitasyon ve Kür Merkezi Kurulum Fizibilitesi	Prof. Dr. Bülent YIĞIT	113.200,00	0,00	DEVAM EDİYOR
TR42/19/MESLEK /0014	Altınova Mesleki Eğitim Uygulama ve Araştırma Merkezi	Dr. Öğr. Üyesi Gökhan TİMAÇ	764.559,84	0,00	DEVAM EDİYOR
TR42/18/MESLEK /0014	Yalova Meslek Yüksekokulu 3d Yazıcı Temelli Tasarım ve İmalat Atölye Projesi	Dr. Öğr. Üyesi Mahmut BİNGÖL	739.793,00	302.353,09	DEVAM EDİYOR
Toplam			2.433.821,90	302.353,09	

10.3 KURUMSAL SOSYAL, KÜLTÜREL ve SANATSAL ETKİNLİKLERE İLİŞKİN BİLGİLER

Tablo 95. Etkinlik Sayıları

Etkinlik Türü	2019 Yılı
Sempozyum	2
Kongre	9
Konferans	22
Panel	11
Çalıştay	12
Söyleşi	1
Teknik Gezi	15
Gezi	6
Seminer	47



Sergi	10
Eđitim	7
Etkinlik	15
Çalıřma Toplantısı	4
Fuar	4
řenlik	1
Tiyatro	1
Tören	11
Yarıřma	5
Konser	1
Tanıtım	1
Toplam	185

10.4 ALINAN ÖDÜLLER

Tablo 96. Alınan Ödüller

Birim Adı	Ödülün Alındığı Kurum Adı	Ödül Alan Öğretim Elemanı	Ödülün Konusu
-	-	-	-

10.5 PATENTLERE İLİŐKİN BİLGİLER

Tablo 97. Patentlere İliřkin Bilgiler

Patentlere İliřkin Bilgiler	
Alınan Patent Sayısı	1 (Elektrik Elektronik Müh.)
Patent Başvuru Sayısı	-
Konusu	Temel Elektrik Malzemeleri



11.PERFORMANS SONUÇLARI TABLOSU

Üniversitemiz 2019 yılı Performans Programı uygulama sonuçları ve buna ilişkin bilgilere aşağıdaki tablolarda yer verilmiştir.

Tablo 98. Performans Hedefi İzleme ve Değerlendirme (PHİD) Formu

Sıra	Performans Göstergeleri	Hedef	Yılsonu Gerçekleşme	Gerçekleşme Oranı (%)	Gerçekleşme Durumu
1	Yakacak harcama tutarın merkezi yönetim bütçesine oranı (Yüzde)	0,012720	0,01516	119,2	Başarılı
2	Su harcama tutarının toplam bütçeye oranı (Yüzde)	0,00392	0,00383	97,7	Makul
3	Elektrik harcama tutarının bütçeye oranı (Yüzde)	0,01882	0,02386	126,8	Başarılı
4	Mekanik bakım onarımı yapılan bina sayısı (Adet)	15	16	106,6	Başarılı
5	Elektrik bakım onarımı yapılan bina sayısı(Adet)	15	17	113,3	Başarılı
6	İnşaat bakım onarımı yapılan bina sayısı(Adet)	15	15	100	Başarılı
Değerlendirme	İlgili hedef altında yürütülen faaliyetlerin ve hedeflenen göstergelerin genel olarak başarılı seviyede gerçekleştiği görülmektedir.				



Yıl/Dönem	2019
İdare Adı	38.95 - YALOVA ÜNİVERSİTESİ

Performans Hedefi (2) Yeni yapıların inşası ve alt yapı için gerekli çalışmalar yapılacaktır.

Sıra	Performans Göstergeleri	Hedef	Yılsonu Gerçekleşme	Gerçekleşme Oranı (%)	Gerçekleşme Durumu
1	Master Plana Göre Tamamlanması Gereken Bina Sayısı (Adet)	0	0	100	Başarılı
2	Altyapı Harcamalarının Toplam Bütçeye Oranı (Yüzde)	8	8,8	110	Başarılı
3	Proje Sayısı (Adet)	2	1	50	İyileştirilmeli
4	Garaj yapım işi fiziki gerçekleşme oranı (Yüzde)	100	100	100	Başarılı
5	Merkezi kafeterya yapım işi fiziki gerçekleşme oranı (Yüzde)	100	100	100	Başarılı
6	Engellilere yönelik yapılan fiziki düzenleme sayısı (Adet)	1	0	0	İyileştirilmeli

Değerlendirme

İlgili hedef altında fiziki alanların geliştirilmesine yönelik faaliyetler yürütülmüş olup, bu kapsamda hedeflenen göstergelerden engellilere yönelik fiziki düzenleme ve proje sayısı hariç genel olarak başarılı seviyede gerçekleştiği görülmektedir.



Yıl/Dönem	2019
İdare Adı	38.95 - YALOVA ÜNİVERSİTESİ
Performans Hedefi (3)	Derslik ve laboratuvarların fiziki imkânları iyileştirilecektir.

Sıra	Performans Göstergeleri	Hedef	Yılsonu Gerçekleşme	Gerçekleşme Oranı (%)	Gerçekleşme Durumu
1	Öğrenci başına düşen derslik alanı (Metrekare)	1,65	1,64	99,4	Makul
2	Öğrenci başına düşen laboratuvar alanı (Metrekare)	0,77	0,54	70,1	İyileştirilmeli
3	Derslik ve laboratuvarlardaki makine-teçhizat sayısı (Adet)	776	871	112,4	Başarılı
4	Öğrencilerin genel memnuniyet düzeyi (Puan)	2,90	3,05	105,2	Başarılı

Değerlendirme

İlgili hedef altında eğitim ve öğretimde derslik ve laboratuvar gibi fiziki alanların geliştirilmesine yönelik faaliyetler yürütülmüş olup genel olarak başarılı seviyede gerçekleştiği görülmektedir.



Yıl/Dönem	2019
İdare Adı	38.95 - YALOVA ÜNİVERSİTESİ
Performans Hedefi (4)	Üniversitemiz bilişim sistemin geliştirilmesi için gerekli bilgi işlem faaliyetleri gerçekleştirilecektir.

Sıra	Performans Göstergeleri	Hedef	Yılsonu Gerçekleşme	Gerçekleşme Oranı (%)	Gerçekleşme Durumu
1	Merkez yerleşke sistem odası kurulumu kapsamında temin edilen teknolojik cihaz sayısı (Adet)	4	30	750	Başarılı
2	Alınan yazılım sayısı (Adet)	2	11	550	Başarılı
3	Güncelleme veya bakım onarım işlemleri yürütülen sistem ve yazılım sayısı (Adet)	10	10	100	Başarılı

Değerlendirme

Üniversitemiz akademik ve idari hizmetlerinin yürütülmesi kapsamında kullanılan yazılım çözümlerinin artırılması amacıyla belirlenen hedeflere ulaşılmıştır.



2019 Yılı Faaliyet Raporu

Yıl/Dönem

2019

İdare Adı

38.95 - YALOVA ÜNİVERSİTESİ

Performans Hedefi (5)

Kütüphanenin sahip olduğu yayın sayısı artırılacaktır.

Sıra	Performans Göstergeleri	Hedef	Yılsonu Gerçekleşme	Gerçekleşme Oranı (%)	Gerçekleşme Durumu
1	Öğrenci başına düşen kitap sayısı (Adet)	35	36	102,8	Başarılı
2	Ödünç verme sayısı (Adet)	2000	19200	960	Başarılı
3	Basılı ve elektronik kitap sayısı (Adet)	120000	121130	100,9	Başarılı
4	Öğrencilerin kütüphanecilik hizmetlerinden memnuniyet düzeyi (Puan)	3	3,10	103,3	Başarılı

Değerlendirme

Üniversitemiz akademik ve idari hizmetlerinin yürütülmesi kapsamında kütüphane kaynaklarının artırılması yönelik belirlenen hedeflere ulaşılmıştır.



Yıl/Dönem 2019

İdare Adı 38.95 - YALOVA ÜNİVERSİTESİ

Performans Hedefi (6) Eğitim ve öğretimin niteliğini artırılacaktır.

Sıra	Performans Göstergeleri	Hedef	Yılsonu Gerçekleşme	Gerçekleşme Oranı (%)	Gerçekleşme Durumu
1	Öğretim elemanı başına düşen öğrenci sayısı (Adet)	31,4	27,9	112,5	Başarılı
2	Lisans kontenjanların doluluk oranı (Yüzde)	100	93,1	93,1	Makul
3	Ön Lisans kontenjanların doluluk oranı (Yüzde)	100	85,7	85,7	Makul
4	Taban puanı sıralamasında yerini koruyan veya artıran bölümlerin sayısı (Adet)	63	60	95,2	Makul
5	Ulusal akademik sıralamada Üniversite'nin yeri (Sıra)	67	71	94,3	Makul
6	Akredite olan program sayısı (Adet)	3	4	133,3	Başarılı

Değerlendirme

Üniversitemiz eğitim ve öğretimin niteliğini artırılmasına yönelik belirlenen hedeflere makul düzeyde ulaşmıştır.



Yıl/Dönem

2019

İdare Adı

38.95 - YALOVA ÜNİVERSİTESİ

Performans Hedefi (7)

Öğrencilerin motivasyonunu ve kurumsal bağlılığını arttırmaya yönelik etkinlikler düzenlenecektir.

Sıra	Performans Göstergeleri	Hedef	Yılsonu Gerçekleşme	Gerçekleşme Oranı (%)	Gerçekleşme Durumu
1	Üniversitemizi yurtiçi ve yurtdışı etkinliklerde temsil eden öğrenci sayısı (Adet)	120	51	42,5	İyileştirilmeli
2	Yemek bursu verilen öğrenci sayısı (Adet)	675	603	89,3	Makul
3	Öğrenci kulübü sayısı (Adet)	70	79	112,8	Başarılı
4	Öğrenci kulüpleri tarafından düzenlenen etkinlik sayısı (Adet)	300	316	105,3	Başarılı
5	Kısmi Zamanlı öğrenci sayısı (Adet)	90	92	102,2	Başarılı

Değerlendirme

Üniversitemiz öğrencilerin motivasyonu ve kurumsal bağlılığını arttırmaya yönelik etkinliklere ilişkin belirlenen hedeflere Üniversitemizi yurtiçi ve yurtdışı etkinliklerde temsil eden öğrenci sayısı hariç ulaşılmıştır.



Yıl/Dönem

2019

İdare Adı

38.95 - YALOVA ÜNİVERSİTESİ

Performans Hedefi (8)

Yabancı dil eğitim ve öğretim niteliğini artırılabacaktır.

Sıra	Performans Göstergeleri	Hedef	Yılsonu Gerçekleşme	Gerçekleşme Oranı (%)	Gerçekleşme Durumu
1	Yabancı uyruklu öğrenci sayısının toplam öğrenci sayısına oranı (Yüzde)	0,01	0,03	300	Başarılı
2	Yabancı uyruklu öğretim elemanı sayısının toplam öğretim elemanı sayısına oranı (Yüzde)	0,03	0,02	66,6	İyileştirilmeli
3	Yabancı dilde eğitim verilen lisans ve ön lisans program sayısı (Adet)	11	9	81,8	Makul
4	Yabancı dilde hazırlık eğitimi verilen lisans ve ön lisans program sayısı (Adet)	20	17	85	Makul

Değerlendirme

Üniversitemiz yabancı dilde eğitim ve öğretime ilişkin belirlenen hedeflere makul düzeyde ulaşmıştır.



Yıl/Dönem

2019

İdare Adı

38.95 - YALOVA ÜNİVERSİTESİ

Performans Hedefi (9)

Öğrenci ve personel hareketliliği %20 oranında artırılacaktır.

Sıra	Performans Göstergeleri	Hedef	Yılsonu Gerçekleşme	Gerçekleşme Oranı (%)	Gerçekleşme Durumu
1	Uluslararası ortak lisans programı sayısı (Adet)	1	0	0	İyileştirilmeli
2	Uluslararası değişim programlarına katılan öğrenci sayısı (Adet)	105	69	65,7	İyileştirilmeli
3	Uluslararası değişim programlarından gelen öğrenci sayısı (Adet)	7	4	57,1	İyileştirilmeli
4	Uluslararası değişim programlarından yararlanan öğretim elemanı sayısı (Adet)	6	8	133,3	Başarılı
5	Uluslararası değişim programlarından gelen öğretim elemanı sayısı (Adet)	1	2	200	Başarılı
6	Uluslararası değişim programlarından yararlanan idari personel sayısı (Adet)	10	12	120	Başarılı
7	Ulusal değişim programlarına katılan öğrenci sayısı (Adet)	20	6	30	İyileştirilmeli
8	Ulusal değişim programlarından gelen öğrenci sayısı (Adet)	10	3	30	İyileştirilmeli
9	Uluslararası değişim programları kapsamında yapılan ikili anlaşma sayısı (Adet)	20	13	65	İyileştirilmeli
10	Ulusal değişim programları kapsamında yapılan ikili anlaşma sayısı (Adet)	10	9	90	Makul

Değerlendirme

Öğrenci ve personel hareketliliği, eğitim alma ve eğitim verme hareketliliği kapsamında aktif olarak çalışmalar yürütülmektedir. 2019 yılında değişim programlarına ilişkin hibe miktarlarının ve katılımın yeterli seviyede olmaması nedeniyle bazı göstergeler beklenin altında bir gerçekleşme sağlandığı görülmektedir



Yıl/Dönem	2019
İdare Adı	38.95 - YALOVA ÜNİVERSİTESİ

Performans Hedefi (10) Uzaktan Eğitim İmkânları %10 artırılabacaktır.

Sıra	Performans Göstergeleri	Hedef	Yılsonu Gerçekleşme	Gerçekleşme Oranı	Gerçekleşme Durumu
1	Uzaktan eğitim verilen program sayısı (Adet)	72	74	102,7	Başarılı
2	Uzaktan eğitim verilen ders sayısı (Adet)	5	4	80	Makul

Değerlendirme

Üniversitemizde ortak derslere yönelik eğitimler uzaktan eğitim sistemi ile verilmektedir. Bu kapsamda Uzaktan Eğitim Uygulama ve Araştırma Merkezi bünyesinde yapılan faaliyetlere ilişkin göstergeler de makul düzeyde başarı sağlanmıştır.



2019 Yılı Faaliyet Raporu

Yıl/Dönem

2019

İdare Adı

38.95 - YALOVA ÜNİVERSİTESİ

Performans Hedefi (11)

Staj, iş başında eğitim ve kariyer planlaması çalışmaları artırılacaktır.

Sıra	Performans Göstergeleri	Hedef	Yılsonu Gerçekleşme	Gerçekleşme Oranı	Gerçekleşme Durumu
1	Akademik danışman başına düşen öğrenci sayısı (Adet)	42	41,11	97,8	Makul
2	Kariyer çalışmaları kapsamında gerçekleştirilen etkinlik sayısı (Adet)	45	28	62,2	İyileştirilmeli
3	Zorunlu staj uygulaması bulunan bölüm sayısı (Adet)	33	36	109	Başarılı
4	Uygulama laboratuvarı sayısı (Adet)	65	68	104,6	Başarılı
5	Staj yapan öğrenci sayısı (Adet)	2625	1962	74,7	İyileştirilmeli

Değerlendirme

Üniversitemizde Staj, iş başında eğitim ve kariyer planlaması çalışmaları kapsamında belirlenen göstergelerde etkinlik ve staj yapan öğrenci sayısında hedeflenen değerlere ulaşamamıştır.



Yıl/Dönem

2019

İdare Adı

38.95 - YALOVA ÜNİVERSİTESİ

Performans Hedefi (12)

Bilimsel Yayınları Sayı ve Nitelik Olarak Artırılacaktır.

Sıra	Performans Göstergeleri	Hedef	Yılsonu Gerçekleşme	Gerçekleşme Oranı (%)	Gerçekleşme Durumu
1	Bilimsel yayın sayısı (Adet)	437	606	138,6	Başarılı
2	Akademik ve bilimsel amaçlı düzenlenen etkinlik sayısı (Adet)	123	97	78,8	İyileştirilmeli
3	Ulusal makale sayısı (Adet)	138	83	60,1	İyileştirilmeli
4	Uluslararası makale sayısı (Adet)	158	179	113,2	Başarılı
5	Ulusal bildiri sayısı (Adet)	123	48	39	İyileştirilmeli
6	Uluslararası bildiri sayısı (Adet)	137	224	163,5	Başarılı
7	Öğretim elemanı başına bilimsel dergilerde yapılan yayın sayısı (Adet)	3,41	1,13	33,1	İyileştirilmeli
8	Öğretim elemanı başına atıf sayısı (Adet)	8,75	7,46	82,2	Makul
9	Öğretim elemanı başına indeksli dergilerde yer alan toplam atıf sayısı (Adet)	4,81	1,84	38,2	İyileştirilmeli
10	Akademik teşvik alan öğretim elemanı sayısı (Adet)	99	71	71,7	İyileştirilmeli
11	Yurt içi toplantılara katılımı desteklenen öğretim elemanı sayısı (Adet)	156	111	71,1	İyileştirilmeli
12	Yurt dışı toplantılara katılımı desteklenen öğretim elemanı sayısı (Adet)	89	29	32,5	İyileştirilmeli

Değerlendirme

Üniversitemizde bilimsel yayınlara ilişkin belirlenen göstergelerin çoğunluğunda değerlere ulaşamamıştır



Yıl/Dönem

2019

İdare Adı

38.95 - YALOVA ÜNİVERSİTESİ

Performans Hedefi (13)

Bilimsel Araştırma Projelerini Sayı ve Nitelik Olarak Artırmak.

Sıra	Performans Göstergeleri	Hedef	Yılsonu Gerçekleşme	Gerçekleşme Oranı (%)	Gerçekleşme Durumu
1	Alınan patent sayısı (Adet)	3	1	33,3	İyileştirilmeli
2	Kamu finansmanlı araştırma projesi sayısı (Adet)	10	0	0	İyileştirilmeli
3	Tamamlanan bilimsel araştırma projesi sayısı (Adet)	25	25	100	Başarılı
4	Ulusal ve Uluslararası ortaklı/destekli proje sayısı (Adet)	17	17	100	Başarılı
5	Üniversite tarafından bilimsel araştırma projelerine sağlanan destek miktarı (TL)	207.000	207.000	100	Başarılı
6	Bilimsel Araştırma Projesi destek başvurusunda bulunan araştırmacı sayısı (Adet)	32	3	9,3	İyileştirilmeli

Değerlendirme

Üniversite kaynakları ile yıl içinde tamamlanan bilimsel araştırma projelerine yönelik gösterge gerçekleşmesine rağmen kurum dışı kaynaklarla finanse edilen projelerde ise hedeflenen başarıya ulaşılamamıştır..



Yıl/Dönem	2019
İdare Adı	38.95 - YALOVA ÜNİVERSİTESİ

Performans Hedefi (14) Enstitülerin araştırma faaliyeti desteklenecektir. (Lisansüstü eğitimin niteliği artırılabacaktır)

Sıra	Performans Göstergeleri	Hedef	Yılsonu Gerçekleşme	Gerçekleşme Oranı (%)	Gerçekleşme Durumu
1	Lisansüstü öğrenci oranı (Yüzde)	0,11	0,07	63,6	İyileştirilmeli
2	Yüksek lisans programlarından mezun sayısı (Adet)	256	234	91,4	Makul
3	Doktora programlarından mezun sayısı (Adet)	23	14	60,8	İyileştirilmeli
4	Öğretim üyesi başına düşen yüksek lisans tez sayısı (Adet)	14	1,36	9,71	İyileştirilmeli
5	Öğretim üyesi başına düşen doktora tez sayısı (Adet)	2,2	0,22	10	İyileştirilmeli

Değerlendirme

Enstitülerin araştırma faaliyeti desteklenecektir hedefine ilişkin göstergeler başarıya ulaşamamıştır.



Yıl/Dönem	2019
İdare Adı	38.95 - YALOVA ÜNİVERSİTESİ
Performans Hedefi (15)	Öğretim elemanları ile Merkezi Araştırma Laboratuvarının bilimsel araştırma faaliyetleri artırılabacaktır.

Sıra	Performans Göstergeleri	Hedef	Yılsonu Gerçekleşme	Gerçekleşme Oranı (%)	Gerçekleşme Durumu
1	Araştırma amaçlı yurtdışına giden öğretim elemanı sayısı (Adet)	18	11	61,1	İyileştirilmeli
2	Kamu kurumu ve üniversitelerle ortak araştırmalar yürüten öğretim elemanı sayısı (Adet)	35	21	60	İyileştirilmeli
3	Merkezi araştırma laboratuvarı envanterine kayıtlı cihaz sayısı (Adet)	94	97	103,2	Başarılı

Değerlendirme

Öğretim elemanları ile Merkezi Araştırma Laboratuvarının bilimsel araştırma faaliyetleri artırılmasına ilişkin hedeflerden Merkezi araştırma laboratuvarı envanterine kayıtlı cihaz sayısı hariç istenilen düzeyde gerçekleşmemiştir.



Yıl/Dönem	2019
İdare Adı	38.95 - YALOVA ÜNİVERSİTESİ

Performans Hedefi (16) Üniversite sanayi işbirliği ve AR-GE faaliyetleri desteklenecektir.

Sıra	Performans Göstergeleri	Hedef	Yılsonu Gerçekleşme	Gerçekleşme Oranı (%)	Gerçekleşme Durumu
1	Merkezi Araştırma Laboratuvarından üniversite dışına verilen hizmet sayısı (Adet)	100	140	140	Başarılı
2	Sanayi kuruluşlarıyla ortak yürütülen proje sayısı (Adet)	0	0	0	İyileştirilmeli
3	AR-GE projesi sayısı (Adet)	0	0	0	İyileştirilmeli
4	AR-GE çalışmasında bulunan öğretim elemanının toplam öğretim elemanına oranı (Yüzde)	0,13	0,06	46,1	İyileştirilmeli

Değerlendirme

Üniversite sanayi işbirliği ve AR-GE faaliyetleri desteklenmesine yönelik belirlenen hedefte göstergeler Merkezi Araştırma Laboratuvarından üniversite dışına verilen hizmet sayısı hariç istenilen düzeyde gerçekleşmemiştir.



Yıl/Dönem

2019

İdare Adı

38.95 - YALOVA ÜNİVERSİTESİ

Performans Hedefi (17)

Girişimciliğe ve Yenilikçiliğe yönelik farkındalığın artırılması sağlanacaktır.

Sıra	Performans Göstergeleri	Hedef	Yılsonu Gerçekleşme	Gerçekleşme Oranı (%)	Gerçekleşme Durumu
1	Yenilikçilik ve girişimcilik temalı ders sayısı (Adet)	10	13	130	Başarılı
2	Girişimcilik konusunda faaliyet gösteren topluluklara üye aktif öğrenci sayısı (Adet)	65	541	832	Başarılı
3	YÜGİM tarafından yapılan etkinlik sayısı (Adet)	3	3	100	Başarılı
4	Girişimcilik sertifikası alan öğrenci sayısı (Adet)	300	350	116,6	Başarılı

Değerlendirme

Girişimciliğe ve Yenilikçiliğe yönelik farkındalığın artırılması yönelik göstergelerde başarıya ulaşılmıştır.



Yıl/Dönem

2019

İdare Adı

38.95 - YALOVA ÜNİVERSİTESİ

Performans Hedefi (18)

Bireylerin kişisel gelişimlerini destekleyecek faaliyetler artırılabacaktır.

Sıra	Performans Göstergeleri	Hedef	Yılsonu Gerçekleşme	Gerçekleşme Oranı	Gerçekleşme Durumu
1	Meslek edinme ve geliştirmeye yönelik sertifikalı eğitim sayısı (Adet)	45	7	15,5	İyileştirilmeli
2	Meslek edinme ve geliştirmeye yönelik sertifikalı eğitimlerin memnuniyet oranı (Yüzde)	80	100	125	Başarılı
3	Kişisel gelişime yönelik eğitim sayısı (Adet)	18	9	50	İyileştirilmeli

Değerlendirme

Bireylerin kişisel gelişimlerini destekleyecek faaliyetler artırılmasına yönelik göstergede istenilen düzeyde başarı sağlanmamıştır.



Yıl/Dönem

2019

İdare Adı

38.95 - YALOVA ÜNİVERSİTESİ

Performans Hedefi (19)

Bölgenin sosyo-ekonomik yapısına katkı sağlayacak projeler geliştirilecektir.

Sıra	Performans Göstergeleri	Hedef	Yılsonu Gerçekleşme	Gerçekleşme Oranı (%)	Gerçekleşme Durumu
1	Topluma katkı amaçlı düzenlenen etkinlik sayısı (Adet)	20	22	110	Başarılı
2	Bölgeye yönelik hazırlanan lisansüstü tez sayısı (Adet)	8	11	137,5	Başarılı
3	Bölge ihtiyaçlarına yönelik bilimsel proje sayısı (Adet)	3	3	100	Başarılı

Değerlendirme

Bölgenin sosyo-ekonomik yapısına katkı sağlayacak projeler geliştirilmesine yönelik belirlenen performans göstergelerinde istenilen düzeyde başarı sağlanmıştır.



Yıl/Dönem	2019
İdare Adı	38.95 - YALOVA ÜNİVERSİTESİ

Performans Hedefi (20) Yerel ve Bölgesel büyümeyi sağlayacak, sosyo-kültürel, sportif ve sanatsal faaliyetler gerçekleştirilecektir.

Sıra	Performans Göstergeleri	Hedef	Yılsonu Gerçekleşme	Gerçekleşme Oranı	Gerçekleşme Durumu
1	Üniversitenin tesislerinden yararlanan kişi sayısı (Adet)	650	1150	176,9	Başarılı
2	Sanat Tasarım Fakültesi tarafından düzenlenen halka açık sanatsal etkinlik sayısı (Adet)	3	2	66,6	İyileştirilmeli
3	Halka açık sportif ve kültürel etkinlik sayısı (Adet)	10	2	20	İyileştirilmeli
4	Halkın Üniversite kütüphanesinden yararlanma oranı (Yüzde)	0,02	0,02	100	Başarılı

Değerlendirme

Yerel ve Bölgesel büyümeyi sağlayacak, sosyo-kültürel, sportif ve sanatsal faaliyetler gerçekleştirilmesine yönelik hedef kapsamından halka açık sportif, kültürel ve sanatsal etkinliklerde istenilen düzeyde gerçekleşme sağlanamamıştır.



2019 Yılı Faaliyet Raporu

Yıl/Dönem

2019

İdare Adı

38.95 - YALOVA ÜNİVERSİTESİ

Performans Hedefi (21)

Çalışanlara sunulan sosyal imkânlar artırılacaktır.

Sıra	Performans Göstergeleri	Hedef	Yılsonu Gerçekleşme	Gerçekleşme Oranı	Gerçekleşme Durumu
1	Kurum içi verilen eğitim sayısı (Adet)	3	3	100	Başarılı
2	Kurum dışı alınan eğitim sayısı (Adet)	3	0	0	İyileştirilmeli
3	Akademik personel genel memnuniyet düzeyi (Puan)	2,95	3,63	123	Başarılı
4	İdari personel genel memnuniyet düzeyi (Puan)	2,80	3,44	122,8	Başarılı
5	Personel motivasyonunu artıracak etkinlik sayısı (Adet)	2	5	250	Başarılı
6	Sağlık hizmetlerinden yararlanan kişi sayısı (Adet)	8000	8297	103,7	Başarılı

Değerlendirme

Çalışanlara sunulan sosyal imkânlar artırılmasına dair hedef dahilinde kurum dışı alınan eğitim göstergesi hariç hedeflenen değerlerin üzerinde gerçekleştirmeler sağlanmıştır.



Yıl/Dönem	2019
İdare Adı	38.95 - YALOVA ÜNİVERSİTESİ
Performans Hedefi (22)	İç kontrol ve risk yönetimine yönelik farkındalık artırılacaktır.

Sıra	Performans Göstergeleri	Hedef	Yılsonu Gerçekleşme	Gerçekleşme Oranı (%)	Gerçekleşme Durumu
1	İç kontrol eylem planının tamamlanma oranı (Yüzde)	0,50	0,40	80	Makul
2	İç denetim rapor sayısı (Adet)	2	5	250	Başarılı
3	Dış denetim raporlarındaki bulgu sayısı (Adet)	9	7	128,6	Başarılı
4	Çok yüksek ve yüksek seviyeli risklerin toplam risklere oranı (Yüzde)	0,22	0,23	95,6	Makul

Değerlendirme

İç kontrol ve risk yönetimine yönelik çalışmalar devam etmektedir.



Yıl/Dönem	2019
İdare Adı	38.95 - YALOVA ÜNİVERSİTESİ
Performans Hedefi (23)	Üniversitemizin ulusal ve uluslararası tanıtımına yönelik çalışmalar yapılacaktır.

Sıra	Performans Göstergeleri	Hedef	Yılsonu Gerçekleşme	Gerçekleşme Oranı (%)	Gerçekleşme Durumu
1	Üniversitemizin tanıtımına yönelik etkinlik sayısı (Adet)	20	15	75	İyileştirilmeli
2	Üniversitemizin tanıtımına yönelik basılı katalog sayısı (Adet)	5000	1000	20	İyileştirilmeli
3	Üniversitemiz etkinliklerinin web sayfasında duyurulma oranı (Yüzde)	100	100	100	Başarılı
4	Geri bildirim alınan mezun sayısı (Adet)	100	5	5	İyileştirilmeli

Değerlendirme

Üniversitemizin ulusal ve uluslararası tanıtımına yönelik çalışmalar kapsamında hedeflenen değerlere ulaşamamıştır.



Tablo 99. Performans Göstergesi Sonuçları (PGS) Formu

İdare Adı		38.95 - YALOVA ÜNİVERSİTESİ					
Performans Hedefi	Performans Göstergesi	Açıklama	Hedeflenen Gösterge Düzeyi	Yılsonu Gerçekleşme Düzeyi	Gerçekleşme Oranı (%)	Sapma Oranı (%)	Gerçekleşme Durumu
1	Mevcut yapıların sürdürülebilir bir şekilde hizmet vermesi sağlanacaktır.						
	1	Yakacak harcama tutarın merkezi yönetim bütçesine oranı (Yüzde)	0,012720	0,01516	119,2	19,2	Başarılı
	2	Su harcama tutarının toplam bütçeye oranı (Yüzde)	0,00392	0,00383	97,7	-2,3	Makul
	3	Elektrik harcama tutarının bütçeye oranı (Yüzde)	0,01882	0,02386	126,8	26,8	Başarılı
	4	Mekanik bakım onarımı yapılan bina sayısı (Adet)	15	16	106,6	6,6	Başarılı
	5	Elektrik bakım onarımı yapılan bina sayısı(Adet)	15	17	113,3	13,3	Başarılı
	6	İnşaat bakım onarımı yapılan bina sayısı(Adet)	15	15	100	0	Başarılı
2	Yeni yapıların inşası ve alt yapı için gerekli çalışmalar yapılacaktır.						
	7	Master Plana Göre Tamamlanması Gereken Bina Sayısı (Adet)	0	0	100	0	Başarılı
	8	Altyapı Harcamalarının Toplam Bütçeye Oranı (Yüzde)	8				Başarılı
	9	Proje Sayısı (Adet)	2	1	50	-50	İyileştirilmeli
	10	Garaj yapım işi fiziki gerçekleşme oranı (Yüzde)	100	100	100	0	Başarılı
	11	Merkezi kafeterya yapım işi fiziki gerçekleşme oranı (Yüzde)	100	100	100	0	Başarılı
	12	Engellilere yönelik yapılan fiziki düzenleme sayısı (Adet)	1	0	0	-100	İyileştirilmeli



2019 Yılı Faaliyet Raporu

Performans Hedefi	Performans Göstergesi	Açıklama	Hedeflenen Gösterge Düzeyi	Yılsonu Gerçekleşme Düzeyi	Gerçekleşme Oranı (%)	Sapma Oranı (%)	Gerçekleşme Durumu
3	Derslik ve laboratuvarların fiziki imkânları iyileştirilecektir.						
	13	Öğrenci başına düşen derslik alanı (Metrekare)	1,65	1,64	99,4	-0,06	Makul
	14	Öğrenci başına düşen laboratuvar alanı (Metrekare)	0,77	0,54	70,1	-29,9	İyileştirilmeli
	15	Derslik ve laboratuvarlardaki makine-teçhizat sayısı (Adet)	776	871	112,4	12,4	Başarılı
	16	Öğrencilerin genel memnuniyet düzeyi (Puan)	2,90	3,05	105,2	5,2	Başarılı
4	Üniversitemiz bilişim sistemin geliştirilmesi için gerekli bilgi işlem faaliyetleri gerçekleştirilecektir.						
	17	Merkez yerleşke sistem odası kurulumu kapsamında temin edilen teknolojik cihaz sayısı (Adet)	4	30	750	650	Başarılı
	18	Alınan yazılım sayısı (Adet)	2	11	550	450	Başarılı
	19	Güncelleme veya bakım onarım işlemleri yürütülen sistem ve yazılım sayısı (Adet)	10	10	100	0	Başarılı
5	Kütüphanenin sahip olduğu yayın sayısı artırılabacaktır.						
	20	Öğrenci başına düşen kitap sayısı (Adet)	35	36	102,8	2,8	Başarılı
	21	Ödünç verme sayısı (Adet)	2000	19200	960	860	Başarılı
	22	Basılı ve elektronik kitap sayısı (Adet)	120000	121130	100,9	0,9	Başarılı
	23	Öğrencilerin kütüphanecilik hizmetlerinden memnuniyet düzeyi (Puan)	3	3,10	103,3	3,3	Başarılı
6	Eğitim ve öğretimin niteliğini artırılabacaktır.						
	24	Öğretim elemanı başına düşen öğrenci sayısı (Adet)	31,4	27,9	112,5	12,5	Başarılı
	25	Lisans kontenjanlarının doluluk oranı (Yüzde)	100	93,1	93,1	-6,9	Makul
	26	Ön Lisans kontenjanlarının doluluk oranı (Yüzde)	100	85,7	85,7	-14,3	Makul



Performans Hedefi	Performans Göstergesi	Açıklama	Hedeflenen Gösterge Düzeyi	Yılsonu Gerçekleşme Düzeyi	Gerçekleşme Oranı (%)	Sapma Oranı (%)	Gerçekleşme Durumu
	27	Taban puanı sıralamasında yerini koruyan veya artıran bölümlerin sayısı (Adet)	63	60	95,2	-4,8	Makul
	28	Ulusal akademik sıralamada Üniversite'nin yeri (Sıra)	67	71	105,9	5,9	Başarılı
	29	Akredite olan program sayısı (Adet)	3	4	133,3	33,3	Başarılı
7	Öğrencilerin motivasyonunu ve kurumsal bağlılığını arttırmaya yönelik etkinlikler düzenlenecektir.						
	30	Üniversitemizi yurtiçi ve yurtdışı etkinliklerde temsil eden öğrenci sayısı (Adet)	120	51	42,5	-47,5	İyileştirilmeli
	31	Yemek bursu verilen öğrenci sayısı (Adet)	675	603	89,3	-10,7	Makul
	32	Öğrenci kulübü sayısı (Adet)	70	79	112,8	12,8	Başarılı
	33	Öğrenci kulüpleri tarafından düzenlenen etkinlik sayısı (Adet)	300	316	105,3	5,3	Başarılı
	34	Kısmi Zamanlı öğrenci sayısı (Adet)	90	92	102,2	2,2	Başarılı
8	Yabancı dil eğitim ve öğretim niteliğini artırılacaktır.						
	35	Yabancı uyruklu öğrenci sayısının toplam öğrenci sayısına oranı (Yüzde)	0,01	0,03	300	200	Başarılı
	36	Yabancı uyruklu öğretim elemanı sayısının toplam öğretim elemanı sayısına oranı (Yüzde)	0,03	0,02	66,6	-33,4	İyileştirilmeli
	37	Yabancı dilde eğitim verilen lisans ve ön lisans program sayısı (Adet)	11	9	81,8	-19,1	Makul
	38	Yabancı dilde hazırlık eğitimi verilen lisans ve ön lisans program sayısı (Adet)	20	17	85	-15	Makul



2019 Yılı Faaliyet Raporu

Performans Hedefi	Performans Göstergesi	Açıklama	Hedeflenen Gösterge Düzeyi	Yılsonu Gerçekleşme Düzeyi	Gerçekleşme Oranı (%)	Sapma Oranı (%)	Gerçekleşme Durumu
9	Öğrenci ve personel hareketliliği %20 oranında artırılabacaktır.						
	39	Uluslararası ortak lisans programı sayısı (Adet)	1	0	0	-100	İyileştirilmeli
	40	Uluslararası değişim programlarına katılan öğrenci sayısı (Adet)	105	69	65,7	-44,3	İyileştirilmeli
	41	Uluslararası değişim programlarından gelen öğrenci sayısı (Adet)	7	4	57,1	-42,9	İyileştirilmeli
	42	Uluslararası değişim programlarından yararlanan öğretim elemanı sayısı (Adet)	6	8	133,3	33,3	Başarılı
	43	Uluslararası değişim programlarından gelen öğretim elemanı sayısı (Adet)	1	2	200	100	Başarılı
	44	Uluslararası değişim programlarından yararlanan idari personel sayısı (Adet)	10	12	120	20	Başarılı
	45	Ulusal değişim programlarına katılan öğrenci sayısı (Adet)	20	6	30	-70	İyileştirilmeli
	46	Ulusal değişim programlarından gelen öğrenci sayısı (Adet)	10	3	30	-70	İyileştirilmeli
	47	Uluslararası değişim programları kapsamında yapılan ikili anlaşma sayısı (Adet)	20	13	65	-35	İyileştirilmeli
	48	Ulusal değişim programları kapsamında yapılan ikili anlaşma sayısı (Adet)	10	9	90	-10	Makul
10	Uzaktan Eğitim İmkânları %10 artırılabacaktır						
	49	Uzaktan eğitim verilen program sayısı (Adet)	72	74	102,7	2,7	Başarılı
	50	Uzaktan eğitim verilen ders sayısı (Adet)	5	4	80	-20	Makul

Performans Hedefi	Performans Göstergesi	Açıklama	Hedeflenen Gösterge Düzeyi	Yılsonu Gerçekleşme Düzeyi	Gerçekleşme Oranı (%)	Sapma Oranı (%)	Gerçekleşme Durumu
11	Staj, iş başında eğitim ve kariyer planlaması çalışmaları artırılacaktır.						
	51	Akademik danışman başına düşen öğrenci sayısı (Adet)	42	41,11	97,8	-2,2	Makul
	52	Kariyer çalışmaları kapsamında gerçekleştirilen etkinlik sayısı (Adet)	45	28	62,2	-37,8	İyileştirilmeli
	53	Zorunlu staj uygulaması bulunan bölüm sayısı (Adet)	33	36	109	9	Başarılı
	54	Uygulama laboratuvarı sayısı (Adet)	65	68	104,6	4,6	Başarılı
	55	Staj yapan öğrenci sayısı (Adet)	2625	1962	74,7	-25,3	İyileştirilmeli
12	Bilimsel Yayınları Sayı ve Nitelik Olarak Artırılacaktır.						
	56	Bilimsel yayın sayısı (Adet)	437	606	138,6	38,6	Başarılı
	57	Akademik ve bilimsel amaçlı düzenlenen etkinlik sayısı (Adet)	123	97	78,8	-21,2	İyileştirilmeli
	58	Ulusal makale sayısı (Adet)	138	83	60,1	-39,9	İyileştirilmeli
	59	Uluslararası makale sayısı (Adet)	158	179	113,2	13,2	Başarılı
	60	Ulusal bildiri sayısı (Adet)	123	48	39	-61	İyileştirilmeli
	61	Uluslararası bildiri sayısı (Adet)	137	224	163,5	63,5	Başarılı
	62	Öğretim elemanı başına bilimsel dergilerde yapılan yayın sayısı (Adet)	3,41	1,13	33,1	-66,9	İyileştirilmeli
	63	Öğretim elemanı başına atıf sayısı (Adet)	8,75	7,46	82,2	-17,8	Makul
	64	Öğretim elemanı başına indeksli dergilerde yer alan toplam atıf sayısı (Adet)	4,81	1,84	38,2	-61,8	İyileştirilmeli
	65	Akademik teşvik alan öğretim elemanı sayısı (Adet)	99	71	71,7	-28,3	İyileştirilmeli
	66	Yurt içi toplantılara katılımı desteklenen öğretim elemanı sayısı (Adet)	156	111	71,1	-28,9	İyileştirilmeli



2019 Yılı Faaliyet Raporu

Performans Hedefi	Performans Göstergesi	Açıklama	Hedeflenen Gösterge Düzeyi	Yılsonu Gerçekleşme Düzeyi	Gerçekleşme Oranı (%)	Sapma Oranı (%)	Gerçekleşme Durumu
	67	Yurt dışı toplantılara katılımı desteklenen öğretim elemanı sayısı (Adet)	89	29	32,5	-67,5	İyileştirilmeli
13	Bilimsel Araştırma Projelerini Sayı ve Nitelik Olarak Artırmak.						
	68	Alınan patent sayısı (Adet)	3	1	33,3		İyileştirilmeli
	69	Kamu finansmanlı araştırma projesi sayısı (Adet)	10	0	0	-100	İyileştirilmeli
	70	Tamamlanan bilimsel araştırma projesi sayısı (Adet)	25	25	100	0	Başarılı
	71	Ulusal ve Uluslararası ortaklı/destekli proje sayısı (Adet)	17	17	100	0	Başarılı
	72	Üniversite tarafından bilimsel araştırma projelerine sağlanan destek miktarı (TL)	207.000	207.000	100	0	Başarılı
	73	Bilimsel Araştırma Projesi destek başvurusunda bulunan araştırmacı sayısı (Adet)	32	3	9,3	-80,7	İyileştirilmeli
14	Enstitülerin araştırma faaliyeti desteklenecektir. (Lisansüstü eğitimin niteliği artırılabilecektir)						
	74	Lisansüstü öğrenci oranı (Yüzde)	0,11	0,07	63,6	-26,4	İyileştirilmeli
	75	Yüksek lisans programlarından mezun sayısı (Adet)	256	234	91,4	-8,6	Makul
	76	Doktora programlarından mezun sayısı (Adet)	23	14	60,8	-39,2	İyileştirilmeli
	77	Öğretim üyesi başına düşen yüksek lisans tez sayısı (Adet)	14	1,36	9,7	-90,3	İyileştirilmeli
	78	Öğretim üyesi başına düşen doktora tez sayısı (Adet)	2,2	0,22	10	-90	İyileştirilmeli
15	Öğretim elemanları ile Merkezi Araştırma Laboratuvarının bilimsel araştırma faaliyetleri artırılabilecektir.						



Performans Hedefi	Performans Göstergesi	Açıklama	Hedeflenen Gösterge Düzeyi	Yılsonu Gerçekleşme Düzeyi	Gerçekleşme Oranı (%)	Sapma Oranı (%)	Gerçekleşme Durumu
	79	Araştırma amaçlı yurtdışına giden öğretim elemanı sayısı (Adet)	18	11	61,1	-28,9	İyileştirilmeli
	80	Kamu kurumu ve üniversitelerle ortak araştırmalar yürüten öğretim elemanı sayısı (Adet)	35	21	60	-40	İyileştirilmeli
	81	Merkezi araştırma laboratuvarı envanterine kayıtlı cihaz sayısı (Adet)	94	97	103,2	3,2	Başarılı
16	Üniversite-sanayi işbirliği ve AR-GE faaliyetleri desteklenecektir.						
	82	Merkezi Araştırma Laboratuvarından üniversite dışına verilen hizmet sayısı (Adet)	100	140	140	40	Başarılı
	83	Sanayi kuruluşlarıyla ortak yürütülen proje sayısı (Adet)	0	0	0	100	İyileştirilmeli
	84	AR-GE projesi sayısı (Adet)	0	0	0	100	Başarılı
	85	AR-GE çalışmasında bulunan öğretim elemanının toplam öğretim elemanına oranı (Yüzde)	0,13	0,06	46,1	-54,9	İyileştirilmeli
17	Girişimcilğe ve Yenilikçiliğe yönelik farkındalığın artırılması sağlanacaktır.						
	86	Yenilikçilik ve girişimcilik temalı ders sayısı (Adet)	10	13	130	30	Başarılı
	87	Girişimcilik konusunda faaliyet gösteren topluluklara üye aktif öğrenci sayısı (Adet)	65	541	832	732	Başarılı
	88	YÜGİM tarafından yapılan etkinlik sayısı (Adet)	3	3	100	0	Başarılı
	89	Girişimcilik sertifikası alan öğrenci sayısı (Adet)	300	350	116,6	16,6	Başarılı



2019 Yılı Faaliyet Raporu

Performans Hedefi	Performans Göstergesi	Açıklama	Hedeflenen Gösterge Düzeyi	Yılsonu Gerçekleşme Düzeyi	Gerçekleşme Oranı (%)	Sapma Oranı (%)	Gerçekleşme Durumu
18	Bireylerin kişisel gelişimlerini destekleyecek faaliyetler artırılabacaktır.						
	90	Meslek edinme ve geliştirmeye yönelik sertifikalı eğitim sayısı (Adet)	45	7	15,5	-64,6	İyileştirilmeli
	91	Meslek edinme ve geliştirmeye yönelik sertifikalı eğitimlerin memnuniyet oranı (Yüzde)	80	100	125	25	Başarılı
	92	Kişisel gelişime yönelik eğitim sayısı (Adet)	18	9	50	-50	İyileştirilmeli
19	Bölgenin sosyo-ekonomik yapısına katkı sağlayacak projeler geliştirilecektir.						
	93	Topluma katkı amaçlı düzenlenen etkinlik sayısı (Adet)	20	22	110	10	Başarılı
	94	Bölgeye yönelik hazırlanan lisansüstü tez sayısı (Adet)	8	11	137,5	37,5	Başarılı
	95	Bölge ihtiyaçlarına yönelik bilimsel proje sayısı (Adet)	3	3	100	0	Başarılı
20	Yerel ve Bölgesel büyümeyi sağlayacak, sosyo-kültürel, sportif ve sanatsal faaliyetler gerçekleştirilecektir.						
	96	Üniversitenin tesislerinden yararlanan kişi sayısı (Adet)	650	1150	176,9	76,9	Başarılı
	97	Sanat Tasarım Fakültesi tarafından düzenlenen halka açık sanatsal etkinlik sayısı (Adet)	3	2	66,6	-33,4	İyileştirilmeli
	98	Halka açık sportif ve kültürel etkinlik sayısı (Adet)	10	2	20	-80	İyileştirilmeli
	99	Halkın Üniversite kütüphanesinden yararlanma oranı (Yüzde)	0,02	0,02	100	0	Başarılı
21	Çalışanlara sunulan sosyal imkânlar artırılabacaktır.						
	100	Kurum içi verilen eğitim sayısı (Adet)	3	3	100	0	Başarılı
	101	Kurum dışı alınan eğitim sayısı (Adet)	3	0	0	0	İyileştirilmeli



2019 Yılı Faaliyet Raporu

102	Akademik personel genel memnuniyet düzeyi (Puan)	2,95	3,63	123	23	Başarılı
103	İdari personel genel memnuniyet düzeyi (Puan)	2,80	3,44	122,8	22,8	Başarılı
104	Personel motivasyonunu artıracak etkinlik sayısı (Adet)	2	5	250	150	Başarılı
105	Sağlık hizmetlerinden yararlanan kişi sayısı (Adet)	8000	8297	103,7	3,7	Başarılı
22	İç kontrol ve risk yönetimine yönelik farkındalık artırılacaktır.					
106	İç kontrol eylem planının tamamlanma oranı (Yüzde)	0,50	0,40	80	-20	Makul
107	İç denetim rapor sayısı (Adet)	2	5	250	150	Başarılı
108	Dış denetim raporlarındaki bulgu sayısı (Adet)	9	7	128,6	28,6	Başarılı
109	Çok yüksek ve yüksek seviyeli risklerin toplam risklere oranı (Yüzde)	0,22	0,23	95,6	-4,4	Makul
23	Üniversitemizin ulusal ve uluslararası tanıtımına yönelik çalışmalar yapılacaktır.					
	Üniversitemizin tanıtımına yönelik etkinlik sayısı (Adet)	20	15	75	-25	İyileştirilmeli
110	Üniversitemizin tanıtımına yönelik basılı katalog sayısı (Adet)	5000	1000	20	-80	İyileştirilmeli
111	Üniversitemiz etkinliklerinin web sayfasında duyurulma oranı (Yüzde)	100	100	100	0	Başarılı
112	Geri bildirim alınan mezun sayısı (Adet)	100	5	5	-95	İyileştirilmeli



12. PERFORMANS SONUÇLARININ DEĞERLENDİRİLMESİ

Üniversitemizde performans programı hazırlıkları Strateji Geliştirme Daire Başkanlığı Stratejik Yönetim ve Planlama Müdürlüğü ile Bütçe ve Yatırım Programı Müdürlüğü'nün ortak çalışmaları ile yürütülmektedir. Bu sayede Üniversitemiz stratejik planı, stratejik yönetim anlayışı çerçevesinde yapılan kurumsal kapasite değerlendirme çalışmaları ve paydaş analizi çalışmaları, bütçe uygulama sonuçları ve çok yıllık bütçe hazırlama çalışmaları ile birlikte performans programı hazırlık faaliyetlerine dâhil edilmektedir.

Üniversitemizde kaynakların performans hedefleri doğrultusunda etkili, ekonomik ve verimli kullanılmasını sağlamak amacı ile hedeflerden sorumlu tüm birimlerin program dönemi içerisinde gerçekleştirmeyi hedefledikleri çalışmalar, performans hedefleri doğrultusunda faaliyet bazında detaylı olarak planlanmakta, hedefleri ölçmek için belirlenen gösterge rakamları ile ilişkilendirilmektedir. Bütçe talepleri birimler tarafından yine faaliyetler bazında ve ekonomik sınıflandırmanın dördüncü düzeyinde hazırlanmaktadır. Strateji Geliştirme Daire Başkanlığı tarafından tüm birim bütçe talepleri ile planlanan faaliyetler konsolide edilerek bütçe imkanları ve Üniversitemiz stratejik amaç ve hedeflerinde yer alan öncelikler doğrultusunda yılı performans programı hazırlanmaktadır. Bu sayede bütçe hazırlık ve yıl içinde gerçekleştirilen ödenek gönderme, ekleme ve aktarma işlemleri gibi bütçe uygulama çalışmaları performans esaslı bütçe anlayışına uygun olarak yürütülebilmektedir.

Bununla birlikte; Üniversitemizde teknik bilgi ve tecrübe gerektiren ve destek hizmetleri kapsamında yürütülen satın alma ve yapım faaliyetleri Merkezi İdari Birimler tarafından gerçekleştirilmektedir. Bu sayede doğrudan teminle yapılan alımların da azaltılması, doğru ürünün doğru maliyetle, uygun zamanda temin edilmesi sağlanmaktadır.

Üniversitemiz Merkezi İdari Birimleri ile konusuna göre gerçekleştirdikleri satın alma ve yapım hizmeti kapsamındaki destek hizmetleri şu şekildedir:

Yapı İşleri ve Teknik Daire Başkanlığı

- Bakım onarım işleri
- Bina bakım onarım, Asansör, Isıtma-Soğutma sistemleri, Elektrik, Mekanik, Sıhhi Tesisat, Mekanik Telefon sistemlerinin bakım onarımı
- Her türlü yapım faaliyeti

Bilgi İşlem Daire Başkanlığı

- Bilgisayar alımları
- Bilgisayar yazılım alımları
- Lisans alımları
- Otomasyon programları



- Bilgisayar donanım alımları (yazıcı, faks vb.)
- Bilgi işlem kapsamında yapılacak bakım onarım hizmeti alımları
- Bilgi işlem hizmetlerine ilişkin diğer mal ve hizmet alımları
- Teknolojik cihaz alımları (teknolojik eğitim materyalleri, projeksiyon vb.)

İdari ve Mali İşler Daire Başkanlığı

- Büro mefruşatı alımları
- Kırtasiye malzemesi alımları
- Temizlik malzemesi alımları
- Laboratuvar makine teçhizat alımları
- Laboratuvar cihaz alımları (Uygulama laboratuvarları)

Kütüphane ve Dokümantasyon Daire Başkanlığı

- Kitap alımları
- Süreli yayın alımları
- Gazete alımları

Sağlık Kültür ve Spor Daire Başkanlığı

- Öğrencilere yönelik düzenlenecek her türlü faaliyete ilişkin mal ve hizmet alımları
- Spor malzemesi, etkinlikler, öğrenci taşıma, yemek, sağlık hizmeti

Performans programı hazırlık çalışmalarında tüm birimler söz konusu destek hizmetlerine ilişkin taleplerini faaliyetler doğrultusunda ilgili Merkezi İdari Birimlere ileterek kaynak planlaması ve önceliklendirilmesi bu birimler tarafından yapılmakta ve performans bütçe hazırlıklarına dâhil edilmektedir. Dolayısı ile genel yönetim giderleri kapsamında kalarak hedeflerle bağlantı kurulmasında zorluk yaşanacak bütçe kalemleri de hedeflerle ilişkilendirilebilmektedir.

Üniversitemizde performans programı hedeflerine ilişkin göstergeler hedefin ve göstergenin özelliğine göre; 6 aylık ve yıllık olarak oluşturulmuş olup, bu dönemler itibarıyla izlenmektedir. Tüm birimler tarafından bu dönemlerin sonunda gösterge gerçekleşme rakamları ile varsa hedeften sapma nedenleri belirtilerek, Strateji Geliştirme Daire Başkanlığı tarafından sonuçlar konsolide edilmekte ve Rektöre raporlanmaktadır.

Grafik 15’de görüleceği üzere Üniversitemiz 2019 yılı Performans Programında yer alan 23 adet hedefe ilişkin olarak belirlenen 112 adet göstergenin 56 tanesinde %100 ve üzerinde, 16 tanesinde %80 ve üzerinde gerçekleşme sağlanmıştır. 40 adet göstergede ise istenilen başarı sağlanamamıştır.



İyileştirilmesi gerektiği tespit edilen hedeflerin birçoğunun dış etkenlerden kaynaklandığı görülmekle birlikte, Üniversitemiz yapılanma sürecinde yapılan çeşitli yönetsel değişikliklerin uygulama sonuçlarının henüz etkin olarak görülememesinden kaynaklandığı değerlendirilmektedir.

Grafik 13. Performans Hedefi Gerçekleme Düzeyleri

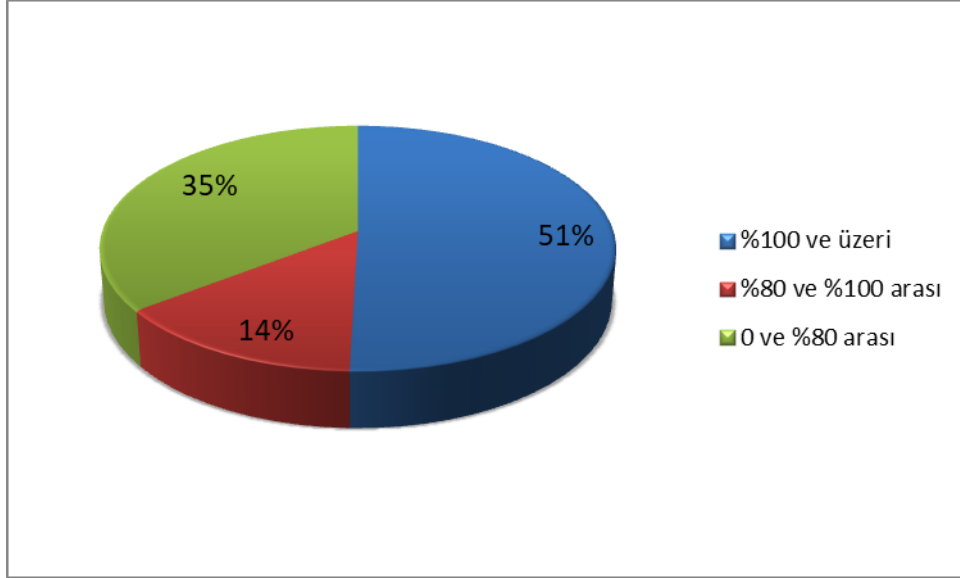

13. PERFORMANS BİLGİ SİSTEMİNİN DEĞERLENDİRİLMESİ

Üniversitemizde stratejik plan ve performans programı sonuçlarının izlenmesi ve değerlendirilmesi için Yalova Üniversitesi Stratejik Yönetim Bilgi Sistemi kullanılmaktadır. 2013 yılı içerisinde uygulamaya konulan yazılım çözümünde, birimler bazında hedef gerçekleşme durumları takip edilebilmektedir. Bununla birlikte performans bütçeleme ile entegre çalışan sistem üzerinde birim ve faaliyet bazında bütçe ödenekleri ekonomik sınıflandırmanın dördüncü düzeyinde tahsis edilerek, harcama durumları her bir fatura ve /veya harcama belgesi itibarıyla ilgili faaliyet altına kayıt edilmektedir. Aynı şekilde yıl içerisinde gerçekleştirilen bütçe ekleme ve aktarma işlemleri de sistem üzerinden yapılmaktadır. Söz konusu uygulama ile tüm bütçe faaliyetlerinde hedefler doğrultusunda kaynak tahsisi ve kullanımı sağlanabilmektedir. Ayrıca tüm faaliyetlerde anlık raporlar oluşturularak şeffaflık ve saydamlık sağlanmaktadır.



14. KURUMSAL KABİLİYET VE KAPASİTENİN DEĞERLENDİRİLMESİ

14.1 GÜÇLÜ YÖNLERİMİZ

- Merkezi araştırma laboratuvarı ve Fakülte ve MYO' larda uygulama laboratuvarlarının olması
- Akademik teşvik alan öğretim elemanı sayısının fazla olması
- Metropollere yakınlığı, önemli ulaşım yolları üzerinde olması
- Yurt içi ve yurt dışı öğrenci-personel değişim programlarının varlığı
- Genç ve dinamik akademik-idari personel sayısı
- Kütüphane kaynaklarının sayı, içerik ve ulaşılabilirliğinin yüksek olması
- %100 Arapça eğitim veren İslami İlimler Fakültesine sahip olması
- Akademik personelin gelişimine katkı sağlayacak çalışma ortamının olması
- Derslik ve laboratuvarların teknik cihaz ve malzemelerinin nitelik ve nicelik olarak yeterli seviyede olması
- Üniversite genelinde internet erişim olanaklarının iyi olması
- Yeni yatırımlar için uygun bir kampüs yapısının olması
- Deniz ve ormanlarla çevrili bir yerleşkeye sahip olması
- Sürekli eğitim faaliyetlerinin olması
- Üniversitenin şehirde kurulan ilk ve tek üniversite olması nedeniyle öncelikli konumu
- Üniversitemizde internet veri tabanlarının bulunması ve bunun öğrenci ve öğretim elemanları tarafından aktif bir şekilde kullanılması
- Huzurlu bir üniversite ortamının olması
- Geniş ve etkin bir öğrenci kulüp çeşidinin olması
- Yabancı Diller Yüksekokulu'nun bulunması ve bazı akademik birimlerin İngilizce hazırlık eğitiminin bu birim tarafından verilmesi
- Bütün kurumsal süreçleri elektronik ortamda gerçekleştirebilmesi
- Uzaktan Eğitim Merkezi'nin varlığı
- Üniversite Merkez Kütüphanesi'nin aralıksız hizmet vermesi ve online kaynaklara erişim olanaklarının zenginliği
- Ders programlarının ve içeriklerinin web ortamında ulaşılabilir, incelenebilir ve sürekli güncellenebilir olması
- Sportif tesislerinin olması.



14.2 ZAYIF YÖNLERİMİZ

- Tanıtım eksikliği
- Fiziki yapılanmanın henüz tamamlanmamış olması
- İdari personelin yeterli hizmet içi ve mesleki eğitimlerinin yapılamaması
- Sosyal ve kültürel tesislerin yetersizliği
- Başarılı öğrenciler tarafından üniversitemizin tercih edilmemesi
- Üniversite sanayi işbirliğinin yetersiz olması
- Üniversite sanayi işbirliğine yönelik projelerin ve danışmanlık hizmetinin istenilen düzeyde olmaması
- Kurumsal hafızanın oluşturulmamış olması
- Nitelikli personel sayısının yetersiz olması
- Üniversite personelinin iş verimini ve motivasyonunu artıracak ödül-takdir mekanizmasının etkin olmaması
- Çalışanlarda kurum kültürünün, motivasyonun ve aidiyet duygusunun yeterince oluşmaması
- Ulusal, uluslararası, kongre, sempozyum gibi organizasyonların olmaması
- Öğrenci yaşam alanlarının yetersiz olması
- Bölgedeki köklü üniversitelerle rekabet edecek stratejilerin oluşturulamaması
- Mezunlarla olan ilişkilerin yetersiz olması
- Yabancı dil bilen akademik ve idari personelin yetersiz olması
- Dış paydaşlarla işbirliğinin yetersiz olması
- Ulusal ve uluslararası proje sayılarının beklenen düzeyde olmaması
- Diğer üniversitelerle ortak proje çalışmalarının yetersiz olması
- Akademik ve idari personele yönelik düzenlenen sosyal ve kültürel etkinliklerin yetersiz olması
- Akademik ve idari personel için lojman ve kreş olanaklarının olmaması
- Yabancı uyruklu akademik personel ve öğrenci sayısının yetersiz olması
- Toplumsal katkıya yönelik etkinliklerin yetersiz olması
- Öğrenci kariyer planlama hizmetlerinin etkin çalışmaması
- Disiplinler arası araştırmaların az olması
- Çift anadal, yandal uygulamaların yetersiz olması
- Araştırma merkezlerinin etkin olmaması



- Kurum dışı kaynakların (TÜBİTAK, Strateji ve Bütçe Başkanlığı, AB fonları gibi) iş birliğiyle yapılan proje sayısının az olması
- Döner sermaye kapsamında gelir getirici faaliyetlerin yetersiz olması
- Müstakil bir kütüphane binasının olmaması
- Teknoloji geliştirme bölgesi ve teknoloji transfer ofisinin olmaması

14.3 FIRSATLARIMIZ

- Üniversitenin sosyo-ekonomik yönden gelişmiş illere yakın konumda olması
- Üniversitemizin Türkiye'nin en önemli sanayi bölgesinde bulunması nedeniyle sanayi-üniversite işbirliği imkânına sahip olması
- İstanbul, Bursa, Kocaeli gibi büyükşehirlere ulaşım imkânlarının gelişmiş olması
- Sağlık ve deniz turizminin yaygın olduğu bir bölgede yer alması
- Çevresinde sanayi kuruluşları ve tersanelerin yer alması
- Çevre illerdeki büyük üniversitelerin deneyimli akademik personeline ulaşabilme imkânına sahip olması
- Bilimsel düzeyde kurumsal işbirliği yapma imkânının yüksek olması
- Yalova'nın Ortadoğu ülkelerinden göç alması sonucu üniversitenin yabancı uyruklu öğretim elemanları tarafından tercih edilmesi
- Köklü üniversitelere yakınlık nedeniyle oluşan rekabet ortamı
- İzmir otoyolu, Osmangazi Köprüsü, Kocaeli çevre yolu, hızlı tren gibi yeni yatırımların ulaşım imkânlarını artırması
- Komşu ülkelerde yaşanan siyasal istikrarsızlıklardan dolayı beyin göçü, sermaye, işgücü açısından Türkiye'nin çekim merkezi olması

14.4 TEHDİTLERİMİZ

- Yalova'nın deprem bölgesinde bulunması
- Rekabet etmesi gereken çok sayıda köklü üniversiteye komşu olması
- Şehrin küçük olmasının getirdiği olumsuzluklar
- Sivil katkıların yeterli düzeyde olmaması
- Üniversitelere Merkezi Yönetim Bütçesinden gerekli maddi kaynağın sağlanmaması/finansal kaynağın yetersiz olması
- Kredi Yurtlar Kurumu'na ait öğrenci yurtlarının ve diğer barınma imkânlarının yetersizliği



- Yerel basının üniversiteye gerekli desteği sağlamaması
- İlde bilimsel ve teknolojik gelişime yeterli önemin verilmemesi
- Eğitime ilişkin satın alma ve fiziki altyapı geliştirme işlemlerinde yeterli tecrübenin kazanılmamış olması
- Şehrin aşırı göç alması sonucu öğrencilerin barınma giderlerinin yüksek olması
- Öğrenci af kanunlarının sıklığının öğrenciler üzerindeki olumsuz etkileri
- Uluslararası arenada yaşanan gerginliklerin değişim programlarındaki hareketliliğin azalmasına neden olması

14.5 DEĞERLENDİRME

Günümüzde; ülkenin gerek duyduğu nitelikli insan gücünün yetiştirilmesinde, bilginin üretilmesinde ve topluma hizmette önemli bir aktör olan yükseköğretim kurumlarının ulusal ve uluslararası eğitsel, sosyal, ekonomik ve teknolojik değişmelere ayak uydurmaları bir zorunluluk haline gelmiştir. Bu kapsamda; Üniversitemizin gelişmeye açık yönlerinin iyileştirilerek hedeflenen seviyeye ulaşabilmesi için; eğitim öğretim, bilimsel araştırma/yayın ve kamu hizmeti fonksiyonlarına ilişkin öncelikli amaç ve hedeflerinin yer aldığı Yalova Üniversitesi 2019-2023 Stratejik Planı 2019 yılı itibarıyla yürürlüğe girmiştir.

Üniversitemiz Stratejik Planında;

- Eğitim ve Öğretimde Kaliteyi, Fiziki ve Teknik Altyapı İle Destekleyerek, Ulusal ve Uluslararası Alanda Yeterliliğe Ulaşmak.
- Nitelikli Araştırma Faaliyetleriyle Ulusal ve Uluslararası Alanda Bilime Katkı Sağlamak.
- Girişimcilik ve Yenilikçilik Faaliyetinin Etkinliğini Artırarak, Paydaşlarımızla İşbirliğini Geliştirmek.
- Toplumun Kalkınmasını Desteklemek Amacıyla Yerel ve Bölgesel Büyümeye Katkı Sağlayacak Faaliyetleri Geliştirmek.
- Yönetimde Sürekli İyileştirmelerle Kurumsal Gelişimi ve Personel Bağlılığını Güçlendirerek, Ulusal ve Uluslararası Boyutta Tanınır Hale Gelmek.

temel öncelikler olarak belirlenmiştir.

Yukarıda sayılan stratejik amaçların yanı sıra Üniversitemiz fiziki imkânlarının eğitim-öğretim ile bilimsel araştırma faaliyetlerine etkin bir biçimde destek olacak şekilde oluşturulması en temel hedeflerimiz arasında yer almaktadır.

Üniversitemizin en büyük sorunlarından biri olan fiziki yapılanma sürecinin tamamlanması ile birlikte, Yalova Üniversitesi bilginin üretilmesi ve paylaşılmasına yönelik eğitim-öğretim ve bilimsel araştırma faaliyetlerini en etkin şekilde yerine getirebilecek ve bu yolla kendisinden beklenen faydayı azami düzeyde sağlayabilecektir.



Üniversitemizde devam eden stratejik yönetim, performans esaslı bütçeleme, iç kontrol ve risk yönetimi çalışmaları, kurumsal yönetim sisteminin en önemli araçlarındandır. Söz konusu sistemlerin birbirleri ile uyumlaştırılması ve tüm faaliyetlerimizde etkin bir yönetim aracı olarak kullanılmasına ilişkin çalışmalarımız devam etmektedir. Kurum içinde yatay ve dikey iletişimi sağlayan yönetim bilişim sistemlerinin oluşturulması söz konusu kurumsal yapının en büyük destekleyicisidir.

Tüm faaliyetlerde şeffaflık ve hesap verilebilirliğin, kaynak kullanımında etkinliğin ve verimliliğin sağlanması, Üniversitemizin misyon ve vizyonun gerçekleştirilmesi için kayda değer bir çaba harcayan tüm yönetici ve personelimiz ile yeni kamu yönetimi anlayışı ile ulusal ve uluslararası bilimsel, akademik, kültürel ve sosyal dinamikler çerçevesinde akademik ve idari faaliyetlerin yürütülmesine devam edilecektir.

15. ÖNERİ VE TEDBİRLER

- Üniversitemizin yer aldığı bölgenin Ülkemizin en gelişmiş bölgesi ve nüfus yoğunluğunun en fazla olduğu bölge olmasının da etkisiyle sahip olduğu hızlı bir büyüme trendine paralel bütçe ödenekleri ve personel istihdamı sağlanmalıdır.
- Stratejik Planın ve Performans Planının uygulanmasında etkinliğin sağlanabilmesi için Üniversitelerin faaliyetlerine yönelik olarak standart performans göstergeleri belirlenmeli ve uygulanması sağlanmalıdır.
- Üniversitemizin insan kaynakları yönetiminin çağdaş yönetim ilkelerine uygun olarak uygulanabilmesi için gerekli hukuki düzenlemelerin yapılması gerekmektedir.
- Üniversitemiz açısından gözlemlenebilecek, kısa vadede giderilmesi mümkün olan belli başlı eksiklikleri iki ana grupta toplayabiliriz: Fiziki imkânların yetersizliği ve teknolojik altyapının geliştirilmesi ihtiyacıdır. Bu süreçte bilgi-işlem altyapısı ve hizmetleri geliştirilmeli ve ayrıca tüm birimlerimizce otomasyon yazılımları daha yaygın kullanılmalıdır.
- Veri tabanı ve dijital hizmetlerin sağlıklı bir şekilde verilebilmesi ve kütüphane teknik hizmetlerinin genişletilmesi adına nitelikli personel açığının kapatılması gerekmektedir.
- Öncelikli araştırma alanları belirlenerek, ülke ekonomisine ve toplumsal sorunların giderilmesine katkıda bulunacak tez ve projelere yönelik kapsamlı bir planlama yapılmalıdır. Yine bu çalışmaların arttırılması da bu planın gündemi olmalıdır.
- Tez çalışmalarının BAP Koordinasyon birimince desteklenmesi ve tezlerin uluslararası nitelikte saygın dergilerde yayınlanması sağlanmalıdır.



- Üniversitemizin mevcut mekân sorununun farkında olmakla birlikte, öğrenciler için sosyal, kültürel ve sportif aktiviteler arttırılmalı ve buna yönelik maddi destekler de sağlanmalıdır.
- Üniversitemiz ve paydaşları arasındaki ilişkiyi geliştirmeye ve tanıtmaya yönelik sanatsal, kültürel, sosyal ve eğitsel etkinliklerin gerçekleştirilmesi gerekmektedir.
- Araştırma Merkezlerinin etkinliğinin artırılması amacıyla, gerekli alt yapının oluşturulması ve yeterli personel istihdamının sağlanması gerekmektedir.
- İç kontrol ve risk yönetimi çalışmaları proje takvimi içerisinde tamamlanarak, risk yönetim sisteminin tüm birim ve süreçlerimizde etkin bir yönetim araç olarak kullanılması sağlanmalıdır.
- İç Kontrol ve risk yönetimi çalışmalarında elde edilen bulgular neticesinde oluşturulan risk eylem planları tüm birim yöneticileri ve personelce titizlikle takip edilmeli, uygulanmalı ve raporlanmalıdır.
- Üniversitemizin yatay ve dikey fonksiyonları arasında maddi ve maddi olmayan bütün kaynak ve faaliyetlere ilişkin doğru, tam ve zamanında raporlama imkânı sağlayacak yönetim bilişim sistemleri oluşturulmalıdır.
- Üniversitemiz, sosyal, sportif ve kültürel tesislerinin yapımı mümkün olan en kısa sürede tamamlanarak, öğrenci ve personelimizin hizmetine sunulmalıdır.
- Merkezi araştırma laboratuvarı ile eğitim binalarının inşaa faaliyetleri bütçe imkanları ve yatırım programı ödenekleri doğrultusunda tamamlanarak, eğitim ve araştırma faaliyetleri için gerekli fiziki ve teknolojik alt yapı tesis edilmelidir.
- Personel motivasyonunun ve kurumsal bağlılığının, personelin yetenek ve yetkinliklerinin geliştirilmesine ilişkin insan kaynakları stratejileri üretilmeli, personellere yönelik eğitim, seminer, toplantı vb organizasyonlar düzenlenmelidir.
- Akademik bilgi alışverişinin ve paylaşımının sağlanması amacıyla ulusal ve uluslararası sempozyumlar organize edilmelidir.



IV. EK 1. ÜST YÖNETİCİNİN İÇ KONTROL GÜVENCE BEYANI

İÇ KONTROL GÜVENCE BEYANI^[1] ^[2] ^[3]

Üst yönetici olarak yetkim dâhilinde;

Bu raporda yer alan bilgilerin güvenilir, tam ve doğru olduğunu beyan ederim.

Bu raporda açıklanan faaliyetler için bütçe ile tahsis edilmiş kaynakların, planlanmış amaçlar doğrultusunda ve iyi mali yönetim ilkelerine uygun olarak kullanıldığını ve iç kontrol sisteminin işlemlerin yasallık ve düzenliliğine ilişkin yeterli güvenceyi sağladığını bildiririm.

Bu güvence, üst yönetici olarak sahip olduğum bilgi ve değerlendirmeler, iç kontroller, iç denetçi raporları ile Sayıştay raporları gibi bilgim dâhilindeki hususlara dayanmaktadır.[2]

Burada raporlanmayan, idarenin menfaatlerine zarar veren herhangi bir husus hakkında bilgim olmadığını beyan ederim.[3] (Yalova-Şubat 2020)

Prof. Dr. Suat CEBECİ

Rektör

[1] Üst Yönetici tarafından imzalanan iç kontrol güvence beyanı birim faaliyet raporlarına eklenir.

[2] Yıl içinde üst yönetici değişmişse “benden önceki yönetici/yöneticilerden almış olduğum bilgiler” ibaresi de eklenir.

[3] Üst Yöneticinin herhangi bir çekincesi varsa bunlar liste olarak bu beyana eklenir ve beyanın bu çekincelerle birlikte dikkate alınması gerektiği belirtilir.



V. EK 2. MALİ HİZMETLER BİRİM YÖNETİCİSİNİN BEYANI

MALİ HİZMETLER BİRİM YÖNETİCİSİNİN BEYANI

Mali Hizmetler Birim Yöneticisi olarak yetkim dâhilinde;

Bu idarede, faaliyetlerin mali yönetim ve kontrol mevzuatı ile diğer mevzuata uygun olarak yürütüldüğünü, kamu kaynaklarının etkili, ekonomik ve verimli bir şekilde kullanılmasını temin etmek üzere iç kontrol süreçlerinin işletildiğini, izlendiğini ve gerekli tedbirlerin alınması için düşünce ve önerilerimin zamanında üst yöneticiye raporlandığını beyan ederim.

İdaremizin 2019 Yılı Faaliyet Raporunun "III/A. Mali Bilgiler" bölümünde yer alan bilgilerin güvenilir, tam ve doğru olduğunu teyit ederim. (Yalova -Şubat 2020)

Şerafettin KÖSE

Strateji Geliştirme Daire Başkanı