

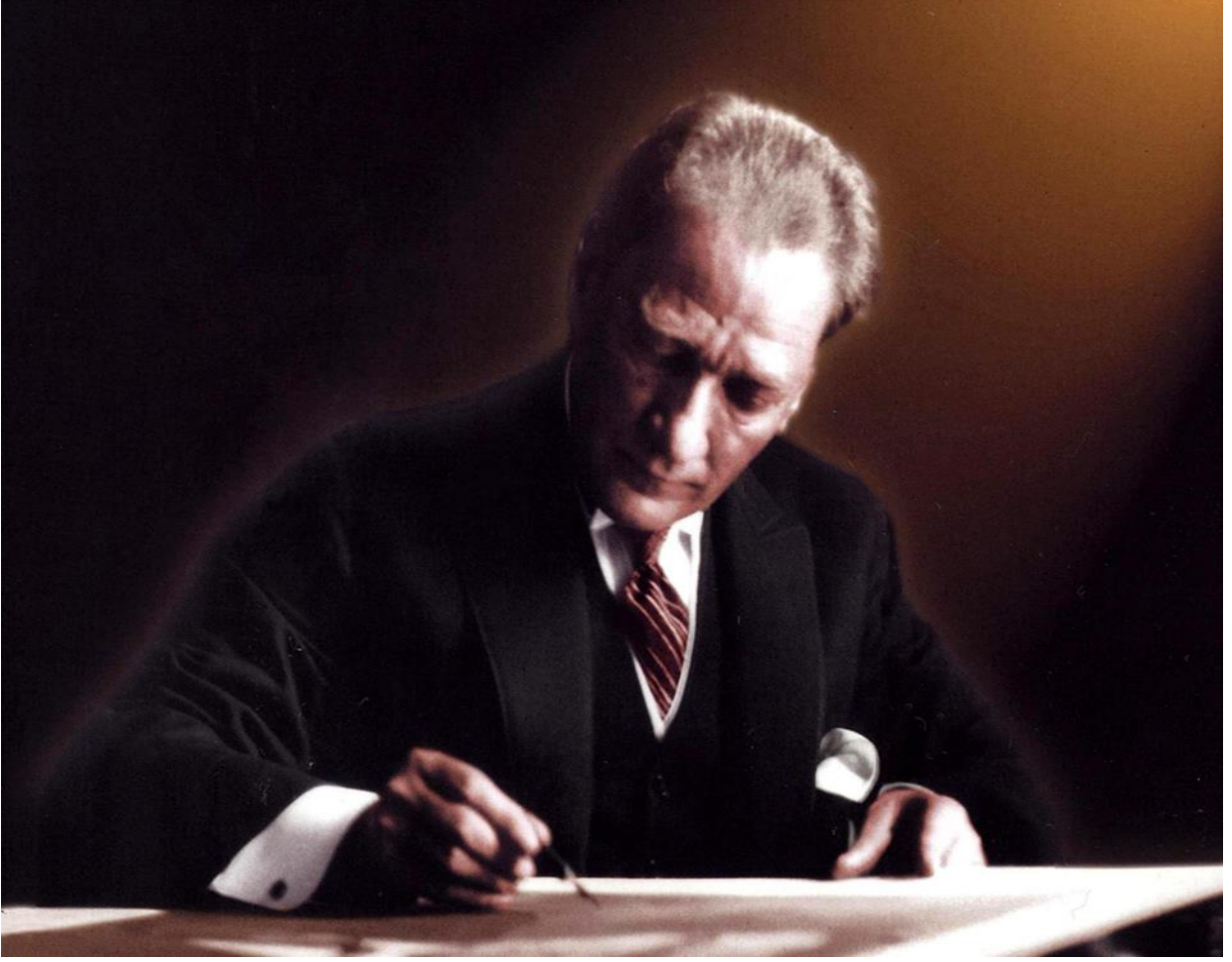

**YALOVA ÜNİVERSİTESİ**  
**2022 YILI İDARE**  
**FAALİYET RAPORU**

*STRATEJİ GELİŞTİRME DAİRE BAŞKANLIĞI*



*Hiçbir şeye ihtiyacımız yok,  
Yalnız bir şeye ihtiyacımız vardır;  
Çalışkan olmak!*

*K. Atatürk*



## SUNUŞ



*Yalova Üniversitesi olarak, 2019-2023 yıllarını kapsayan stratejik planımızın 4. uygulama dönemine ilişkin bir yıllık çalışma programını daha geride bırakmış bulunmaktayız.*

*Çalışmalarımız; eğitim-öğretimin kalitesini yükselterek öğrencilerimizin, toplum beklentilerini karşılayacak şekilde yetiştirilmesi, bilimsel araştırma ve AR-GE konularına odaklanmıştır. Bu kapsamda uluslararasılaşma, bölgesel kalkınma ve kurumsal altyapı imkânlarının geliştirilmesi ile topyekûn niteliğin yükseltilmesi hedeflenmiştir.*

*2022 yılındaki bütçe imkânları, kurumsal hedefler ve öncelikle karşılanması gereken ihtiyaçlar doğrultusunda kullanılarak merkezi derslikler inşaatı ile sanat ve tasarım fakültesi inşaatı çalışmaları devam ettirilmiş ve öncelikli altyapı çalışmaları tamamlanmıştır. Eğitim öğretim hizmetleri için hazırlanan fiziki mekânların etkin biçimde kullanılmasının sağlanması, eğitim öğretimin ileri teknolojik materyallerle desteklenmesi, bilişim ve iletişim teknolojilerinin geliştirilmesi çalışmaları yürütülmüştür. Ayrıca, Üniversitemizin kuruluşundan bugüne öğrenci ve personel sayısındaki artışa paralel olarak çalışanlarımızın teknik ve akademik yeterlilik ve yetkinliklerinin yükseltilmesine yönelik programlar yapılmış ve uygulanmaya konulmuştur.*

*Faaliyet raporunda yer alan çalışmaların öngörülen takvime bağlı olarak zamanında ve aksatılmadan yürütülmüş olmasıyla, üniversitenin gerek eğitim öğretim ve bilimsel araştırma çalışmalarında gerekse öğrenci memnuniyeti ve üniversitemizin görünürlüğü yönünden gözle görülür gelişmeler sağlamıştır. Bu faaliyet döneminde üniversite yerleşkesi, öğrencilerimizin huzur içinde eğitimlerini sürdürecekleri, çeşitli ihtiyaçlarını karşılayacakları imkânlarla kavuşturulmuştur. Bunun yanında risk yönetimine, kaynakların optimum kullanılmasına ve performans geliştirmeye dayalı bir kurumsal yapının işletilmesi ve kurum kültürü oluşturulması yönünde dikkatli çalışmalar yapılmıştır.*

*Bu çerçevede 2022 yılındaki eğitim-öğretim, bilimsel araştırma, topluma hizmet ve bölgesel kalkınma, kurumsal yapının geliştirilmesi kapsamında hazırlanan 2022 performans programında yer alan 6 alt program hedefine yönelik gerçekleştirilen faaliyetlerin ve bu faaliyetlere ilişkin uygulama sonuçlarının yer aldığı Üniversite İdari Faaliyet Raporunu ilgililerin ve kamuoyunun bilgisine sunarız.*

*Saygılarımla...*  
Prof. Dr. Mehmet BAHÇEKAPILI  
Rektör

## İÇİNDEKİLER

SUNUŞ.....	I
İÇİNDEKİLER .....	III
TABLolar DİZİNİ.....	VI
GRAFİKLER DİZİNİ .....	VIII
YÖNETİCİ ÖZETİ.....	I
<b>I. GENEL BİLGİLER.....</b>	<b>2</b>
A. MİSYON, VİZYON VE TEMEL DEĞERLER.....	1
B. YETKİ, GÖREV VE SORUMLULUKLAR .....	2
C. İDAREYE İLİŞKİN BİLGİLER .....	4
1. FİZİKSEL YAPI.....	4
1.1. MEVCUT HİZMET BİNALARI .....	4
1.2. YIL İÇERİSİNDE YAPIMINA BAŞLANAN VEYA DEVAM EDEN İŞLER İLE TAMAMLANAN YAPIM İŞLERİ .....	13
1.1.1. Yapımına Başlanılan veya Devam Eden İşler.....	13
1.1.2. Yıl İçerisinde Tamamlanan Yapı İşleri.....	14
1.3. YALOVA ÜNİVERSİTESİ KAPALI ALANLARININ DAĞILIMI.....	15
1.4. TAŞITLAR .....	16
1.5. EĞİTİM ALANLARI .....	17
1.5.1 Eğitim Alanları .....	17
1.5.2 Laboratuvarlar .....	18
1.6. OFİS ALANLARI.....	22
1.7. SOSYAL ALANLAR.....	22
1.7.1 Kantinler ve Kafeteryalar .....	22
1.7.2 Yemekhaneler.....	22
1.7.3 Diğer Sosyal Alanlar .....	23
1.7.4 Spor Alanları .....	23
1.7.5 Toplantı ve Konferans Salonları .....	24
2. TEŞKİLAT YAPISI .....	25
2.1. TEŞKİLAT ŞEMASI.....	27
3. TEKNOLOJİ VE BİLİŞİM ALTYAPISI .....	28
3.1 YÖNETİM BİLGİ SİSTEMLERİ ve KULLANILAN YAZILIMLAR .....	29
3.1.1 Yazı İşleri ve Arşivleme .....	31
3.2 BİLGİSAYAR ALT YAPISI ve AĞ SİSTEMLERİ .....	31
3.3 DİĞER TEKNOLOJİK KAYNAKLAR .....	32
3.4 KÜTÜPHANE KAYNAKLARI .....	33
4. İNSAN KAYNAKLARI.....	35
4.1 AKADEMİK PERSONEL.....	35
4.1.1 Akademik Personel Sayıları.....	35
Yıllara Göre Akademik Personel Sayıları.....	35
Akademik Personelin Kadro Doluluk ve İstihdam Şekline Göre Dağılımı.....	36
Akademik Personelin Birimlere Göre Dağılımı .....	36
Yabancı Uyruklu Akademik Personele İlişkin Bilgiler .....	37
4.1.2 2547 sayılı Kanun Kapsamında Görevlendirilen Akademik Personele İlişkin bilgiler .....	37
Görevlendirilen Akademik Personel .....	37

ÖYP Kapsamında Görevlendirilen Akademik Personel Sayıları.....	37
4.2 İDARİ PERSONEL.....	38
4.2.1 Yıllara Göre İdari Personel Sayıları.....	38
4.2.2 İdari Personelin Hizmet Sınıflarına ve Kadro Doluluk Durumuna Göre Dağılımı.....	38
4.2.3 Engelli İdari Personelin Hizmet Sınıflarına Göre Dağılımı.....	38
4.2.4 İdari Personelin Eğitim Durumuna Göre Dağılımı.....	39
4.2.5 Personelin Atanmasına / Ayrılmasına İlişkin Bilgiler.....	39
4.2.6 Sözleşmeli Personel.....	39
4.2.7 Sürekli İşçiler.....	40
4.3 PERSONELİN KATILDIĞI EĞİTİMLER.....	40
5. SUNULAN HİZMETLER.....	45
5.1 EĞİTİM HİZMETLERİ.....	45
5.1.1 Yıllara Göre Öğrenci Sayıları.....	45
5.1.2 Örgün ve İkinci Öğretimde Öğrenim Gören Öğrenci Sayıları.....	45
5.1.3 Hazırlık Sınıfı Öğrenci Sayıları ve Toplam Öğrenci Sayısına Oranı.....	46
5.1.4 ÖSYM Kontenjanları ve Doluluk Oranları.....	46
5.1.5 Uluslararası Öğrenci Sayısı.....	47
5.1.6 Engelli Öğrenci Sayısı.....	47
5.1.7 Yatay Geçişle Üniversitemize Gelen Öğrenci Sayısı.....	47
5.1.8 Dikey Geçişle Üniversitemize Gelen Öğrenci Sayısı.....	47
5.1.9 Üniversiteden Ayrılan Öğrenci Sayısı.....	47
5.1.10 Çift Anadal ve Yandal Programına Katılan Öğrenci Sayısı.....	48
5.1.11 Yaz Dönemi Öğrenci Sayısı.....	48
5.1.12 Doktora ve Yüksek Lisans Tez Sayıları.....	48
5.1.13 Yurt İçinde ve Yurtdışında Görevlendirilen Öğrenci Sayıları.....	48
Yurt İçinde Görevlendirilen Öğrenci Sayıları.....	48
5.1.14 Erişilebilen Ders Bilgi Paketi Oranı.....	49
5.1.15 Öğrencilerin Kayıtlı Oldukları Program Dışındaki Diğer Programlardan Alabildikleri Ortalama Seçmeli Ders Oranı.....	49
5.1.16 Disiplinlerarası Tezli/Tezsiz Yüksek Lisans ve Doktora Programı Sayısı.....	49
5.1.17 Ders Veren Kadrolu Öğretim Elemanlarının Haftalık Ders Saati Sayısının İki Dönemlik Ortalaması.....	49
5.2 ÖĞRENCİ ve PERSONELE SUNULAN YEMEK ve SAĞLIK HİZMETLERİ.....	50
5.3 BİLGİSAYAR SALONU HİZMETLERİ.....	52
5.4 ÖĞRENCİLERE SAĞLANAN BURS İMKÂNLARI.....	53
5.4.1 Yemek Bursundan Yararlanan Bursiyer Sayısı.....	53
5.4.2 Kısmi Zamanlı Öğrenci Çalıştırma Programı.....	53
5.5 REKTÖRLÜĞE BAĞLI MERKEZLER/ BİRİMLER/ BÖLÜMLER.....	55
5.5.1 Araştırma ve Uygulama Merkezleri.....	55
Yalova Üniversitesi Sürekli Eğitim Uygulama ve Araştırma Merkezi (YÜSEM).....	55
Yalova Üniversitesi Uzaktan Eğitim Uygulama ve Araştırma Merkezi (YÜZEM).....	57
Yalova Üniversitesi Kadın ve Aile Uygulama ve Araştırma Merkezi (YÜKAM).....	57
Yalova Üniversitesi Türkçe Öğretimi Uygulama ve Araştırma Merkezi (YTÖMER).....	60
Yalova Üniversitesi Kariyer Merkezi Koordinatörlüğü.....	61
5.5.2 Rektörlüğe Bağlı Birimler.....	63
Bilimsel Araştırma Projeleri Koordinasyon Birimi (BAP).....	63
Yalova Üniversitesi Dış İlişkiler Koordinatörlüğü (YUDİK).....	63
Merkezi Araştırma Laboratuvarı.....	64
Kalite Koordinatörlüğü.....	65
İç Denetim Birimi.....	69
Döner Sermaye İşletme Müdürlüğü.....	70
5.6 KÜLTÜR, SANAT ve SPOR HİZMETLERİ.....	71
5.7 ULUSAL ve ULUSLARARASI İLİŞKİLER.....	78

5.7.1	Ulusal ve Uluslararası Protokoller.....	78
6.	<b>YÖNETİM ve İÇ KONTROL SİSTEMİ</b> .....	82
6.1	İÇ KONTROL SİSTEMİ OLUŞTURMA FAALİYETLERİ .....	83
<b>II.</b>	<b>AMAÇ VE HEDEFLER</b> .....	<b>86</b>
D.	İDARENİN STRATEJİK PLANDA YER ALAN AMAÇLAR VE HEDEFLER .....	86
<b>III.</b>	<b>FAALİYETLERE İLİŞKİN BİLGİ VE DEĞERLENDİRMELER</b> .....	<b>89</b>
E.	MALİ BİLGİLER .....	89
7.	<b>BÜTÇE UYGULAMA SONUÇLARI</b> .....	89
7.1	BÜTÇE GİDERLERİ .....	89
7.1.1	Ekonomik Sınıflandırma Düzeyinde İlgili Yıl Ödenek ve Harcama Verileri .....	94
7.1.2	Birim Düzeyinde Ödenek ve Harcama Verileri .....	95
7.1.3	Birim Düzeyinde Ödenek ve Harcama Verileri.....	97
7.2	BÜTÇE GELİRLERİ .....	99
7.2.1	Ekonomik Sınıflandırma Düzeyinde İlgili Yıl Gelir Gerçekleşmeleri .....	99
7.2.2	Bütçe Gelir Gerçekleşmeleri .....	101
7.3.	BÜTÇE GELİR-GİDER DENGESİ .....	104
7.3.1	Faaliyet Sonuçları Tablosu .....	104
7.3.2	Bilanço Bilgileri .....	132
7.4.	DÖNER SERMAYE İŞLETMESİ MALİ BİLGİLERİ.....	136
7.4.1	Döner Sermaye Bütçe Giderleri .....	136
7.4.2	Döner Sermaye Bütçe Gelirleri .....	136
7.4.3	Döner Sermaye Gelir Tablosu .....	136
7.4.4	Döner Sermaye İşletmesi Bilançosu.....	137
8.	<b>TEMEL MALİ TABLOLARA İLİŞKİN AÇIKLAMALAR</b> .....	138
8.1	BÜTÇE VE MUHASEBE İŞLEMLERİ .....	138
8.1.1	Bütçe İşlemlerine İlişkin Bilgiler .....	138
8.1.2	Yıllar İtibariyle Toplam Muhasebe Kayıt Bilgisi .....	138
8.2	MAL ve HİZMET ALIMLARINA İLİŞKİN MALİYET BİLGİLERİ .....	139
8.2.1	Yıllara Göre Telefon Abonelik ve Kullanım Giderleri.....	139
8.2.2	Yıllara Göre Isınma, Aydınlanma ve Su Giderleri .....	140
8.2.3	Kiralama ve Satın Alma Yoluyla Edinilen Taahhüt Sayısı ile Taahhütlerin Toplam Maliyeti .....	140
8.2.4	Yurt İçi, Yurt Dışı Geçici Görevlendirme Maliyetleri.....	141
	Yurt İçi Görevlendirilen Personel Sayısı ve Görevlendirme Maliyetleri .....	141
	Yurt Dışı Görevlendirilen Personel Sayısı ve Görevlendirme Maliyetleri .....	141
9.	<b>MALİ DENETİM SONUÇLARI</b> .....	142
9.1	İç Denetim .....	142
9.2	Dış Denetim.....	143
9.3	Ön Mali Kontrol .....	143
F.	PERFORMANS BİLGİLERİ.....	144
10.	<b>PROGRAM, ALT PROGRAM VE FAALİYET BİLGİLERİ</b> .....	144
11.	<b>PERFORMANS SONUÇLARININ DEĞERLENDİRİLMESİ</b> .....	147
11.1	ALT PROGRAM HEDEF VE GÖSTERGELERİYLE İLGİLİ GERÇEKLEŞME SONUÇLARI VE DEĞERLENDİRMELER.....	150
11.2	PERFORMANS DENETİM SONUÇLARI .....	165
12.	<b>STRATEJİK PLANIN DEĞERLENDİRİLMESİ</b> .....	165
13.	<b>PERFORMANS BİLGİ SİSTEMİNİN DEĞERLENDİRİLMESİ</b> .....	187



14.	<b>DİĞER HUSUSLAR</b> .....	187
14.1	<b>BİLİMSEL YAYIN FAALİYETLERİNE İLİŞKİN BİLGİLER</b> .....	187
14.1.1	İndekslere Giren Hakemli Dergilerde Yapılan Yayın Sayısı .....	187
14.1.2	Hakemlik Yapan Öğretim Üyesi ve Hakemlik Yapılan Yayın Sayısı .....	187
14.1.3	İndekslerde Yer Alan Yalova Üniversitesi Adresli Yayın Sayısı .....	187
14.1.4	WOS' da İndekslenen Yayınların İndekslere Göre Dağılımı .....	187
14.2	<b>BİLİMSEL ARAŞTIRMA FAALİYETLERİNE İLİŞKİN BİLGİLER</b> .....	188
14.2.1	Bilimsel Araştırma Proje Sayıları ve Ödenekleri .....	188
14.2.2	Üniversite Tarafından Desteklenen Bilimsel Araştırma Projeleri .....	188
14.2.3	Üniversite Tarafından Desteklenen 2022 Yılı Yüksek Lisans ve Doktora Projeleri.....	193
14.2.4	TÜBİTAK Projeleri.....	199
14.2.5	MARKA Projeleri .....	200
14.2.6	AB Projeleri .....	200
14.2.7	Diğer Projeler .....	200
	Birimin Kendi Yürüttüğü Sosyal Sorumluluk Projeleri .....	200
	Öğrencilerin Yaptığı Sosyal Sorumluluk Projeleri .....	201
	Öğrencilerin Yaptığı Endüstriyel Projeler .....	201
14.3	FAALİYET BİLGİLERİ .....	203
14.4	ALINAN ÖDÜLLER .....	238
14.5	PATENT, FAYDALI MODEL VEYA TASARIMA İLİŞKİN BİLGİLER.....	238
14.6	YAPILAN PROTOKOLLER.....	239
14.7	DEZAVANTAJLI GRUPLARA YÖNELİK YAPILAN FAALİYET SAYISI.....	242
<b>IV.</b>	<b>KURUMSAL KABİLİYET VE KAPASİTENİN DEĞERLENDİRİLMESİ</b> .....	<b>245</b>
G.	STRATEJİK PLANDA ÖNGÖRÜLEMİYEN KURUMSAL KAPASİTE İHTİYAÇLARI .....	245
H.	ÜSTÜNLÜKLER .....	245
İ.	ZAYIFLIKLAR.....	246
J.	DEĞERLENDİRME .....	248
<b>V.</b>	<b>EKLER</b> .....	<b>250</b>
	EK 1. MALİ HİZMETLER BİRİM YÖNETİCİSİNİN BEYANI .....	250
	EK 2. ÜST YÖNETİCİNİN İÇ KONTROL BEYANI.....	251

## TABLolar DİZİNİ

Tablo 1. Üniversitemiz Kullanımındaki Taşınmazlar.....	15
Tablo 2. Kamu Kurum ve Kuruluşlarına Tahsis Edilen, Ortak Kullanım ve İrtifak Hakkı Tesisi İçin verilen Taşınmazlar .....	16
Tablo 3. Taşıtlar .....	16
Tablo 4. Eğitim Alanları.....	17
Tablo 5. Laboratuvarlar.....	18
Tablo 6. Ofis Alanları.....	22
Tablo 7. Kantin ve Kafeteryalar .....	22
Tablo 8. Öğrenci Yemekhaneleri.....	22
Tablo 9. Personel Yemekhaneleri .....	23
Tablo 10. Diğer Sosyal Alanlar .....	23
Tablo 11. Spor Alanları.....	23
Tablo 12. Toplantı ve Konferans Salonları .....	24
Tablo 13. Üniversite Organları.....	25
Tablo 14.Yönetim Bilgi Sistemleri ve Kullanılan Yazılımlar.....	29
Tablo 15. Yazı İşleri ve Arşivleme.....	31
Tablo 16. Bilgisayar Sayıları .....	31

Tablo 17. Diğer Teknolojik Kaynaklar.....	32
Tablo 18. Kütüphane Kaynakları.....	34
Tablo 19. Yıllara Göre Akademik Personel Sayıları .....	35
Tablo 20. Akademik Personel Kadro Doluluk ve İstihdam Şekline Göre Dağılımı.....	36
Tablo 21. Akademik Personelin Birimlere Göre Dağılımı .....	36
Tablo 22. Yabancı Uyruklu Akademik Personele İlişkin Bilgiler .....	37
Tablo 23. Görevlendirilen Akademik Personel .....	37
Tablo 24. ÖYP Kapsamında Gelen ve Giden Akademik Personel Sayıları .....	37
Tablo 25. Yıllara Göre İdari Personel Sayıları.....	38
Tablo 26. İdari Personelin Hizmet Sınıflarına ve Kadro Doluluklarına Göre Dağılımı .....	38
Tablo 27. Engelli İdari Personelin Hizmet Sınıflarına Göre Dağılımı .....	38
Tablo 28. İdari Personelin Eğitim Durumuna Göre Dağılımı .....	39
Tablo 29. Personelin Atanmasına / Ayrılmasına İlişkin Bilgiler.....	39
Tablo 30. Sözleşmeli Personel.....	39
Tablo 31. Sözleşmeli Personelim Hizmet Sınıfına Göre Dağılımı .....	39
Tablo 32. Sürekli İşçiler.....	40
Tablo 33. Personelin Katıldığı Eğitimler .....	40
Tablo 34. Örgün ve İkinci Öğretimdeki Öğrenci Sayıları .....	45
Tablo 35. Hazırlık Sınıfı Öğrenci Sayıları ve Toplam Öğrenci Sayısına Oranı .....	46
Tablo 36. ÖSYM Kontenjanları ve Doluluk Oranları .....	46
Tablo 37. Uluslararası Öğrenci Sayısı.....	47
Tablo 38. Engelli Öğrenci Sayısı.....	47
Tablo 39. Yatay Geçişle Üniversitemize Gelen Öğrenci Sayısı .....	47
Tablo 40. Dikey Geçişle Üniversitemize Gelen Öğrenci Sayısı.....	47
Tablo 41. Üniversiteden Ayrılan Öğrenci Sayısı.....	47
Tablo 42. Çift Anadal ve Yandal Programına Katılan Öğrenci Sayısı .....	48
Tablo 43. Yaz Dönemi Öğrenci Sayısı.....	48
Tablo 44. Tamamlanan ve Devam Eden Doktora ve Yüksek Lisans Tez Sayıları .....	48
Tablo 45. 6245 Sayılı Kanun Kapsamında Yurt İçinde Görevlendirilen Öğrenciler .....	48
Tablo 46. Disiplinlerarası Tezli/Tezsiz Yüksek Lisans ve Doktora Programı Sayısı .....	49
Tablo 47. Ders Veren Kadrolu Öğretim Elemanlarının Haftalık Ders Saati Sayısının İki Dönemlik Ortalaması .....	49
Tablo 48. Mediko-Sosyal Merkezi verileri .....	50
Tablo 49. Tıbbi Malzeme Sayıları.....	50
Tablo 50. Yemek Hizmeti verileri .....	52
Tablo 51. Bilgisayar Salonları .....	52
Tablo 52. Akademik Birimler İtibarıyla Yemek Bursundan Yararlanan Bursiyer Sayıları .....	53
Tablo 53. Kısmi Zamanlı Öğrenci Çalıştırma Programı Kapsamında Çalışan Öğrenci Sayıları.....	53
Tablo 54. YÜSEM Tarafından Gerçekleştirilen Eğitimler.....	56
Tablo 55. Uzaktan Eğitim Program ve Ders Sayısı.....	57
Tablo 56. Kurum İçi Araştırma Verilen Analiz Hizmetleri .....	65
Tablo 57. Kurum Dışı Araştırma Verilen Analiz Hizmetleri.....	65
Tablo 58. Yapılan Denetim-Danışmanlık ve İnceleme Faaliyetleri .....	69
Tablo 59. Döner Sermaye Faaliyetleri.....	71
Tablo 60. Spor Kulüpleri ve Üye Sayısı .....	71
Tablo 61. Spor Kulüpleri Etkinlikleri .....	72
Tablo 62. Kültür Kulüpleri ve Üye Sayısı .....	72
Tablo 63. Kültür Kulüpleri Etkinlikleri.....	75
Tablo 64. Uluslararası Protokoller .....	78
Tablo 65. Ulusal Protokoller.....	80
Tablo 66. Değişim Programlarından Yararlanan Öğrenci Sayıları.....	82
Tablo 67. Değişim Programlarından Yararlanan Akademik Personel Sayıları.....	82

Tablo 68. Değişim Programlarından Yararlanan İdari Personel Sayıları .....	82
Tablo 69. Stratejik Amaç ve Hedefler.....	86
Tablo 70. Bütçe Giderleri .....	90
Tablo 71. Ekonomik Sınıflandırma Düzeyinde 2022 Yılı Ödenek ve Harcama Verileri .....	94
Tablo 72. Birim Düzeyinde Ödenek ve Harcama Verileri.....	95
Tablo 73. Faaliyetler Düzeyinde Ödenek ve Harcama Verileri .....	97
Tablo 74. Ekonomik Sınıflandırma Düzeyinde İlgili Yıl Gelir Gerçekleşmeleri.....	99
Tablo 75. Bütçe Gelir Gerçekleşmeleri.....	101
Tablo 76. Faaliyet Sonuçları Tablosu .....	104
Tablo 77. 2022 Yılı Bilanço Bilgileri.....	132
Tablo 78. Döner Sermaye Bütçe Giderleri.....	136
Tablo 79. Döner Sermaye Bütçe Gelirleri .....	136
Tablo 80. Döner Sermaye Gelir Tablosu .....	136
Tablo 81. Döner Sermaye İşletmesi Bilançosu .....	137
Tablo 82. Bütçe İşlemlerine İlişkin Bilgiler.....	138
Tablo 83. Yıllar İtibariyle Toplam Muhasebe Kayıt Bilgisi.....	138
Tablo 84. Diğer Muhasebe İşlem Sayıları.....	139
Tablo 85. Yıllara Göre Telefon Abonelik ve Kullanım Giderleri.....	139
Tablo 86. Yıllara Göre Isıtma, Aydınlatma ve Su Giderleri.....	140
Tablo 87. Kiralama ve Satın Alma Yoluyla Edinilen Taşıt Sayısı ile Taşıtların Toplam Maliyeti.....	140
Tablo 88. Yurt İçi Görevlendirilen Personel Sayıları ve Maliyetleri.....	141
Tablo 89. Yurt Dışı Görevlendirilen Personel Sayıları ve Maliyetleri .....	141
Tablo 90. Yapılan Denetim, Danışmanlık ve İnceleme Faaliyetleri.....	142
Tablo 91. Program, Alt Program ve Faaliyet Bilgileri.....	144
Tablo 92. Performans Göstergesi Gerçekleşme İzleme Formu (üç aylık) .....	150
Tablo 93. Stratejik Plan Değerlendirme Tabloları .....	165
Tablo 94. İndekslere Giren Hakemli Dergilerde Yapılan Yayın Sayısı.....	187
Tablo 95. Hakemlik Yapan Öğretim Üyesi ve Hakemlik Yapılan Yayın Sayısı .....	187
Tablo 96. İndekslerde Yer Alan Yalova Üniversitesi Adresli Yayın Sayısı .....	187
Tablo 97. WOS' da İndekslenen Yayınların İndekslere Göre Dağılımı .....	187
Tablo 98. 2022 Yılında Kabul Edilen ve Devam Eden Projeler ile Ödenek ve Harcama Tutarları .....	188
Tablo 99. Üniversite Tarafından Desteklenen 2022 Yılı Bilimsel Araştırma Projeleri .....	188
Tablo 100. 2022 Yılı Yüksek Lisans ve Doktora Projeleri.....	193
Tablo 101. TÜBİTAK Projeleri .....	199
Tablo 102. MARKA Projeleri.....	200
Tablo 103. AB Projeleri.....	200
Tablo 104. Birimin Kendi Yürüttüğü Sosyal Sorumluluk Projeleri .....	200
Tablo 105. Öğrencilerin Yaptığı Sosyal Sorumluluk Projeleri.....	201
Tablo 106. Öğrencilerin Yaptığı Endüstriyel Projeler .....	202
Tablo 107. Etkinlik Sayıları .....	203
Tablo 108. Faaliyet Bilgileri .....	203
Tablo 109. Alınan Ödüller.....	238
Tablo 110. Patent, Faydalı Model veya Tasarıma İlişkin Bilgiler .....	238
Tablo 111. Yapılan Protokoller .....	239
Tablo 112. Dezavantajlı Gruplara Yönelik Yapılan Faaliyetler.....	243

### GRAFİKLER DİZİNİ

Grafik 1. Öğretim Elemanlarının Unvanlarına Göre Dağılımı .....	35
Grafik 2. Öğrenci Sayılarının Yıllar İtibariyle Gelişimi.....	45
Grafik 3. Bütçe Harcama ve Yılsonu Ödenek Tutarları.....	89
Grafik 4. Alt Program Hedefi Gerçekleme Düzeyleri.....	149

## YÖNETİCİ ÖZETİ

Üniversitemiz kurulduğu günden bu yana gerek öğrenci ve personel sayısı gerekse akademik birim itibarıyla hızlı bir gelişme göstermektedir. Üniversitemiz bünyesinde 2022 yılı itibarıyla Mühendislik Fakültesi, Hukuk Fakültesi, İktisadi ve İdari Bilimler Fakültesi, İslami İlimler Fakültesi, Sanat ve Tasarım Fakültesi, Sağlık Bilimleri Fakültesi, Spor Bilimleri Fakültesi, İnsan ve Toplum Bilimleri Fakültesi ve Tıp Fakültesi olmak üzere 9 fakülte bulunmaktadır. Aynı zamanda, Lisansüstü Eğitim Enstitüsü ile Yalova Meslek Yüksekokulu, Armutlu Meslek Yüksekokulu, Çınarcık Meslek Yüksekokulu, Termal Meslek Yüksekokulu ve Altınova Meslek Yüksekokulu olmak üzere 5 meslek yüksekokulu ve Yabancı Diller Yüksekokulu ile toplamda 16 akademik birimde eğitim öğretime devam edilmektedir. Rektörlüğe bağlı akademik birimler altında; 16 araştırma merkezi, bir bölüm ve 5 koordinatörlük faaliyet göstermektedir. Üniversitemiz idari faaliyetlerini ise 8 daire başkanlığı, hukuk müşavirliği, döner sermaye işletme müdürlüğü ve dört birim müdürlüğü ile yürütmektedir.

Üniversitemiz bünyesinde; 2022 yılsonu itibarıyla, Mühendislik Fakültesinde 2111, İktisadi ve İdari Bilimler Fakültesinde 2637, Hukuk Fakültesinde 1144, İslami İlimler Fakültesinde 824, Sanat ve Tasarım Fakültesinde 685, Spor Bilimleri Fakültesinde 303, İnsan ve Toplum Bilimleri Fakültesinde 788, Tıp Fakültesinde 80, Sağlık Bilimleri Fakültesinde 436, Lisansüstü Eğitim Enstitüsünde 1449, Yalova Meslek Yüksekokulunda 2546, Armutlu Meslek Yüksekokulunda 649, Çınarcık Meslek Yüksekokulunda 2333, Termal Meslek Yüksekokulunda 742 ve Altınova Meslek Yüksekokulunda 211 olmak üzere toplam **16.938** öğrenci eğitim öğretime devam etmektedir.

Üniversitemiz faaliyetlerinin yürütülmesinde 631 akademik personel 215 idari personel, 15 sözleşmeli personel ve 136 sürekli işçi görev almaktadır.

2022 yılı Merkezi Yönetim Bütçe Kanunu ile Üniversitemize 184.909.000 TL ödenek tahsis edilmiş, yıl sonunda revize ödeneğimiz 334.775.616 TL olmuş ve 315.841.224 TL'si harcanmıştır. Harcama gerçekleşme oranı % 94 seviyesindedir. Üniversitemiz 2022 Yılı İdare Faaliyet Raporu 5018 sayılı Kamu Mali Yönetimi ve Kontrol Kanunu'nun 41'inci maddesi, Kamu İdarelerince Hazırlanacak Stratejik Planlar ve Performans Programları İle Faaliyet Raporlarına İlişkin Usul ve Esaslar Hakkında Yönetmelik ile Merkezi Yönetim Kapsamındaki Kamu

İdarelerinin İdare Faaliyet Raporlarının Performans Esaslı Program Bütçe Esaslarına Uygun Şekilde Hazırlanması Hakkında Usul ve Esaslar çerçevesinde hazırlanmıştır.

Bu doğrultuda stratejik plan ve performans programının gerçekleşme sonuçlarını içerecek, malî saydamlık ve hesap verme sorumluluğunu sağlayacak şekilde hazırlanan 2022 Yılı İdare Faaliyet Raporunun birinci bölümünde Genel Bilgiler Başlığı altında Üniversitenin misyon ve vizyonu, yetki, görev ve sorumlulukları, idarenin insan ve teknolojik kaynakları ile sunulan hizmetlerine ilişkin bilgilere yer verilirken ikinci bölümde Üniversitemizin Amaç ve Hedeflerinden söz edilmiş, üçüncü bölümde ise Bütçe Uygulama Sonuçları ve Temel Mali Tablolara İlişkin Açıklamalardan oluşan Mali Bilgiler ile Program, Alt Program bazında hazırlanan Performans Denetim Sonuçları ve Stratejik Plan Değerlendirme Sonuçlarının ortaya konduğu Performans Bilgilerine yer verilmiştir. 2022 Yılı İdare Faaliyet Raporumuz Üniversitemizin nihai faaliyetlerinin somut bir göstergesi niteliğindedir.

## I. GENEL BİLGİLER

Yalova Üniversitesi; 22 Mayıs 2008 tarihli ve 5765 Sayılı, Yükseköğretim Kurumları Teşkilâtı Kanununda ve Yükseköğretim Kurumları Öğretim Elemanlarının Kadroları Hakkında Kanun Hükmünde Kararname ile Genel Kadro ve Usulü Hakkında Kanun Hükmünde Kararnameye Ekli Cetvellerde Değişiklik Yapılmasına Dair Kanun ile kurulan dokuz üniversiteden biridir.

Üniversitemiz kurulduğu günden bu yana gerek öğrenci ve personel sayısı gerekse akademik birim itibarıyla hızlı bir gelişme göstermektedir. Üniversitemiz bünyesinde 2022 yılı itibarıyla Mühendislik Fakültesi, Hukuk Fakültesi, İktisadi ve İdari Bilimler Fakültesi, İslami İlimler Fakültesi, Sanat ve Tasarım Fakültesi, Sağlık Bilimleri Fakültesi, Spor Bilimleri Fakültesi, İnsan ve Toplum Bilimleri Fakültesi ve Tıp Fakültesi olmak üzere 9 fakülte bulunmaktadır. Aynı zamanda, Lisansüstü Eğitim Enstitüsü ile Yalova Meslek Yüksekokulu, Armutlu Meslek Yüksekokulu, Çınarcık Meslek Yüksekokulu, Termal Meslek Yüksekokulu ve Altınova Meslek Yüksekokulu olmak üzere 5 meslek yüksekokulu ve Yabancı Diller Yüksekokulu ile toplamda 16 akademik birimde eğitim öğretime devam edilmektedir. Rektörlüğe bağlı akademik birimler altında; 16 araştırma merkezi, bir bölüm ve 5 koordinatörlük faaliyet göstermektedir. Üniversitemiz idari faaliyetlerini ise 8 daire başkanlığı, hukuk müşavirliği, döner sermaye işletme müdürlüğü ve dört birim müdürlüğü ile yürütmektedir.

## A. MİSYON, VİZYON VE TEMEL DEĞERLER

### **Misyon**

Öğretim, eğitim, araştırma ve sosyal faaliyetlerde kaliteyi ön planda tutan, bilimsel ve teknolojik donanıma sahip, etik değerlere bağlı girişimci bireyler yetiştiren ve toplumsal gelişime katkı sağlayan bir üniversite olmaktır.

### **Vizyon**

Bilimsel, sosyal ve sanatsal alanlardaki özgün faaliyetleriyle insanlığın gelişimine katkı sunan bir üniversite olmak.

### **Temel Değerler**

**Katılımcılık:** Yalova Üniversitesi, iç ve dış paydaşlarının idari ve akademik süreçlerde görüş ve önerilerini dikkate alır.

**Doğruluk, Dürüstlük ve Şeffaflık:** Yalova Üniversitesi, faaliyetlerine ilişkin kararlarını, mevzuat, kurallar ve düzenlemeler doğrultusunda alır ve uygular. Bu kararlardan etkileneceklerin bilgiye erişiminin sağlanması ve bu bilginin de ulaşılabilir ve anlaşılır olmasına özen gösterir.

**Saygı ve Sevgi:** Yalova Üniversitesi, topluma ve çevreye duyarlı olarak saygı ve sevgi çerçevesinde faaliyetlerini sürdürmektedir.

**Öğrenci Odaklılık:** Yalova Üniversitesi, var oluş amacı olan öğrencilerinin beklenti ve isteklerine uygun şekilde faaliyetlerini sürdürmektedir.

**Kalite ve Estetik:** Yalova Üniversitesi, ürün ve hizmetlerini paydaşlarının beğeni, ihtiyaç ve beklentilerine uygun olarak belirler.

**Etik Değerlere Bağlılık:** Yalova Üniversitesi, bilimsel çalışmalarını hukuksal, bilimsel ve ahlaki değerlere bağlılık çerçevesinde sürdürür.

**Özgünlük, Yenilikçilik ve Girişimcilik:** Yalova Üniversitesi, akademik personel ve öğrencilerinin kamu-üniversite-sanayi iş birliğine yönelik özgün bilimsel proje ve faaliyetlerini destekler.

**Bilimsellik:** Yalova Üniversitesi, tüm faaliyetlerini bilimi öğrenme, değerlendirme ve uygulamaya yönelik olarak sürdürür.

## B. YETKİ, GÖREV VE SORUMLULUKLAR

Üniversiteler, Anayasanın 130' uncu maddesinde; çağdaş eğitim öğretim esaslarına dayanan bir düzen içinde milletin ve ülkenin ihtiyaçlarına uygun insan gücü yetiştirmek amacı ile ortaöğretime dayalı çeşitli düzeylerde eğitim öğretim, bilimsel araştırma, yayın ve danışmanlık yapmak, ülkeye ve insanlığa hizmet etmek üzere çeşitli birimlerden oluşan kamu tüzel kişiliğine ve bilimsel özerkliğe sahip kurumlar olarak tanımlanmıştır.

Yükseköğretimde amaç ve ilkeleri belirleyen ve bütün yükseköğretim kurumlarının ve üst kuruluşlarının teşkilatlanma, işleyiş, görev, yetki ve sorumlulukları ile eğitim-öğretim, araştırma, yayım, öğretim elemanları, öğrenciler ve diğer personel ile ilgili esasları düzenleyen 2547 Sayılı Yükseköğretim Kanunu'nda Üniversitemizin görevleri aşağıdaki şekilde belirlenmiş bulunmaktadır.

- Çağdaş uygarlık ve eğitim-öğretim esaslarına dayanan bir düzen içinde, toplumun ihtiyaçları ve kalkınma planları ilke ve hedeflerine uygun ve ortaöğretime dayalı çeşitli düzeylerde eğitim-öğretim, bilimsel araştırma, yayım ve danışmanlık yapmak,
- Kendi ihtisas gücü maddi kaynaklarını rasyonel, verimli ve ekonomik şekilde kullanarak, milli eğitim politikası ve kalkınma planları ilke ve hedefleri ile Yükseköğretim Kurulu tarafından yapılan plan ve programlar doğrultusunda, ülkenin ihtiyacı olan dallarda ve sayıda insan gücü yetiştirmek,
- Türk toplumunun yaşam düzeyini yükseltici ve kamuoyunu aydınlatıcı bilim verilerini söz, yazı ve diğer araçlarla yaymak,
- Örgün, yaygın, sürekli ve açık eğitim yoluyla toplumun özellikle sanayileşme ve tarımda modernleşme alanlarında eğitilmesini sağlamak,
- Ülkenin bilimsel, kültürel, sosyal ve ekonomik yönlerde ilerlemesini ve gelişmesini ilgilendiren sorunlarını, diğer kuruluşlarla işbirliği yaparak, kamu kuruluşlarına önerilerde bulunmak suretiyle öğretim ve araştırma konusu yapmak, sonuçlarını Otoplumun yararına sunmak ve kamu kuruluşlarınca istenecek inceleme ve araştırmaları sonuçlandırarak düşüncelerini ve önerilerini bildirmek,

- Eğitim-öğretim seferberliği içinde örgün, yaygın, sürekli ve açık eğitim hizmetini üstlenen kurumlara katkıda bulunacak önlemleri almak,
- Bölgemizdeki tarım ve sanayinin gelişmesine ve ihtiyaçlarına uygun meslek elemanlarının yetişmesine ve bilgilerinin gelişmesine katkıda bulunmak; sanayi, tarım ve sağlık hizmetleri ile diğer hizmetlerde modernleşmeyi, üretimde artışı sağlayacak çalışma ve programlar yapmak, uygulamak ve yapılanlara katılmak, bununla ilgili kurumlarla iş birliği yapmak ve çevre sorunlarına çözüm getirici önerilerde bulunmak,
- Eğitim teknolojilerini üretmek, geliştirmek, kullanmak, yaygınlaştırmak,
- Yükseköğretimin uygulamalı yapılmasına ait eğitim-öğretim esaslarını geliştirmek, döner sermaye işletmelerini kurmak, verimli çalıştırmak ve bu faaliyetlerin geliştirilmesine ilişkin gerekli düzenlemeleri yapmaktır.



## C. İDAREYE İLİŞKİN BİLGİLER

### 1. FİZİKSEL YAPI

#### 1.1. MEVCUT HİZMET BİNALARI

##### Rektörlük Binası



##### Mühendislik Fakültesi



## Hukuk Fakültesi



## İktisadi ve İdari Bilimler Fakültesi



## İslami İlimler Fakülte Binası

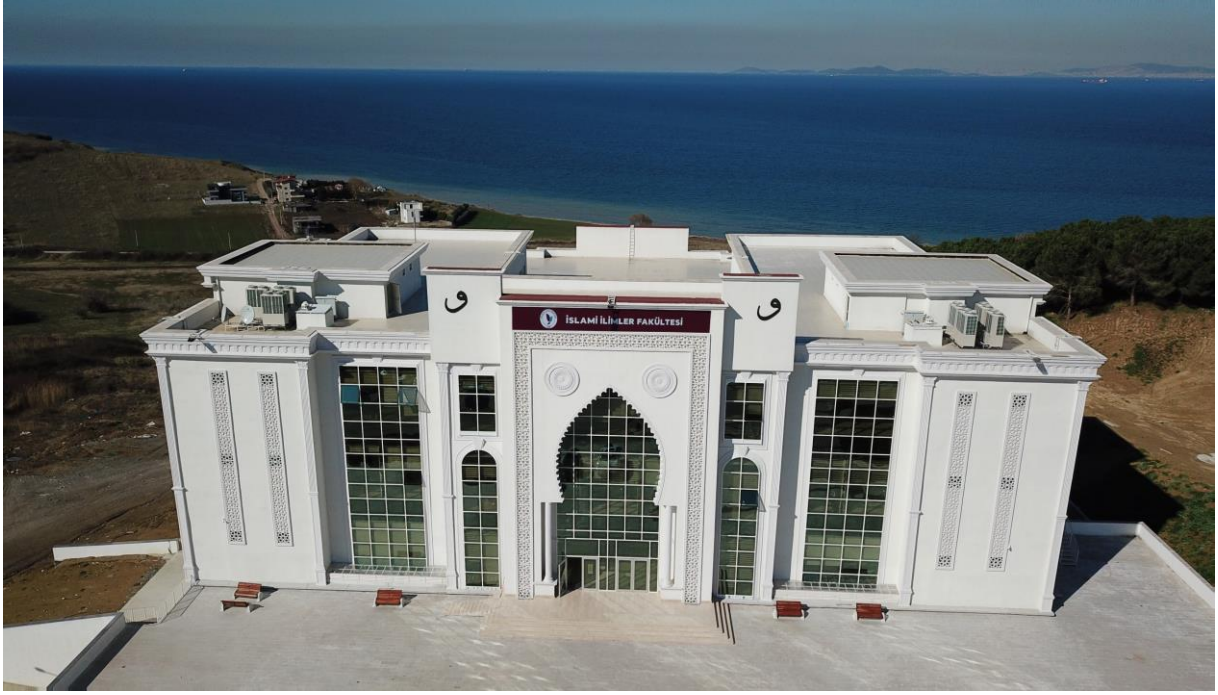

## Sağlık Bilimleri Fakültesi



## Spor Bilimleri Fakültesi



## İnsan ve Toplum Fakültesi



## Sanat ve Tasarım Fakültesi



Y

## Yabancı Diller Yüksekokulu



### Armutlu Meslek Yüksekokulu Yerleşkesi



### Çınarcık Meslek Yüksekokulu Yerleşkesi



### Termal Meslek Yüksekokulu Yerleşkesi



### Altınova Meslek Yüksekokulu Yerleşkesi



## Yalova Meslek Yüksekokulu Safran Yerleşkesi



## Kütüphane Binası





## Merkez Araştırma Laboratuvarı Binası



## Öğrenci Yaşam Merkezi



## Merkezi Yemekhane



### ***1.2. YIL İÇERİSİNDE YAPIMINA BAŞLANAN VEYA DEVAM EDEN İŞLER İLE TAMAMLANAN YAPIM İŞLERİ***

#### ***1.1.1. Yapımına Başlanılan veya Devam Eden İşler***

## Merkezi Derslikler Binası İnşaatı



## Sanat Tasarım Fakültesi Binası İnşaatı



### 1.1.2. Yıl İçerisinde Tamamlanan Yapı İşleri

## Altyapı Çalışmaları



### Elektrik, İnşaat ve Mekanik Bakım Onarımları



### 1.3. YALOVA ÜNİVERSİTESİ KAPALI ALANLARININ DAĞILIMI

Tablo 1. Üniversitemiz Kullanımındaki Taşınmazlar

YERLEŞKE ADI	MÜLKİYET TÜRÜ				KAPALI ALANI (m <sup>2</sup> )
	Taşınmaz	TAHSİS			
		HAZİNE TAHSİSLİ	BELEDİYE TAHSİSLİ	DİĞER	
Merkez Yerleşke	Rektörlük Binası	X			12197,20
	Yabancı Diller Yüksek Okulu Binası ve UZEM Binası	X			4541,77
	Merkezi Kütüphane Binası	X			4116,78
	Hukuk Fakültesi Binası	X			6506,97
	İ.İ.B.F. Fakülte Binası	X			11384,80
	Merkezi Araştırma Laboratuvarı	X			2435,68
	Sanat Tasarım Fakültesi Binası	X			1766,86
	İslami İlimler Fakültesi	X			11244,49
	Mühendislik Fakültesi Binası	X			11176,18
	Analitik Kimya Laboratuvarı	X			281,17
	Yemekhane Binası	X			1786,41
	Spor Bilimleri Fakültesi	X			2936,37
	Öğrenci İşleri ve Dükkanlar Binası	X			757,46
	Merkezi Kantin Binası	X			764,85
	Kapalı Futbol Sahası	X			1696,82
	Kapalı Basketbol Sahası	X			771,37

	Nizamiye Giriş Kapısı	X			<b>33,82</b>
<b>Safran Yerleşkesi</b>	İnsan ve Toplum Binası ve YÜSEM Birimi		X		<b>5088,52</b>
	Yalova MYO Binası		X		<b>4461,87</b>
<b>Armutlu Yerleşkesi</b>	Deniz Balıkları Yetiştiriciliği Binası		X		<b>146,35</b>
	Alg Yetiştiriciliği		X		<b>79,80</b>
	Süs Balıkları Yetiştiriciliği		X		<b>75,50</b>
	Armutlu MYO Binası	X			<b>7708,38</b>
<b>Çınarcık Yerleşkesi</b>	Çınarcık MYO Binası	X			<b>6.814</b>
<b>Termal Yerleşkesi</b>	Termal MYO Binaları (A-B-C Blok)			X (Orman Genel Müdürlüğü)	<b>7593,44</b>
	*Termal İlçesinde Arazi			X (Orman Genel Müdürlüğü)	
<b>Altınova Yerleşkesi</b>	Altınova MYO Binası		X		<b>2568,50</b>
<b>TOPLAM</b>					<b>108935,36</b>

Tablo 2. Kamu Kurum ve Kuruluşlarına Tahsis Edilen, Ortak Kullanım ve İrtifak Hakkı Tesisi İçin verilen Taşınmazlar

NO	ADINA TAHSİS EDİLEN	ORTAK KULLANIMA VERİLEN	İRTİFAK HAKKI TESİSİ İÇİN VERİLEN	AMACI	ALANI (m <sup>2</sup> )
1	YURTKUR			3.000 Kişilik Yurt Yapmak Üzere	92.075
2	Sağlık Bakanlığı 112 Acil Servisi				8.015
3	Milli Eğitim Bakanlığı			İlk Okul Ve Anaokulu Yapılmak İçin	7.956
4		Afet ve Acil Durum Müdürlüğü		Eğitim ve Tatbikat Alanı Olarak Kullanılmak Üzere	10.000
5			Defterdarlık Milli Emlak Müdürlüğü	Özel Kişi ve Kurumlarca Yurt Yapılmak Üzere	20.161

### 1.4. TAŞITLAR

Tablo 3. Taşıtlar

Taşıtın Cinsi	Kuruma Ait Taşıtlar
Binek Araç	4
Minibüs	2
Otobüs	2
Kamyonet	1

Traktör	1
ATV	1
<b>Toplam</b>	<b>11</b>

## 1.5. EĞİTİM ALANLARI

### 1.5.1 Eğitim Alanları

Tablo 4. Eğitim Alanları

Yerleşke	Bina Adı	Kapalı Alan
Altınova MYO	Altınova Meslek Yüksek Okulu	2.568,50
Armutlu MYO	Armutlu MYO	7.708,38
Armutlu MYO	Balıkçılık-2	146,35
Armutlu MYO	Balıkçılık-3	79,80
Çınarcık MYO	Çınarcık MYO	6.814,22
Merkez Yerleşke	Analitik Kimya Laboratuvarı	281,17
Merkez Yerleşke	Enstitüler Ve Merkezi Kütüphane	4.116,78
Merkez Yerleşke	Hukuk Fakültesi	6.506,97
Merkez Yerleşke	İktisadi İdari Bilimler Fakültesi	11.384,80
Merkez Yerleşke	İslami İlimler Fakültesi	11.244,49
Merkez Yerleşke	Mühendislik Fakültesi	11.176,18
Merkez Yerleşke	Sanat Ve Tasarım Fakültesi	1.766,86
Merkez Yerleşke	Spor Bilimleri Fakültesi	2.936,37
Merkez Yerleşke	Yabancı Diller MYO	4.541,77
Safran Yerleşke	İnsan Ve Toplum Bilimleri Fakültesi	5.088,52
Safran Yerleşke	Yalova MYO	4.461,87
Termal MYO	A Blok	4.488,44
Termal MYO	B Blok	2.286,00
Termal MYO	C Blok	819,00
<b>TOPLAM</b>		<b>88.416,47</b>

### 1.5.2 Laboratuvarlar

Tablo 5. Laboratuvarlar

Birim Adı	Bölüm Adı	Laboratuvar Adı	Adet	m <sup>2</sup>
Altınova MYO	Gemi İnşaatı Kaynak Teknolojisi	Teknik Resim Atölyesi	1	70,4
Altınova MYO	Ortak Kullanım	Bilgisayar Lab.	1	70,4
Altınova MYO	Kaynak Teknolojisi	Altınova Mesleki Eğitim Uygulama ve Araştırma Lab. (Tahribatlı)	1	126
Altınova MYO	Kaynak Teknolojisi	Altınova Mesleki Eğitim Uygulama ve Araştırma Lab. (Tahribatsız)	1	121
Armutlu MYO	Gıda İşleme	Gıda İşleme Lab.	1	139,3
Armutlu MYO	Gıda İşleme	Gıda Analiz Lab.	1	90,06
Armutlu MYO	Gıda İşleme	Mikrobiyoloji Lab.	1	42,2
Armutlu MYO	Gıda İşleme	Histoloji ve Hematoloji Lab.	1	42,2
Armutlu MYO	Gıda İşleme	Süt Ürünleri Ünitesi	1	39
Armutlu MYO	Su Ürünleri	Deniz Balıkları Lab.	1	90,06
Armutlu MYO	Su Ürünleri	Tatlı Su Balıkları Lab.	1	90,06
Armutlu MYO	Su Ürünleri	Akvaryum Ünitesi	1	42,05
Armutlu MYO	Su Ürünleri	Canlı Yem Lab.	1	46
Armutlu MYO	Su Ürünleri	Yem Üretim Lab.	1	42,52
Armutlu MYO	Su Ürünleri	Su Ürünleri Uygulama Birimi	3	263,5
Armutlu MYO	Gıda İşleme	Tagem 16/Ar-Ge/22 Proje Lab.	1	108
Çınarcık MYO	Hukuk Bölümü	Klavye Lab.	1	110
Çınarcık MYO	Çocuk Bakımı ve Gençlik Hizmetleri	Çocuk Gelişimi Lab.	1	60
Çınarcık MYO	Çocuk Bakımı ve Gençlik Hizmetleri	Drama Lab.	1	90
Çınarcık MYO	Mülkiyet Kor. ve Güvenlik	Spor Lab.	1	184
Çınarcık MYO	Pazarlama ve Reklamcılık	Medya ve İletişim Lab.	1	90
Çınarcık MYO	Pazarlama ve Reklamcılık	Medya ve Kurgu Lab.	1	45

İİBF	Tüm Bölümler	Bilgisayar Laboratuvarı	1	150
İİBF	Tüm Bölümler	Trademaster Finans Laboratuvarı	1	25
İnsan ve Toplum Bilimleri Fakültesi	Psikoloji Bölümü	Psikoloji Uygulama ve Araştırma Laboratuvarı	1	57
Mühendislik Fakültesi	Tüm Bölümler	Bilgisayar Lab.	3	280
Mühendislik Fakültesi	Tüm Bölümler	Genel Fizik Lab.	1	170
Mühendislik Fakültesi	Tüm Bölümler	Genel Kimya Lab.	1	150
Mühendislik Fakültesi	Tüm Bölümler	Fiziko Kimya Öğrenci Lab.	1	77
Mühendislik Fakültesi	Bilgisayar Müh.	Yazılım	1	70
Mühendislik Fakültesi	Bilgisayar Müh.	Ağ	1	60
Mühendislik Fakültesi	Enerji Sistemleri Müh.	Enerji Laboratuvarı-1	1	100
Mühendislik Fakültesi	Enerji Sistemleri Müh.	Enerji Laboratuvarı-2	1	50
Mühendislik Fakültesi	Enerji Sistemleri Müh.	Enerji Laboratuvarı-3	1	40
Mühendislik Fakültesi	Enerji Sistemleri Müh.	Enerji Laboratuvarı-4	1	70
Mühendislik Fakültesi	Kimya Ve Süreç Müh.	Proses Lab. I	1	92
Mühendislik Fakültesi	Kimya Ve Süreç Müh.	Proses Lab. II	1	143
Mühendislik Fakültesi	Kimya Ve Süreç Müh.	Proses Lab. III	1	78
Mühendislik Fakültesi	Kimya Ve Süreç Müh.	Gıda Biyokimyası ve Biotknolojisi AR-GE 4	1	47
Mühendislik Fakültesi	Kimya Ve Süreç Müh.	Analitik Kimya	1	58
Mühendislik Fakültesi	Kimya Ve Süreç Müh.	Metalürji Lab. AR-GE 6	1	63
Mühendislik Fakültesi	Kimya Ve Süreç Müh.	Biyoteknolojik Prosesler AR-GE 7	1	73
Mühendislik Fakültesi	Kimya Ve Süreç Müh.	Katalizör Teknolojisi ve Reaksiyon Lab. AR-GE	1	70
Mühendislik Fakültesi	Kimya Ve Süreç Müh.	Kimya ve Süreç Müh. AR-GE	1	40
Mühendislik Fakültesi	Polimer Müh.	Polimer İşleme Test Metod Lab. I	1	119
Mühendislik Fakültesi	Polimer Müh.	Polimer İşleme Test Metod Lab. II	1	42
Mühendislik Fakültesi	Polimer Müh.	Polimer İşleme Test Methods Lab. I	1	42
Mühendislik Fakültesi	Polimer Müh.	Polimer İşleme Test Methods Lab. II	1	58



Mühendislik Fakültesi	Polimer Müh.	Polimer Araştırma Lab. 1	1	68
Mühendislik Fakültesi	Polimer Müh.	Polimer Araştırma Lab. 2	1	56
Mühendislik Fakültesi	Polimer Müh.	Polimer Araştırma Lab. 3	1	56
Mühendislik Fakültesi	Polimer Müh.	Polimer Araştırma Lab. 4	1	56
Mühendislik Fakültesi	Polimer Müh.	Polimer Araştırma Lab. 5	1	68
Mühendislik Fakültesi	Polimer Müh.	Polimer Araştırma Lab. 6	1	70
Mühendislik Fakültesi	Polimer Müh.	Polimer Araştırma Lab. 7	1	106
Mühendislik Fakültesi	Polimer Müh.	Polimer Araştırma Lab. AR-GE	1	30
Mühendislik Fakültesi	Elektrik-Elektronik Müh.	Temel Elektronik - Elektronik Lab.	1	106
Mühendislik Fakültesi	İnşaat Mühendisliği	İnşaat Mühendisliği Lab.	1	40
Sanat ve Tasarım Fakültesi	Ortak (İç Mimarlık, Grafik, Resim)	Bilgisayar Laboratuvarı	1	25,54
Sanat ve Tasarım Fakültesi	Grafik Tasarımı	Grafik Atölyesi	1	38,26
Termal MYO	Terapi ve Rehabilitasyon	Fizyoterapi lab.	1	40,76
Termal MYO	Tıbbi Hizmetler ve Teknikler	İlk ve Acil Yardım laboratuvarı	1	48,74
Termal MYO	Sağlık Bakım Hizmetleri	Yaşlı Bakım lab.	1	60,07
Termal MYO	Ortak kullanım	Bilgisayar lab.	1	48,74
Yabancı Diller Yüksekokulu	Yabancı Diller Bölümü	Bilgisayar Laboratuvarı	1	81,04
Yalova MYO	Motorlu Araçlar ve Ulaştırma Teknolojileri	Köprü üstü Simülatörü	1	110
Yalova MYO	Motorlu Araçlar ve Ulaştırma Teknolojileri	GMDDS Haberleşme Lab.	1	60
Yalova MYO	Motorlu Araçlar ve Ulaştırma Teknolojileri	Sıvı Yük Elleçleme Simülatörü Lab.	1	38
Yalova MYO	Motorlu Araçlar ve Ulaştırma Teknolojileri	Denizcilik Uygulama Atölyesi	1	85
Yalova MYO	Bilgisayar Teknolojileri	Bilgisayar Uygulama Lab.	3	250
Yalova MYO	Elektrik ve Enerji	İklimlendirme ve Soğutma Lab.	1	90
Yalova MYO	Elektrik ve Enerji	İklimlendirme ve Soğutma Atölyesi	1	110
Yalova MYO	Mülkiyet Koruma ve Güvenlik	Kimya Lab.	1	60
Yalova MYO	Mülkiyet Koruma ve Güvenlik	Fizik Lab.	1	60

Yalova MYO	Tekstil, Giyim, Ayakkabı ve Deri	Tekstil Atölyesi	1	120
Yalova MYO	Park ve Bahçe Bitkileri	Uygulama Serası	1	210
Yalova MYO	Otel, Lokanta ve İkram Hizmetleri	Servis Uygulama Yemekhanesi	1	120
Yalova MYO	Otel, Lokanta ve İkram Hizmetleri	Aşçılık Uygulama Mutfağı	1	60
Yalova MYO	Malzeme ve Malzeme İşleme Teknolojileri	Araştırma Lab.	1	30
Yalova MYO	Mülkiyet Koruma ve Güvenlik	İtfaicilik Malzeme Lab.	1	30
Yalova MYO	Yalova MYO	3D Yazıcı Lab.	1	59
Merkez Araştırma Laboratuvarı	Merkez Araştırma Laboratuvarı Hizmetleri Birimi	Çevre Analiz Laboratuvarı	1	80,85
Merkez Araştırma Laboratuvarı	Merkez Araştırma Laboratuvarı Hizmetleri Birimi	Yakıt Analiz Laboratuvarı	1	62,25
Merkez Araştırma Laboratuvarı	Merkez Araştırma Laboratuvarı Hizmetleri Birimi	Komotografi ve Spektroskopi Laboratuvarı	1	79,35
Merkez Araştırma Laboratuvarı	Merkez Araştırma Laboratuvarı Hizmetleri Birimi	Mekanik Laboratuvarı	1	65,59
Merkez Araştırma Laboratuvarı	Merkez Araştırma Laboratuvarı Hizmetleri Birimi	Malzeme Hazırlama Laboratuvarı	1	66,12
Merkez Araştırma Laboratuvarı	Merkez Araştırma Laboratuvarı Hizmetleri Birimi	Görüntüleme ve Karakterizasyon Laboratuvarı	1	65,59
Merkez Araştırma Laboratuvarı	Merkez Araştırma Laboratuvarı Hizmetleri Birimi	Yanmazlık Test Laboratuvarı	1	48,6
Merkez Araştırma Laboratuvarı	Merkez Araştırma Laboratuvarı Hizmetleri Birimi	Mikroskobik Görüntüleme Laboratuvarı	1	28,75
Merkez Araştırma Laboratuvarı	Merkez Araştırma Laboratuvarı Hizmetleri Birimi	Polimer İşleme Laboratuvarı	1	140
<b>TOPLAM</b>			<b>96</b>	<b>7354</b>

### 1.6. OFİS ALANLARI

Tablo 6. Ofis Alanları

Alt Birim	Ofis Sayısı	(Alan) m <sup>2</sup>
Yönetim Ofisleri	119	3572
Akademik Personel Ofisleri	400	8230
İdari Personel Ofisleri	218	5576
Diğer	20	260
<b>Toplam</b>	<b>757</b>	<b>17.638</b>

### 1.7. SOSYAL ALANLAR

#### 1.7.1 Kantinler ve Kafeteryalar

Tablo 7. Kantin ve Kafeteryalar

Yerleşkeler	Sayısı	Kapalı Alanı (m <sup>2</sup> )	Kapasitesi (Kişi)
Merkez Yerleşke	1	1085	400
Safran Yerleşke	1	125	80
Hukuk Fakültesi	1	280	200
Çınarcık MYO	1	110	70
Armutlu MYO	1	180	150
Termal MYO	1	108	50
<b>Toplam</b>	<b>6</b>	<b>1.888</b>	<b>950</b>

#### 1.7.2 Yemekhaneler

Öğrenci Yemekhaneleri

Tablo 8. Öğrenci Yemekhaneleri

Birim Adı	Sayısı	Kapalı Alanı (m <sup>2</sup> )	Kapasitesi
İslami İlimler Fakültesi	1	335	100
Altınova Meslek Yüksekokulu	1	100	40
Armutlu Meslek Yüksekokulu	1	190	200
Termal Meslek Yüksekokulu	1	50	40
Çınarcık Meslek Yüksekokulu	1	120	150
Merkez Yerleşke	1	1130	715

Safran Yerleşkesi	1	180	250
<b>Toplam</b>	<b>7</b>	<b>2.105</b>	<b>1.715</b>

### Personel Yemekhaneleri

Tablo 9. Personel Yemekhaneleri

Yerleşkeler	Sayısı	Kapalı Alanı (m <sup>2</sup> )	Kapasitesi (Kişi)
Safran Yerleşkesi	1	70	50
Merkez Yerleşke Rektörlük	1	118	60
Merkez Yerleşke İİBF	1	285	162
Armutlu MYO	1	100	75
<b>Toplam</b>	<b>4</b>	<b>573</b>	<b>347</b>

### 1.7.3 Diğer Sosyal Alanlar

Tablo 10. Diğer Sosyal Alanlar

Kullanım Amacı	Adet	Alan (m <sup>2</sup> )	Kapasite (Kişi)
Öğrenci Kulüp Odaları	8	168	136
Müzik Odası	1	16	4
<b>TOPLAM</b>	<b>9</b>	<b>186</b>	<b>140</b>

### 1.7.4 Spor Alanları

Tablo 11. Spor Alanları

Bina/Tesisin Adı	Bulunduğu Yerleşke	Adet	Açık Spor Alanları(m <sup>2</sup> )	Kapalı Spor Alanları(m <sup>2</sup> )	Toplam Alan (m <sup>2</sup> )
Açık Halı Saha	Merkez Yerleşke	1	1000	-	1000 m <sup>2</sup>
Açık Voleybol Sahası	Merkez Yerleşke	1	1000	-	1000 m <sup>2</sup>
Açık Tenis Kortu	Merkez Yerleşke	1	1000	-	1000 m <sup>2</sup>
Açık Basketbol Sahası	Merkez Yerleşke	1	1000	-	1000 m <sup>2</sup>
Kapalı Futbol Sahası	Merkez Yerleşke	1	-	2000	2000 m <sup>2</sup>
Kapalı Voleybol ve Basketbol Sahası	Merkez Yerleşke	1	-	2000	2000 m <sup>2</sup>
Aikido ve Dans Salonu	Merkez Yerleşke	1		115	115 m <sup>2</sup>
Fitness Salonu	Merkez Yerleşke	1		170	170 m <sup>2</sup>
<b>TOPLAM</b>		<b>8</b>	<b>4000m<sup>2</sup></b>	<b>4285m<sup>2</sup></b>	<b>8285 m<sup>2</sup></b>

### 1.7.5 Toplantı ve Konferans Salonları

Tablo 12. Toplantı ve Konferans Salonları

Birim Adı	Yerleşke Adı	Adedi		Alanı (m <sup>2</sup> )
		Toplantı Salonu	Konferans Salonu	
Armutlu MYO	Armutlu Yerleşkesi	1	-	99,63
Çınarcık MYO	Çınarcık Yerleşkesi	1	-	48,78
Hukuk Fakültesi	Merkez Yerleşke	1	-	83,84
İktisadi ve İdari Bilimler Fakültesi	Merkez Yerleşke	5	-	242,16
İslami İlimler Fakültesi	Merkez Yerleşke	1	-	83,84
İslami İlimler Fakültesi	Merkez Yerleşke	-	1	242,15
Mühendislik Fakültesi	Merkez Yerleşke	5	-	239,18
Enstitü ve Merkezi Kütüphane	Merkez Yerleşke	2	-	52,80
Enstitü ve Merkezi Kütüphane	Merkez Yerleşke	-	1	22,80
Rektörlük	Merkez Yerleşke	2	-	158,36
Rektörlük	Merkez Yerleşke	-	1	181,50
Spor Bilimleri Fakültesi	Merkez Yerleşke	1	-	71,12
İnsan ve Toplum Bilimleri	Safran Yerleşkesi	1	-	100,93
Termal Meslek Yüksekokulu	Termal Yerleşkesi	1	-	28,62
Yabancı Diller Yüksekokulu	Merkez Yerleşke	1	-	73,71
Yalova Meslek Yüksekokulu	Safran Yerleşkesi	1	-	118,87
Yalova Meslek Yüksekokulu	Safran Yerleşkesi	-	1	118,76
Öğrenci İşleri Daire Başkanlığı	Merkez Yerleşke	1	-	17
<b>Toplam</b>		<b>18</b>	<b>4</b>	<b>1984,05</b>

## 2. TEŞKİLAT YAPISI

Tablo 13. Üniversite Organları

ÜNİVERSİTE ORGANLARI	
<b>REKTÖR</b>	
Prof. Dr. Mehmet BAHÇEKAPILI	
<b>ÜNİVERSİTE SENATOSU</b>	
Rektör	Prof. Dr. Mehmet BAHÇEKAPILI
Rektör Yardımcısı	Prof. Dr. Senay YÜRÜR KARSLIOĞLU
Rektör Yardımcısı	Prof. Dr. Vefik ARICA
Rektör Yardımcısı	Prof. Dr. Hamit ER
Hukuk Fakültesi Dekanı	Prof. Dr. Kaya BAYRAKTAR
Hukuk Fakültesi	Dr. Öğr. Üyesi Ali Osman KARAOĞLU
İktisadi ve İdari Bilimler Fakültesi Dekanı	Prof. Dr. Taner TATAR
İktisadi ve İdari Bilimler Fakültesi	Doç. Dr. Muharrem ES
İslami İlimler Fakültesi Dekanı	Prof. Dr. Cahit KÜLEKÇİ
İslami İlimler Fakültesi	Prof. Dr. Muharrem ÖNDER
Mühendislik Fakültesi Dekan	Prof. Dr. F. Jülide HIZAL YÜCESOY
Mühendislik Fakültesi	Doç. Dr. Mesut YILMAZOĞLU
Sanat ve Tasarım Fakültesi Dekanı	Prof. Dr. Candan Cengiz DEDELİOĞLU
Sanat ve Tasarım Fakültesi	Doç. Dr. Nedret YAŞAR
Sağlık Bilimleri Fakültesi Dekanı	Prof. Dr. Serdar GERİ
Sağlık Bilimleri Fakültesi	Prof. Dr. Arzu YILDIRIM
Spor Bilimleri Fakültesi Dekanı	Prof. Dr. Serdar GERİ
Spor Bilimleri Fakültesi	Doç. Dr. Burçak KESKİN
İnsan ve Toplum Bilimleri Fakültesi Dekanı	Prof. Dr. Fethi GÜNGÖR
İnsan ve Toplum Bilimleri Fakültesi	Prof. Dr. Mehmet YILDIZ
Tıp Fakültesi Dekanı	Prof. Dr. Vefik ARICA
Tıp Fakültesi	Dr. Öğr. Üyesi Burcu GÜRER GİRAY
Lisansüstü Eğitim Enstitüsü Müdürü	Doç. Dr. Adem TUNCER
Yabancı Diller Yüksekokulu Müdürü	Dr. Öğr. Üyesi Mehmet Ali UĞUR
Armutlu Meslek Yüksekokulu Müdürü	Dr. Öğr. Üyesi Serhan MANTOĞLU
Çınarcık Meslek Yüksekokulu Müdürü	Öğr. Gör. İzzet İsmail DUR
Termal Meslek Yüksekokulu Müdür V.	Prof. Dr. Bülent YİĞİT
Yalova Meslek Yüksekokulu Müdürü	Doç. Dr. Pelin BARAN
Altınova Meslek Yüksekokulu Müdürü	Öğr. Gör. Gökhan TİMAÇ
Genel Sekreter (Raportör)	Yalçın TOKAY
<b>ÜNİVERSİTE YÖNETİM KURULU ÜYELERİ</b>	
Rektör	Prof. Dr. Mehmet BAHÇEKAPILI
İktisadi ve İdari Bilimler Fakültesi	Prof. Dr. Taner TATAR
Mühendislik Fakültesi	Prof. Dr. F. Jülide HIZAL YÜCESOY
Hukuk Fakültesi	Prof. Dr. Kaya BAYRAKTAR
İslami İlimler Fakültesi	Prof. Dr. Cahit KÜLEKÇİ
Sanat ve Tasarım Fakültesi	Prof. Dr. Candan Cengiz DEDELİOĞLU
İktisadi ve İdari Bilimler Fakültesi	Prof. Dr. Taner TATAR
Sağlık Bilimleri Fakültesi	Prof. Dr. Serdar GERİ (V.)



## 2022 Yılı Faaliyet Raporu

Spor Bilimleri Fakültesi	Prof. Dr. Serdar GERİ
İnsan ve Toplum Bilimler Fakültesi	Prof. Dr. Fethi GÜNGÖR
Tıp Fakültesi	Prof. Dr. Vefik ARICA
Üye	Prof. Dr. Senay YÜRÜR KARSLIOĞLU
Üye	Prof. Dr. Hamit ER
Üye	Prof. Dr. İsmail ADAK
Genel Sekreter (Raportör)	Yalçın TOKAY

## 2.1. TEŞKİLAT ŞEMASI

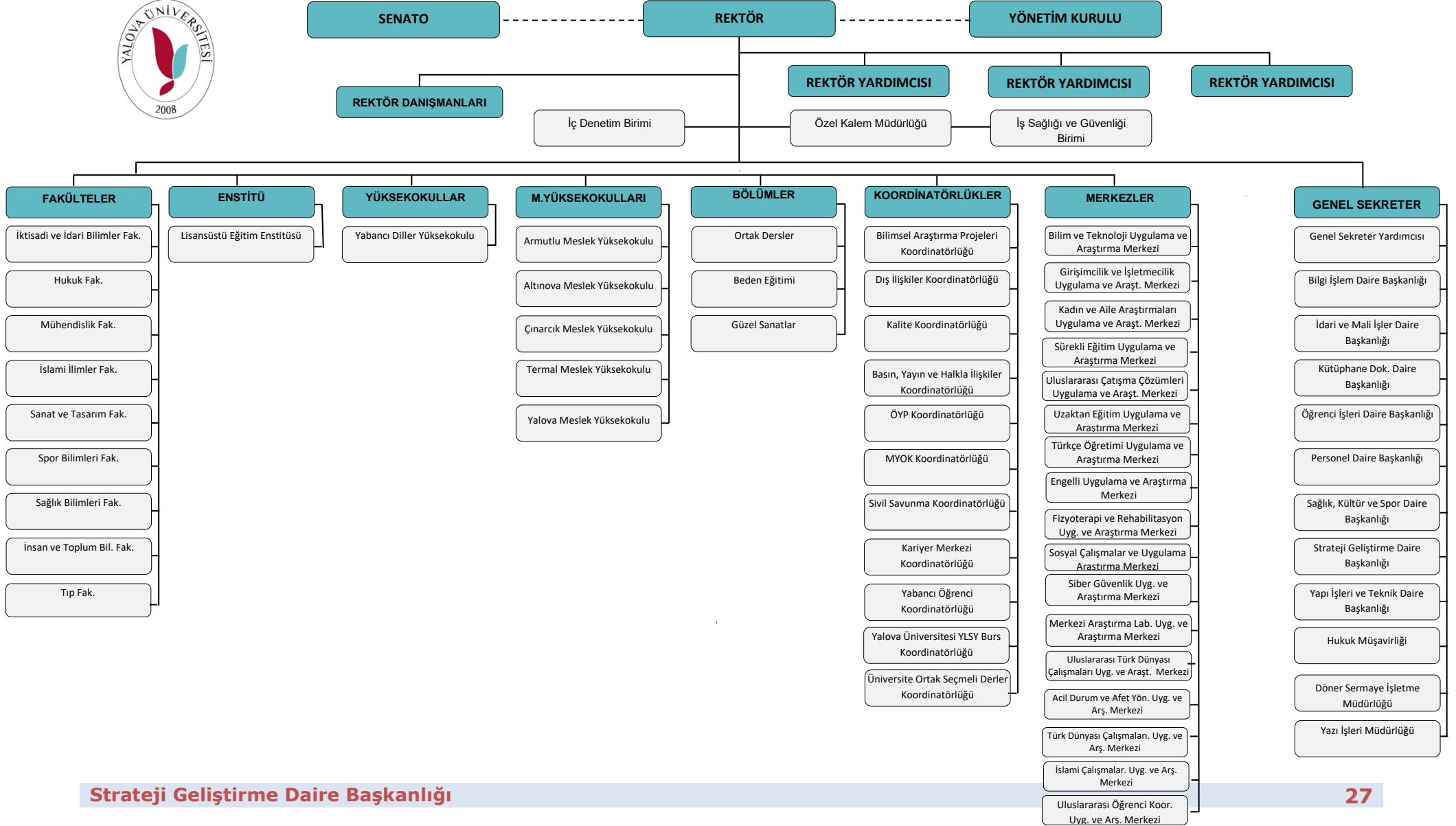



### 3. TEKNOLOJİ VE BİLİŞİM ALTYAPISI

Üniversitemizde yürütülen bilgi işlem faaliyetlerinin temel amacı; gelişen ve değişen teknolojiyi yakından takip ederek bilgi işlem sistemini güncel halde tutmak ve tüm birimlerin ihtiyacı olan yazılımları temin ederek 7/24 esasına göre Üniversitemiz hizmetine sunmaktır. Bunun yanında; bilgisayar kurulumu, güncellenmesi, virüslerden korunma, ağ yapısı içinde oluşabilecek arızaların düzeltilmesi ve sistemin daha iyi hale gelmesi için gerekli analizlerin yapılması, üniversite içinde sistemin gerektirdiği yetkilendirmelerin yapılması, yazılım ve donanımların garanti süresi içinde ve dışında çalışır vaziyette tutulmasının sağlanması, kullanılmakta olan yazılımların server ortamında güvenliğinin sağlanması, vb. ihtiyaç duyulan tüm işlemler bilgi işlem faaliyetleri kapsamında yürütülmeye devam edilmektedir.

İzmir Kâtip Çelebi Üniversitesi ile Üniversitemiz arasında yapılan sözleşme gereğince, Üniversitemizde şu anda kullanılmakta olan tüm otomasyonları "Üniversite Bilgi Yönetim Sistemi (UBYS)" projesi altında toplayacak proje hayata geçirilmiştir. UBYS ile bütüncül bir yönetim bilgi sistemi geliştirilerek, doğru bilginin en kısa sürede oluşturulması, iletilmesi ve saklanması mümkün hale gelmiştir.

İç ve dış paydaşlar ile modüllerin entegrasyon çalışmaları sürekli iyileştirme ve geliştirme yöntemleriyle takip edilmektedir. UBYS altında çalışan tüm modüller yine otomasyon içerisinde yer alan servis destek takip modülü ile takip edilmekte olup, gelen talepler doğrultusunda düzenli bir şekilde güncellemeler yapılmaktadır. 2019 yılı içerisinde akademik teşvik modülü, mezun takip modülü, hedeflenen gerçekleşen akademik faaliyetler modülü UBYS sistemine dâhil edilmiştir.

Verilerin güvenliği, gizliliği ve güvenilirliği konusunda imkânlar dâhilinde tedbirler alınmaktadır. Kişilerin sadece ihtiyacı kadar yetki sahibi olmasına özen gösterilmektedir. Yetkisiz kişilerin verilere erişmesini engellemek için; parola denetimleri, güvenlik duvarı sistemi, antivirüs sistemi, sistemlerin güncel tutulması, düzenli ve otomatik yedekleme sistemleri, ağ katmanında anahtarlarda uygulanan denetimler gibi sistemler kullanılmaktadır.

2022 yılı içerisinde mevcut teknolojik altyapımızı daha iyi bir konuma getirmek ve Yeni Sistem Odamızı faaliyete geçirmek için gerekli tüm çalışmaları (altyapı ve üstyapı dahil) tamamlanmıştır.

Yalova Üniversitesi Rektörlük Binasında hizmet veren veri merkezinin genel özellikleri aşağıda sıralanmıştır:

- Sunucu- Sistem Odası toplamda 36,84m<sup>2</sup> (7,2 x 5,1) alana sahiptir.
- Elektrik Odası ve izleme Odası toplamda 27,5m<sup>2</sup> (7,2 x 3,8m) alana sahiptir.

- 2 Adet Hassas Kontrollü Klima
- 1 adet Split Klima
- 1 Adet Akıllı Soğuk Hava Koridoru ve Kabinet Sistemi
- 1 Adet Gazlı Otomatik Yangın Söndürme Sistemi
- 1 Adet Sistem Odası Ortam Denetleme ve Uzaktan İzleme Sistemi
- 2 Adet Kesintisiz Güç Kaynağı
- 1 Adet Jeneratör

Yine 2022 yılın içerisinde ISO27001 Bilgi Güvenliği Yönetim Sistemi Sertifikası alınarak, bilgi güvenliği konusunda önemli bir adım atılmıştır.

### 3.1 YÖNETİM BİLGİ SİSTEMLERİ ve KULLANILAN YAZILIMLAR

Tablo 14.Yönetim Bilgi Sistemleri ve Kullanılan Yazılımlar

Yazılım Adı	Kullanım amacı	Kullanan Birim
ÜBYS Üniversite Bilgi Yönetim Sistemi	Yönetim Bilgi Sistemleri	Bütün Birimler
Stratejik Yönetim Sistemi	Performans Yönetimi	Bütün Birimler
İç Kontrol ve Risk Yönetimi Sistemi (KIOS)	İç Kontrol ve Risk Yönetimi	Bütün Birimler
EKAP	Satın Alma İşlemleri	Bütün Birimler
Program Bütçe	Bütçe ve Performans Programı	Strateji Geliştirme Daire Başkanlığı
E-Bütçe	Bütçe İşlemleri	Bütün Birimler
Taşınır Kayıt ve Yönetim Sistemi (TKYS)	Taşınır İşlemleri	Bütün Birimler
Kamu Elektronik Bordro Sistemi (e-bordro)	Mali Hizmetler	Bütün Birimler ve Personel
Kamu Personel Harcamaları Yönetim Sistemi	Mali Hizmetler	Bütün Birimler
MYS	Mali Hizmetler	Bütün Birimler
OSKA	Satın Alma	Yapı İşleri ve Teknik Daire Başkanlığı, İdari ve Mali İşler Daire Başkanlığı
IBM Web Sphere RAD ve Web Sphere WAS	Bilgi İşlem	Bilgi İşlem Daire Başkanlığı
Oracle 11g	Bilgi İşlem	Bilgi İşlem Daire Başkanlığı
WinSvrStd 2012 R2, WinSvrDataCtr 2012R2 WinSvrCAL 2012 Lisansı	Bilgi İşlem	Bilgi İşlem Daire Başkanlığı
Sanallaştırma Yazılımı	Bilgi İşlem	Bilgi İşlem Daire Başkanlığı
Antikor Güvenlik Yazılımı	Güvenlik	Bütün Birimler
Personel Bilgi Sistemi	Personel İşlemleri	Personel Daire Başkanlığı
KAMUTEK	İşçi Maaş ve Özlük Programı	Personel Daire Başkanlığı

<b>Erasnet</b>	Erasmus Faaliyetinin Yürütülmesi	Dış İlişkiler Koordinatörlüğü
<b>AMP Yazılım</b>	Keşif, Metraj, İcmal Vb.	Yapı İşleri ve Teknik D. Bşk.
<b>Adobe Photoshop</b>	Fotoğraf Düzenlemeleri	Basın, Yayın ve Halkla İlişkiler
<b>Adobe Premier</b>	Video Montaj	Basın, Yayın ve Halkla İlişkiler
<b>Adobe In Design</b>	Afiş ve Katalog Tasarımı	Basın, Yayın ve Halkla İlişkiler
<b>Adobe Illustrator</b>	Afiş ve Katalog Tasarımı	Basın, Yayın ve Halkla İlişkiler
<b>Adobe Dreamweaver</b>	Afiş ve Katalog Tasarımı	Basın, Yayın ve Halkla İlişkiler
<b>File Maker—Yordam BT</b>	Kitap Kataloqlama Kitap Ödünç Verme ve İade Alma	Kütüphane ve Dokümantasyon Daire Başkanlığı
<b>KİTS Programı</b>	Kütüphaneler Arası İş birliği Sistemi	Kütüphane ve Dokümantasyon Daire Başkanlığı
<b>TÜBESS</b>	Ulusal Belge Sağlama Sistemi	Kütüphane ve Dokümantasyon Daire Başkanlığı
<b>Öğrenci Bilgi Sistemi</b>	Eğitim Hizmetleri	Öğrenci İşleri Daire Başkanlığı ve Akademik Birimler
<b>Jalık</b>	Eğitim-Üretim (Balık Takibi)	Armutlu MYO
<b>Uzaktan Eğitim Yönetim Sistemi Yazılımı</b>	Eğitim	UZEM
<b>Netsupport Scholl</b>	Eğitim	Çınarcık MYO
<b>ProxGoldNav</b>	Eğitim	Çınarcık MYO
<b>Multimedya Yazılımı</b>	Eğitim	Yabancı Diller Yüksekokulu
<b>Bikom Optik Okuma Yazılımı</b>	Eğitim	Yabancı Diller Yüksekokulu
<b>Matlab</b>	Lisans Eğitimi	Bilgisayar Müh.
<b>COMSOL</b>	Mühendislik Tasarım	Enerji Sistemleri Müh.
<b>ANSYS</b>	Mühendislik Tasarım	Enerji Sistemleri Müh.
<b>MATLAB</b>	Mühendislik Problem Çözümü	Enerji Sistemleri Müh.
<b>Chem-cad</b>	Eğitim	Kimya ve Süreç Müh.
<b>MapInfo</b>	Eğitim	Ulaştırma Müh.
<b>Autocad</b>	Eğitim	Ulaştırma Müh.
<b>Netcad</b>	Eğitim	Ulaştırma Müh.
<b>Simulasyon Programı</b>	Öğretim Faaliyetleri	Kimya ve Süreç Müh. Bölümü
<b>LibreOffice</b>	Akademik ve İdari Hizmetler	Hukuk Fakültesi
<b>Aile hekimi bilgi sistemi</b>	Hasta Takip Sistemi	Mediko-Sosyal Merkezi
<b>Yemek hizmeti alımı bilgi sistemi</b>	Yemek Sayısı Tespit Sistemi	Yemekhane ve Kantin Hizmetleri Müdürlüğü

Üniversitemiz bünyesinde masaüstü işletim sistemi olarak Microsoft Windows 7, Windows 8, Windows 10 ve Linux çözümleri; sunucu çözümlerinde ise Windows 2008 R2, Linux ve FreeBSD işletim sistemleri kullanılmaktadır. Sanallaştırma yazılımı olarak Xen Server kullanılmaktadır.

### 3.1.1 Yazı İşleri ve Arşivleme

Tablo 15. Yazı İşleri ve Arşivleme

Faaliyet Alanları	Performans Ölçütü	Ölçü Birimi	2022 Yılı
<b>Evrak Kayıt İşlemleri</b>	Gelen Belge Sayısı	Evrak Adedi	7274
<b>Evrak Dağıtım ve Kurum İçi/ Kurum Dışı Yazışmalar</b>	Giden Belge Sayısı	Evrak Adedi	7497
<b>Toplantı İşlemleri</b>	Senato Toplantısı	Toplantı Sayısı	27
<b>Toplantı İşlemleri</b>	Yönetim Kurulu Toplantısı	Toplantı Sayısı	40
<b>Arşiv</b>	Dosya	Adet	5

### 3.2 BİLGİSAYAR ALT YAPISI ve AĞ SİSTEMLERİ

Altyapıda router, switch ve firewall, access point, kablosuz internet bağlantısı (wireless) vb. aktif network ürünleri kullanılmakta olup, ihtiyaçlar doğrultusunda çeşitli konfigrasyon değişiklikleri ve güncellemeleri yapılmaktadır. İnternet ihtiyacının kablolu olarak sunulamadığı alanlarda, kablosuz altyapı kurmak suretiyle birimlerin kablosuz internet erişimine sahip olmaları sağlanmaktadır.

Tablo 16. Bilgisayar Sayıları

Cinsi	İdari Amaçlı	Eğitim Amaçlı
Masaüstü Bilgisayar	339	1472
Dizüstü Bilgisayar	136	226
Tablet	22	23
<b>Toplam</b>	<b>497</b>	<b>1701<sup>1</sup></b>

<sup>1</sup> Bilgisayar sayıları TKYS sisteminden alınmıştır. Kullanımda ve ambarlar da olan toplam adedi vermektedir.

### 3.3 DİĞER TEKNOLOJİK KAYNAKLAR

Tablo 17. Diğer Teknolojik Kaynaklar

Cinsi	Adedi <sup>2</sup>
Akıllı Tahta	49
Projeksiyon	321
Barkod Yazıcı, Okuyucu ve Optik Okuyucu	15
Yazıcı	450
Fotokopi Makinesi	62
Faks	6
Fotoğraf Makinesi	26
Kameralar	200
Televizyonlar	85
Tarayıcılar	26
Ses Sistemi	44
Omurga Switch	65
Kenar Switch	117
Firewall	1
Mikrofonlar	53
Evrak İmha Makinesi	19
Telsiz	35
Routerler	3

<sup>2</sup> Teknolojik kaynaklara ilişkin sayılar TKYS sisteminden alınmıştır. Kullanımda ve ambarlar da olan toplam adedi vermektedir.

### 3.4 KÜTÜPHANE KAYNAKLARI

Üniversitemiz kütüphanecilik faaliyetlerinin temel hedefi; Yalova Üniversitesinin eğitim, öğretim ve araştırma faaliyetlerine yardımcı olmak, akademisyenlerin, öğrencilerin ve personelin bu alandaki ihtiyaçlarını karşılamak amacı ile basılı ya da elektronik ortamda bilgileri sağlamak, organize etmek ve kullanıma sunmaktır.

Üniversitemiz merkez kütüphanesinde, başta üniversitemiz mensupları olmak üzere, bütün kullanıcılara ülkemizin eğitim-öğretim ve araştırma faaliyetlerini desteklemek ve geliştirmek için gerekli olan basılı, elektronik, görsel ve işitsel bilgi kaynaklarını sağlayıp, düzenleyip en iyi kütüphanecilik hizmeti anlayışı içerisinde zaman ve mekân sınırlaması olmadan isteklilerin hizmetine sunulmaktadır.

Bu kapsamda kullanıcılara; ödünç kitap verilmesi, süreli yayınların (dergi, gazete vs.) kullanıma sunulması, kütüphane içinden ve dışından, kütüphanedeki elektronik veri tabanlarından yararlanmalarının sağlanması, yayın taraması, internet kullanımı (elektronik dergiler, veri tabanları, çevrimiçi kataloglar) ve benzeri hizmetlerin sunulması, kütüphanede bulunmayan materyalin yurtiçi kütüphanelerden kütüphaneler arası ödünç verme sistemi çerçevesinde sağlanması, kütüphane hizmetlerinin tanıtılması ve bu hizmetlerden yararlanmanın yaygınlaştırılmasına yönelik seminer, konferans, eğitim programı, yayın ve elektronik posta duyurusu gibi yollarla kullanıcılar ile iletişim sağlanması hizmetleri verilmektedir.

Üniversitemizde; uluslararası MARC formatı özelliği ile Anglo-American Kataloglama Kuralları II çerçevesinde her türden kütüphane için sınırsız alanda basit, orta, ileri düzeyde veri girişi yapma imkânı sağlayan çok kullanıcı ve internet uyumlu bir kütüphane programı olan, Yordam Kütüphane Bilgi Belge Otomasyon Programı kullanılmaktadır. Programa, kitap ve süreli yayınlar (dergi, gazete), her tür gri yayın (standart, patent, tez vb.), kitap dışı belgeler (CD, CD-ROM, videokaset, slayt, fotoğraf, harita vb.) girişi yapılabilmektedir. Ayrıca mikrofilm-mikro fiş, fotoğraf ve slayt görüntüleri ve ses kayıtları yüklenebilmektedir.

Yordam Kütüphane Otomasyon Programı ile kataloglama, elektronik kitaplara ait linklerin işlenmesi, basılı kitapların iade ve ödünç verme işlemleri gerçekleştirilmektedir.

KİTS programı, kütüphaneler arası iş birliği takip sistemi ile diğer Üniversite kütüphanelerinden üniversitemiz akademisyenlerinin talep ettiği kitapların ya da bizim kütüphanemizden başka üniversitelerin talep ettiği kitapların alınıp verilmesini sağlayan sistemdir.

TÜBESS, kullanıcıların akademik bilgi ihtiyaçlarının karşılanması amacıyla ülkemizdeki bilgi merkezlerinin kaynak paylaşımında iş birliği yapmalarını amaçlamaktadır. Kaynak

paylaşımı TÜBESS'e dâhil olan bilgi merkezinin Belge Sağlama Hizmetleri aracılığı ile fotokopi ve ödünç verme şeklinde gerçekleştirilmektedir. Katılımcı bilgi merkezleri sistem kullanımı için yetkilendirdikleri BS Hizmetleri aracılığı ile "TÜBESS Politika Editörü" üzerinden kaynak paylaşım politikalarını (fotokopi ve ödünç vermek kuralları, süresi, ücretleri vd.) belirleyebilmekte ve bu yolla sistem üzerinden ortak belge sağlama işlemlerini yürütmektedir

Kütüphanemiz ANKOS ve ULAKBİM'in üyesidir. Üniversite içi ve dışından gelen tüm kütüphaneler arası ödünç talepleri Kütüphane ve Dokümantasyon Daire Başkanlığımızca karşılanmaktadır.

Kütüphaneye öğrenci veya personel kimliği ile başvuru yapan tüm kullanıcılar aktif üye yapılmakta olup aktif üyeler ödünç kitap alıp internet üzerinden uzatma ve ayırma işlemlerini gerçekleştirebilmektedir.

2022 yılı içerisinde **10.036 kitap** ödünç verilmiş olup **129.440 da e-kaynak** kullanılmıştır.

Tablo 18. Kütüphane Kaynakları

Bilgi Kaynakları	Sayı
Kitap	91463
Basılı Dergi	200
E-Dergi	33973
E-Kitap (Kütüphanemize ait)	35716
E-Kitap (Kullanım hakkı elimizde olan)	252284
Tez	1024
DVD / VCD / CD	557
Abone Olunan Veritabanı	2
Diğer Veritabanları	49

### 4. İNSAN KAYNAKLARI

#### 4.1 AKADEMİK PERSONEL

##### 4.1.1 Akademik Personel Sayıları

#### Yıllara Göre Akademik Personel Sayıları

Tablo 19. Yıllara Göre Akademik Personel Sayıları

Akademik Personel Sayıları	
2008	14
2009	111
2010	260
2011	298
2012	339
2013	367
2014	405
2015	416
2016	452
2017	468
2018	483
2019	537
2020	578
2021	593
2022	631

Grafik 1. Öğretim Elemanlarının Unvanlarına Göre Dağılımı

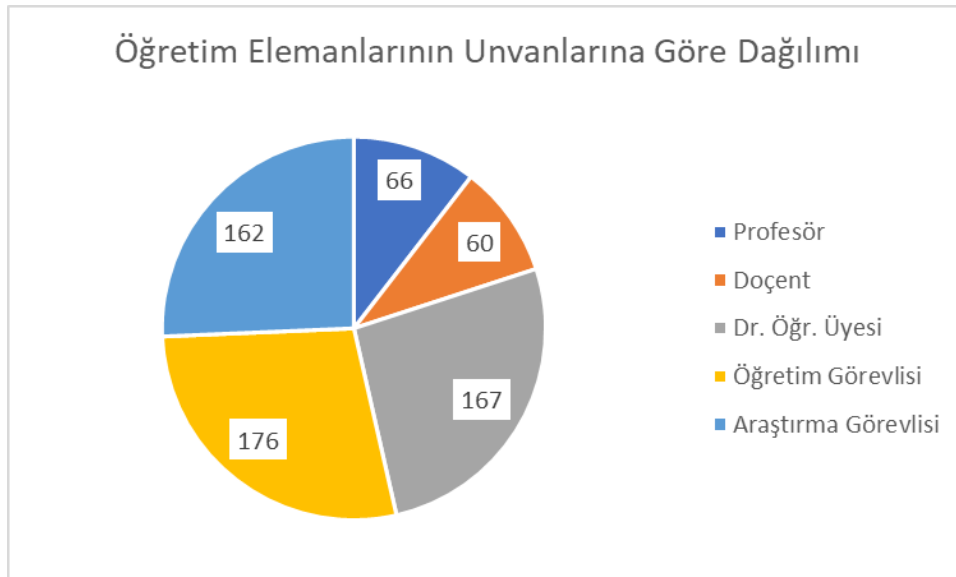



### Akademik Personelin Kadro Doluluk ve İstihdam Şekline Göre Dağılımı

Tablo 20. Akademik Personel Kadro Doluluk ve İstihdam Şekline Göre Dağılımı

Unvan		Doluluk Oranına Göre		
		Dolu	Boş	Toplam
Profesör		66	34	100
Doçent		60	61	121
Dr. Öğr. Üyesi		167	76	243
Öğretim Görevlisi	Ders Veren	147	68	244
	Uyg. Birimler	19		
	Zorunlu Ortak Ders	10		
Araştırma Görevlisi		162	64	226
<b>Toplam</b>		<b>631</b>	<b>303</b>	<b>934</b>

### Akademik Personelin Birimlere Göre Dağılımı

Tablo 21. Akademik Personelin Birimlere Göre Dağılımı

Bölüm/Birim Adı	Profesör	Doçent	Dr. Öğr. Üye si.	Öğretim Görevlisi	Araştırma Görevlisi	Toplam
İktisadi ve İdari Bil.Fak.	17	11	29	0	33	<b>90</b>
Mühendislik Fakültesi	21	15	42	2	39	<b>119</b>
Hukuk Fakültesi	1	2	19	1	37	<b>60</b>
İslami İlimler Fakültesi	8	9	23	5	23	<b>68</b>
Armutlu Meslek Yük. Ok.	3	1	5	14	0	<b>23</b>
Termal Meslek Yük. Ok.	1	1	0	14	0	<b>16</b>
Yalova Meslek Yük. Ok.	0	3	11	32	0	<b>46</b>
Çınarcık Meslek Yük. Ok.	0	1	5	31	0	<b>37</b>
Altınova Meslek Yü.Ok.	0	0	1	11	0	<b>12</b>
Lisansüstü Eğt. Enst.	0	0	0	0	0	<b>0</b>
Tıp Fakültesi	3	0	1	0	0	<b>4</b>
Sanat ve Tasarım Fak.	3	1	7	3	6	<b>20</b>
Yabancı Diller Yük. Ok.	0	0	1	31	0	<b>32</b>
Rektörlük (Ders ver. Zor.Ort.Ders)	0	0	0	10	0	<b>10</b>
Rektörlük (Uygulamalı Birimler)	0	0	0	19	0	<b>19</b>
Sağlık Bilimleri Fakültesi	2	1	8	2	7	<b>20</b>

Spor Bilimleri Fakültesi	1	7	4	0	7	<b>19</b>
İnsan ve Toplum Bilimleri Fakültesi	6	8	11	1	10	<b>36</b>
<b>TOPLAM</b>	<b>66</b>	<b>60</b>	<b>167</b>	<b>176</b>	<b>162</b>	<b>631</b>

## Yabancı Uyruklu Akademik Personele İlişkin Bilgiler

Tablo 22. Yabancı Uyruklu Akademik Personele İlişkin Bilgiler

Unvan	Geldiği Ülke	Çalıştığı Birim	Kişi Sayısı
Doçent	Suriye	İslami İlimler Fakültesi	1
Doçent	Irak	İslami İlimler Fakültesi	1
Öğretim Görevlisi	Suriye	İslami İlimler Fakültesi	1
Dr.Öğr.Üyesi	Yemen	İslami İlimler Fakültesi	1
Dr.Öğr.Üyesi	Suriye	İslami İlimler Fakültesi	1
Dr.Öğr.Üyesi	Irak	İslami İlimler Fakültesi	1
<b>TOPLAM</b>			<b>6</b>

## 4.1.2 2547 sayılı Kanun Kapsamında Görevlendirilen Akademik Personele İlişkin bilgiler

### Görevlendirilen Akademik Personel

Tablo 23. Görevlendirilen Akademik Personel

Diğer Üniversitelerde Görevlendirilen Akademik Personel Sayısı	34
Diğer Üniversitelerden Üniversitemizde Görevlendirilen Akademik Personel Sayısı	9

## ÖYP Kapsamında Görevlendirilen Akademik Personel Sayıları

Tablo 24. ÖYP Kapsamında Gelen ve Giden Akademik Personel Sayıları

Giden Akademik Personel		Giden Akademik Personel	Gelen Akademik Personel
Yurt İçi	Yurt Dışı	Toplam	
18	-	18	6

## 4.2 İDARİ PERSONEL

### 4.2.1 Yıllara Göre İdari Personel Sayıları

Tablo 25. Yıllara Göre İdari Personel Sayıları

İdari Personel Sayıları	
2008	11
2009	75
2010	122
2011	131
2012	166
2013	206
2014	219
2015	228
2016	213
2017	218
2018	209
2019	201
2020	206
2021	211
2022	215

### 4.2.2 İdari Personelin Hizmet Sınıflarına ve Kadro Doluluk Durumuna Göre Dağılımı

Tablo 26. İdari Personelin Hizmet Sınıflarına ve Kadro Doluluklarına Göre Dağılımı

Hizmet Sınıfı	Dolu Kadro	Boş Kadro	Toplam
Genel İdari Hizmetler Sınıfı	155	175	330
Sağlık Hizmetleri Sınıfı	7	7	14
Teknik Hizmetler Sınıfı	44	38	82
Avukatlık Hizmetleri Sınıfı	1	2	3
Yardımcı Hizmetler Sınıfı	8	25	33
<b>Toplam</b>	<b>215</b>	<b>247</b>	<b>462</b>

### 4.2.3 Engelli İdari Personelin Hizmet Sınıflarına Göre Dağılımı

Tablo 27. Engelli İdari Personelin Hizmet Sınıflarına Göre Dağılımı

Hizmet Sınıfı	Unvanı	Engelli Personel Sayısı	Engellilik Durumu/ Derecesi (%)
Genel İdari Hizmetler	Bilgisayar İşletmeni	2	40

Sınıfı	Bilgisayar İşletmeni	1	43
	Memur (Ş)	1	50
	Memur (Ş)	1	40
	Memur	1	46
Teknik Hizmetler Sınıfı	Mühendis	1	60
	Tekniker	1	71
Toplam		8	-

#### 4.2.4 İdari Personelin Eğitim Durumuna Göre Dağılımı

Tablo 28. İdari Personelin Eğitim Durumuna Göre Dağılımı

	İlköğretim	Lise	Ön Lisans	Lisans	Y. Lisans	Doktora
Kişi Sayısı	6	16	19	134	38	2
Yüzde (%)	2,79	7,44	8,83	62,32	17,67	0,94

#### 4.2.5 Personelin Atanmasına / Ayrılmasına İlişkin Bilgiler

Tablo 29. Personelin Atanmasına / Ayrılmasına İlişkin Bilgiler

2022 Yılında Ataması Yapılan Personel Sayısı		2022 Yılında Ayrılan Personel Sayısı			
		Emekli	İstifa	Naklen	Diğer
Akademik Personel	81	5	7	6	3
İdari Personel	10	-	1	6	-
Sözleşmeli Personel (4B)	15	-	-	-	-
Sürekli İşçi	-	3	1	-	-
<b>Toplam</b>	<b>106</b>	<b>8</b>	<b>9</b>	<b>12</b>	<b>3</b>

#### 4.2.6 Sözleşmeli Personel

Tablo 30. Sözleşmeli Personel

Hizmet Sınıfı	Dolu Kadro	Boş Kadro	Toplam
Koruma ve Güvenlik, Destek Hizmetleri, Teknik Hizmetler ve Büro Personeli	15	24	39

Tablo 31. Sözleşmeli Personelin Hizmet Sınıfına Göre Dağılımı

Hizmet Sınıfı	Toplam
Koruma ve Güvenlik Personeli	4
Destek Hizmetleri Personeli	9
Teknik Personel	1
Büro Personeli	1
<b>Toplam</b>	<b>15</b>

#### 4.2.7 Sürekli İşçiler

Tablo 32. Sürekli İşçiler

Sürekli İşçiler	
Dolu	136
Boş	9
<b>Toplam</b>	<b>145</b>
Koruma ve Güvenlik Personeli	55
Temizlik Personeli	65
Büro Personeli	14
Teknik Personel	2
<b>Toplam Çalışan Sürekli İşçi Sayısı</b>	<b>136</b>

#### 4.3 PERSONELİN KATILDIĞI EĞİTİMLER

Tablo 33. Personelin Katıldığı Eğitimler

Eğitimin Konusu	Hangi Kaynaktan Sağlandığı (Kurum İçi/Kurum Dışı)	Süresi	Katılan Personel Sayısı	Personelin Unvanı
Birim Faaliyet Raporları Hazırlık Süreci Eğitimi	Kurum İçi	2 saat	100	Akademik ve İdari Personeller
Stres Yönetimi	Kurum İçi	60 Dk.	Tüm Akademik ve İdari Personel	Akademik ve İdari Personeller
Afet Farkındalık Eğitimi	Kurum İçi	60 Dk.	Tüm Akademik ve İdari Personel	Akademik ve İdari Personeller
Afet Farkındalık Eğitimi	Kurum İçi	60 Dk.	Tüm Akademik ve İdari Personel	Akademik ve İdari Personeller
Zaman Yönetimi	Kurum İçi	60 Dk.	Tüm Akademik ve İdari Personel	Akademik ve İdari Personeller
Kişiler Arası İletişim	Kurum İçi	60 Dk.	Tüm Akademik ve İdari Personel	Akademik ve İdari Personeller
Beden Dili ve Diksiyon	Kurum İçi	60 Dk.	Tüm Akademik ve İdari Personel	Akademik ve İdari Personeller
Değerler Eğitimi	Kurum İçi	60 Dk.	Tüm Akademik ve İdari Personel	Akademik ve İdari Personeller

MYSV2 Eğitimi	Kurum İçi	2 Saat	60	İdari personeller
Doğrusal Olmayan Zaman Serileri Analizi, Doğrusal Olmayan Birim Kök Testleri & Koentegrasyon Testleri	Kurum Dışı	3 gün	1	Akademik Personel
Lisansüstü Eğitimde Mevzuat - Akademik ve İdari Sorumluluklar	Kurum İçi (Dr.Öğretim Üyesi Onur Ünlü)	1 saat	7	Akademik Personel
Lisans ve Lisansüstü Eğitim Süreciyle İlgili Deneyim Aktarımı	Kurum İçi (Rektör Yard. Prof.Dr. Senay Karshoğlu)	1 Saat	16	Akademik Personel
A Reflection On Supervision Experiences	Kurum Dışı (Dr.Arjan Keizer, University Of Manchester, The Uk)	1 Saat	15	Akademik Personel
Vaka Öğretimi ve Yazımı	Kurum Dışı (Prof. Nazlı Wasti Pamuksuz, ODTÜ)	1 saat	15	Akademik Personel
Alternatif Ölçme Stratejileri	Kurum Dışı (Dr. Ferah Özer, Koç Üniversitesi)	1 saat	15	Akademik Personel
Stata Eğitimi	Kurum Dışı (Dr.Aras Khazal, NTNU Business School, Norveç)	1 saat	11	Akademik Personel
"İşitme Engelliler Serbest-Grokoromen Güreş Milli Takım 1. Hazırlık Kampı"na Teknik Direktör olarak	Türkiye İşitme Engelliler Spor Federasyonu Başkanlığı	*12-28.02.2022	1	Doç. Dr.
"İşitme Engelliler Serbest-Grokoromen Güreş Milli Takım 2. Hazırlık Kampı"na Teknik Direktör olarak	Türkiye İşitme Engelliler Spor Federasyonu Başkanlığı	*05-21.03.2022	1	Doç. Dr
Earsmus Personel Hareketliliği kapsamında Romanya'da Dunarea De Jos University of Galiti, Faculty of Physical Education and Sport Bölümünde Eğitim alma	Yalova Üniversitesi Spor Bilimleri Fakültesi	*05-08.09.2022	1	Dr. Öğr. Üyesi
ELT Management Skills	Kurum Dışı (Oxford)	8 hafta	1	Müdür Yrd. / Öğr. Gör.
Assessment Design and Development	Kurum Dışı	7 Hafta	1	Öğr. Gör.
Mühendislik, Tıp ve Sağlık Bilimleri Alanında TÜBİTAK Ulusal ve Uluslararası Proje Önerisi Hazırlama Süreci ve Bilimsel Araştırma-Fikri Mülkiyet İlişkisi Eğitimi	Kurum Dışı	3 gün	1	Öğr. Dr.

Mühendislik Alanında Tübitak 1001 Ar-Ge Projesi Hazırlama Eğitimi	Kurum Dışı	5 gün	1	Öğr. Dr.
Sürdürülebilir Kalkınma Amaçlarının Yaygınlaştırılmasına Yönelik Bilinçlendirme ve Dijital İçerik Geliştirme Eğitimi	Kurum Dışı	3 gün	1	Öğr. Dr.
Erasmus+ Yükseköğretim Hareketlilik Proje Yönetimi Toplantısı	Kurum Dışı	3 gün	2 kişi	Erasmus Ofisi Çalışanları
EAIE 2022 Avrupa Yükseköğretim Fuarı	Kurum Dışı	5 gün	2 kişi	Erasmus Ofisi Çalışanları
İç Denetim Planı ve Programı Hazırlama Eğitimi	Kurum Dışı	2 saat	2	İç Denetçi
Bilgi ve İletişim Güvenliği Eğitimi	Kurum Dışı	12 saat	1	İç Denetçi
Denetim Aşamaları (Saha çalışması 1-2)	Kurum Dışı	4 saat	2	İç Denetçi
Döner Sermaye İşletmelerinde Harcama Yetkinliği-Kritik veya Önem Düzeyi Yüksek Bulgular	Kurum Dışı	2 saat	2	İç Denetçi
Denetim Aşamaları (Bulguların Paylaşımı ve Raporlama)	Kurum Dışı	2 saat	1	İç Denetçi
İç Denetçiler için Temel Yetkinlikler: Müzakere	Kurum Dışı	4 saat	1	İç Denetçi
Bilişimde Denetim Uygulamaları	Kurum Dışı	6 saat	1	İç Denetçi
İç Kontrol Sistemi Denetimi ve İç Kontrol Sistemi Kapsamında Hazırlanması Gereken Dokümanlar	Kurum Dışı	2 saat	2	İç Denetçi
Üniversitelerde Sayıştay Denetimi, Muhasebesel Bulgular ve Nedenlerine İlişkin Görüşler	Kurum Dışı	2 saat	2	İç Denetçi
Sürekli Mesleki Gelişim Eğitimi	Kurum Dışı	30 saat	1	İç Denetçi
Enerji Verimliliği Uygulamaları	Kurum Dışı	2 saat	1	İç Denetçi
4734 sayılı Kamu İhale Kanunu	Kurum Dışı	1 saat	1	İç Denetçi

4735 sayılı Kamu İhaleleri Sözleşmeleri Kanunu	Kurum Dışı	1 saat	1	İç Denetçi
5018 sayılı Kamu Mali Yönetimi ve Kontrol Kanunu	Kurum Dışı	4 saat	1	İç Denetçi
Elektronik İhale ve Eksiltme	Kurum Dışı	1 saat	1	İç Denetçi
Etik ve Hukuk Eğitimi	Kurum Dışı	1 saat	1	İç Denetçi
Harcırah Kanunu	Kurum Dışı	1 saat	1	İç Denetçi
Yönetim Süreçleri ve İlkeleri	Kurum Dışı	1 saat	1	İç Denetçi
Siber Güvenlik	Kurum Dışı	1 saat	1	İç Denetçi
Kamu İhale Mevzuatı kapsamında DT Yöntemi	Kurum Dışı	1 saat	1	İç Denetçi
KVKK	Kurum İçi	1,5 saat	1	İç Denetçi
Bilişim, Risk, Güvenlik, Tehdit, Yönetim Vb. Konularında Eğitim	Kurum Dışı	53,25	1	İç Denetçi
Siber Tehdit İstihbaratı ve Tehdit Avcılığı	Kurum Dışı	8 saat	1	İç Denetçi
Siber Güvenlik, Dijital Güvenlik, Bilgi Güvenliği Farkındalık Eğitimi	Kurum Dışı	6 saat	1	İç Denetçi
Zaman Yönetimi ve Verimlilik	Kurum Dışı	2 saat	1	İç Denetçi
Bilgi ve İletişim Güvenliği Eğitimi	Kurum Dışı	8 saat	1	İç Denetçi
ISO 9001:2015 Kalite Yönetim Sistemi Temel Eğitimi	Kurum Dışı	8 saat	1	İç Denetçi
İşyerlerinde Temel İş Sağlığı ve Güvenliği Uygulamaları	Kurum Dışı	8 saat	1	İç Denetçi
Siber Güvenliğe Giriş	Kurum Dışı	8 saat	1	İç Denetçi
Dünyanın En Saygın Yayınevlerinden eKitaplar – İçerik ve Kullanım Yöntemleri (Ebsco)	Kurum Dışı	60 dk	4	Öğretim Görevlisi, Şube Müdürü, Kütüphaneci



Turnitin: Admin Soru-Cevap	Kurum Dışı	60 dk	1	Öğretim Görevlisi
Turnitin ve iThenticate'e Giriş	Kurum Dışı	60 dk	1	Öğretim Görevlisi
Turnitin (Originality Check) Eğitim Semineri	Kurum Dışı	60 dk	1	Öğretim Görevlisi
Springer Nature	Kurum Dışı	60 dk	1	Öğretim Görevlisi
Scival	Kurum Dışı	60 dk	1	Öğretim Görevlisi
Turcademy, dMags ve Jurix	Kurum Dışı	60 dk	1	Öğretim Görevlisi
Turnitin ve iThenticate'e Giriş	Kurum Dışı	60 dk	1	Öğretim Görevlisi
Turnitin (Originality Check) Eğitim Semineri	Kurum Dışı	60 dk	1	Öğretim Görevlisi
iThenticate Eğitim Semineri	Kurum Dışı	60 dk	1	Öğretim Görevlisi
iThenticate Eğitim Semineri	Kurum Dışı	60 dk	1	Öğretim Görevlisi
Turnitin: Admin Soru-Cevap	Kurum Dışı	60 dk	1	Öğretim Görevlisi
Elsevier E-book	Kurum Dışı	60 dk	4	Öğretim Görevlisi, Şube Müdürü, Kütüphaneci
Uluslararası Öğrenci Ofisleri İstişare Toplantısı	Türkiye Maarif Vakfı	3 saat	1	Doç.Dr

## 5. SUNULAN HİZMETLER

### 5.1 EĞİTİM HİZMETLERİ

#### 5.1.1 Yıllara Göre Öğrenci Sayıları

Grafik 2. Öğrenci Sayılarının Yıllar İtibariyle Gelişimi

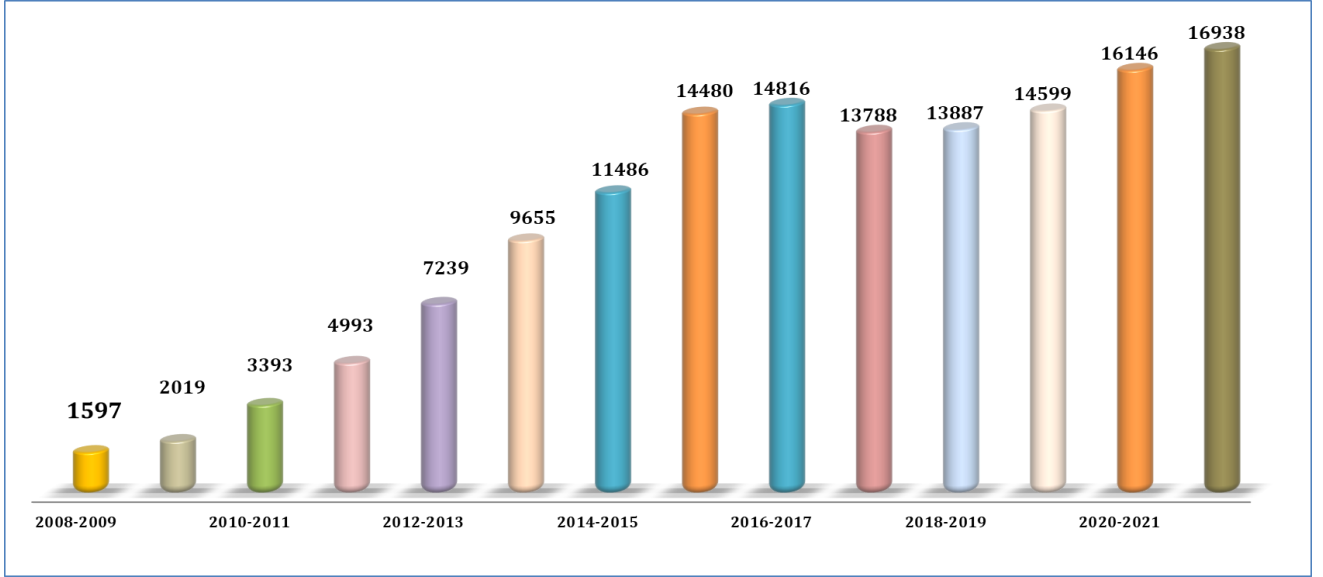

#### 5.1.2 Örgün ve İkinci Öğretimde Öğrenim Gören Öğrenci Sayıları

Tablo 34. Örgün ve İkinci Öğretimdeki Öğrenci Sayıları

Akademik Birim	Öğretim Modeli	Kız	Erkek	Toplam
Hukuk Fakültesi	1. Öğretim	549	595	1144
Tıp Fakültesi	1. Öğretim	37	43	80
İktisadi ve İdari Bilimler Fakültesi	1. Öğretim	1134	1279	2416
İktisadi ve İdari Bilimler Fakültesi	2. Öğretim	107	114	221
İslami İlimler Fakültesi	1. Öğretim	569	252	824
Mühendislik Fakültesi	1. Öğretim	672	1438	2111
Sanat ve Tasarım Fakültesi	1. Öğretim	444	241	685
Sağlık Bilimleri Fakültesi	1. Öğretim	271	165	436
Spor Bilimleri Fakültesi	1. Öğretim	80	223	303
İnsan ve Toplum Bilimleri Fakültesi	1. Öğretim	398	213	612
İnsan ve Toplum Bilimleri Fakültesi	2. Öğretim	131	45	176
<b>FAKÜLTELER TOPLAM</b>				<b>9.008</b>
Lisansüstü Eğitim Enstitüsü	Tezli Yüksek Lisans	412	631	1044
Lisansüstü Eğitim Enstitüsü	Tezsiz Yüksek Lisans	41	98	139
Lisansüstü Eğitim Enstitüsü	Doktora	112	154	266
<b>ENSTİTÜLER TOPLAM</b>				<b>1.449</b>
Armutlu Meslek Yüksekokulu	1. Öğretim	345	304	649
Çınarcık Meslek Yüksekokulu	1. Öğretim	871	492	1363
Çınarcık Meslek Yüksekokulu	2. Öğretim	553	417	970
Termal Meslek Yüksekokulu	1. Öğretim	511	231	742

Yalova Meslek Yüksekokulu	1. Öğretim	552	1279	1831
Yalova Meslek Yüksekokulu	2. Öğretim	131	584	715
Altınova Meslek Yüksekokulu	1. Öğretim	24	187	211
<b>MESLEK YÜKSEKOKULLARI TOPLAM</b>				<b>6.481</b>
<b>GENEL TOPLAM</b>				<b>16.938</b>

### 5.1.3 Hazırlık Sınıfı Öğrenci Sayıları ve Toplam Öğrenci Sayısına Oranı

Tablo 35. Hazırlık Sınıfı Öğrenci Sayıları ve Toplam Öğrenci Sayısına Oranı

Enstitü / Fakülte / Yüksekokul	Öğretim Modeli	Toplam	Genel Toplam	Yüzde (%)
İktisadi ve İdari Bilimler Fakültesi	1. Öğretim	244	244	% 1,45
İktisadi ve İdari Bilimler Fakültesi	2. Öğretim	0		
İslami İlimler Fakültesi	1. Öğretim	89	89	%0,52
Mühendislik Fakültesi	1. Öğretim	233	233	%1,38
Lisansüstü Eğitim Enstitüsü	1. Öğretim	1	1	%0,05
Yalova Meslek Yüksekokulu	1. Öğretim	11	14	%0.08
Yalova Meslek Yüksekokulu	2. Öğretim	3		
Çınarcık Meslek Yüksekokulu	1. Öğretim	4	4	%0.02
Hukuk Fakültesi	1. Öğretim	1	1	%0,05
İnsan ve Toplum Bilimleri Fakültesi	1. Öğretim	7	7	%0.04
Sanat ve Tasarım Fakültesi	1. Öğretim	5	5	%0,03
Spor Bilimleri Fakültesi	1. Öğretim	1	1	%0,05
Termal Meslek Yüksekokulu	1. Öğretim	2	2	%0.01
<b>GENEL TOPLAM</b>			<b>601</b>	<b>%3,68</b>

### 5.1.4 ÖSYM Kontenjanları ve Doluluk Oranları

Tablo 36. ÖSYM Kontenjanları ve Doluluk Oranları

Birimin Adı	Mevcut Öğrenci Kapasitesi	ÖSYM Kontenjanı	ÖSYM Sonucu Yerleşen	Boş Kalan Kontenjan	Doluluk Oranı
<b>Fakülteler</b>	9010	1935	1873	62	%96,79
<b>Meslek Yüksekokulları</b>	6481	2252	2253	0	%100
<b>Toplam</b>	<b>15491</b>	<b>4187</b>	<b>4126</b>	<b>62</b>	<b>%98,54</b>

### 5.1.5 Uluslararası Öğrenci Sayısı

Tablo 37. Uluslararası Öğrenci Sayısı

Kız Öğrenci	Erkek Öğrenci	Toplam
446	793	1239

### 5.1.6 Engelli Öğrenci Sayısı

Tablo 38. Engelli Öğrenci Sayısı

Programın Adı	I. Öğretim			II. Öğretim			Toplam		Genel Toplam
	Erkek	Kız	Top.	Erkek	Kız	Top.	Erkek	Kız	
Ön Lisans	2	1	3	3	5	8	5	6	11
Lisans Programları	9	4	13	0	0	0	9	4	13
<b>Toplam</b>	11	5	16	3	5	8	14	10	24

### 5.1.7 Yatay Geçişle Üniversitemize Gelen Öğrenci Sayısı

Tablo 39. Yatay Geçişle Üniversitemize Gelen Öğrenci Sayısı

Yatay Geçişle Üniversitemize Gelen Öğrenci Sayısı
159

### 5.1.8 Dikey Geçişle Üniversitemize Gelen Öğrenci Sayısı

Tablo 40. Dikey Geçişle Üniversitemize Gelen Öğrenci Sayısı

Dikey Geçişle Üniversitemize Gelen Öğrenci Sayısı
103

### 5.1.9 Üniversiteden Ayrılan Öğrenci Sayısı

Tablo 41. Üniversiteden Ayrılan Öğrenci Sayısı

Kendi İsteği İle Ayrılan	Öğr. Ücr. ve Katkı Payı Yatırmayanlar	Başarısızlık (Azami Süre vb.)	Yüksek Öğretimden Çıkarma	Yatay Geçiş	Diğer	Toplam
428	58	1040	-	205	327	2058

### 5.1.10 Çift Anadal ve Yandal Programına Katılan Öğrenci Sayısı

Tablo 42. Çift Anadal ve Yandal Programına Katılan Öğrenci Sayısı

Programın Adı	Çift Anadal Programına Katılan Öğrenci Sayısı	Yandal Programına Katılan Öğrenci Sayısı	Toplam
Psikoloji	2	-	<b>2</b>
Turizm ve Otel İşletmeciliği	1	-	<b>1</b>
<b>Toplam</b>	<b>3</b>	<b>-</b>	<b>3</b>

### 5.1.11 Yaz Dönemi Öğrenci Sayısı

Tablo 43. Yaz Dönemi Öğrenci Sayısı

	Üniversite İçinden Katılan Öğrenci Sayısı	Üniversite Dışından Katılan Öğrenci Sayısı	Toplam
Yaz Dönemi Öğrenci Sayıları	743	150	<b>893</b>

### 5.1.12 Doktora ve Yüksek Lisans Tez Sayıları

Tablo 44. Tamamlanan ve Devam Eden Doktora ve Yüksek Lisans Tez Sayıları

Tamamlanan Doktora Tez Sayısı	Tamamlanan Yüksek lisans Tez Sayısı	Toplam Tamamlanan Doktora/ Yüksek lisans Tez Sayısı
27	145	<b>172</b>
Devam Eden Doktora Tez Sayısı	Devam Eden Yüksek lisans Tez Sayısı	Toplam Devam Eden Doktora/ Yüksek lisans Tez Sayısı
30	217	<b>247</b>

2022 yılı içerisinde Lisansüstü Eğitim Enstitüsünde 145 yüksek lisans tezi tamamlanmış olup 217 yüksek lisans tezi devam etmektedir. Yine 27 doktora tezi tamamlanmış 30 doktora tezi devam etmektedir.

### 5.1.13 Yurt İçinde ve Yurtdışında Görevlendirilen Öğrenci Sayıları

#### Yurt İçinde Görevlendirilen Öğrenci Sayıları

Tablo 45. 6245 Sayılı Kanun Kapsamında Yurt İçinde Görevlendirilen Öğrenciler

Etkinlik	Görevlendirilen Öğrenci Sayısı
Futbol	25

Basketbol	16
Hentbol	17
Dağcılık	6

### 5.1.14 Erişilebilen Ders Bilgi Paketi Oranı

Bölüm veya programların erişime açık ders bilgi paketi sayısının programlardaki toplam ders sayısına oranı %80,02'dir.

### 5.1.15 Öğrencilerin Kayıtlı Oldukları Program Dışındaki Diğer Programlardan Alabildikleri Ortalama Seçmeli Ders Oranı

Eğitim ve öğretim yılında öğrencilerin kayıtlı oldukları programlar dışında fakülte içi ve fakülte dışı farklı programlardan aldıkları ders sayısının toplam ders sayısına oranı %80,05'dir.

### 5.1.16 Disiplinlerarası Tezli/Tezsiz Yüksek Lisans ve Doktora Programı Sayısı

Tablo 46. Disiplinlerarası Tezli/Tezsiz Yüksek Lisans ve Doktora Programı Sayısı

Tezli Yüksek Lisans	2
Tezsiz Yüksek Lisans	-
Doktora	-
Toplam	2

### 5.1.17 Ders Veren Kadrolu Öğretim Elemanlarının Haftalık Ders Saati Sayısının İki Dönemlik Ortalaması

Tablo 47. Ders Veren Kadrolu Öğretim Elemanlarının Haftalık Ders Saati Sayısının İki Dönemlik Ortalaması

Ders Veren Kadrolu Öğretim Elemanlarının Haftalık Ders Saati Sayısının İki Dönemlik Ortalaması			
Dönem	2021-2022 Bahar YY	2022-2023 Güz YY	Bahar YY + Güz YY
Toplam Ders Saati	6716	7432	14148
Ders Veren Kadrolu Öğretim Elemanı Sayısı			480
Öğretim Elemanları Haftalık Ders Saati Ortalaması			29

### 5.2 ÖĞRENCİ ve PERSONELE SUNULAN YEMEK ve SAĞLIK HİZMETLERİ

Üniversitemizde sağlık hizmetleri, 2 doktor, 1 psikolog, 3 hemşire ve 1 sağlık teknikeri olmak üzere toplam 7 sağlık personeli tarafından yürütülmektedir. 2022 yılı içerisinde gerçekleştirilen sağlık hizmetlerine yönelik faaliyetler detaylı olarak aşağıdaki tabloda verilmiştir.

Tablo 48. Mediko-Sosyal Merkezi verileri

Sigara Bıraktırma Poliklinik Hizmetleri		Muayene Sayısı	Toplam	382
Mediko-Sosyal Poliklinik Hizmetleri		Muayene Sayısı	Toplam	10074
		Sevk Edilen Hasta Sayısı	Personel	-
			Öğrenci	10
			Toplam	10
		Müşahedeye Alınan Hasta Sayısı	Personel	89
			Öğrenci	256
Toplam	345			
Laboratuvar Hizmetleri	Tetkikler	Tarama	86	
		Biyokimya	149	
		Hematolojik Tetkikler	324	
		Holter Tansiyon Ölçümü	8	
		USG	4	
		EKG	15	
		Toplam	586	
Pansuman-Enjeksiyon Hizmetleri		Öğrenci	559	
		Personel	251	
		Toplam	810	
Psikolojik Danışmanlık Hizmetleri		Öğrenci	242	
		Personel	2	
		Toplam	244	

Tablo 49. Tıbbi Malzeme Sayıları

Cihazın Adı	Kullanım Amacı	Sayısı
SYSMEX KX-21N (HEMOGRAM CİHAZI)	Tam kan sayımı testi (cbc), kan hücrelerinin çeşitleri ve sayıları hakkında önemli bilgiler veren bir testtir. Özellikle beyaz kan hücreleri (wbc), kırmızı kan hücresi (rbc) ve trombositler. Bu hücrelerin her biri belirli ve önemli	1 adet

	işlevleri yerine getirir.	
MEDONİC (HEMOGRAM CİHAZI)	Tam kan sayımı testi (cbc), kan hücrelerin çeşitleri ve sayıları hakkında önemli bilgiler veren bir testtir. Özellikle beyaz kan hücreleri (wbc), kırmızı kan hücresi (rbc) ve trombositler. Bu hücrelerin her biri belirli ve önemli işlevleri yerine getirir.	<b>1 adet</b>
SİSTEMMED	Kan sayım tüplerini karıştırma ve homojenize etme amaçlı kullanılmaktadır. Antikoagülanlı tüplerdeki yetersiz karıştırma işlemi trombositlerin birikimine neden olduğundan pıhtılaşmaya ya da yanlış test sonuçlarına neden olmamak için kullanılır.	<b>1 adet</b>
MEDİSPEC ESR 30	Sedimentasyon, eritrositlerin ( alyuvarların) çökme hızlarının ölçümünün yapıldığı cihazdır.	<b>1 adet</b>
ELEKTRO.MAG M16 VORTEX MIXER	Sabit bir mil üzerinde dönen tek bir döner başlığa sahip olan bu aletler, deney tüpü içindeki reaktiflerin karışarak homojen hale gelmesini sağlarlar. Tüp, döner başlığa hafifçe üstten bastırıldığında başlık otomatik olarak çalışır. Dönüş hızı, istenilen hıza ayarlanmak sureti ile tüp içeriği karıştırılmış olur.	<b>1 adet</b>
COBAS U411 ROCHE	Artan iş yükünü hafifletme, hızlı ve günlük sonuç verme gibi hedeflerin karşılanabilmesi için günümüzde, idrarda bulunan hücre ve partiküllerinin incelenmesi için dışarıda santrifüj edilmemiş idrar örneklerinin çalışılıp sonuç vermesine yarayan otomatik cihazdır.	<b>1 adet</b>
REFLOTRON PLUS ROCHE	Belirli biyokimya tetkiklerini hızlı ve kolay bir şekilde okuyup sonuçlamada kullanılan cihazdır.	<b>1 adet</b>
ARKRAY SPOTCHEM TM EZ SP-4430	Belirli biyokimya tetkiklerini hızlı ve kolay bir şekilde okuyup sonuçlamada kullanılan cihazdır.	<b>1 adet</b>
ELEKTRO MAG. M815M SANRİFUJ	Bir solüsyondaki katı maddeleri sıvı kısmından kabaca ayırmakta kullanılır. Çözeltideki maddelerin yoğunluklarına göre ayırımını sağlar. Dakikadaki dönme hızı ve süresi ayarlanır. Santrifüjler klinik laboratuvarlarda genellikle kanın pıhtılaşmasını sağlayarak serum veya plazmayı ayırma amacıyla kullanılır.	<b>1 adet</b>
REFLOTRON APPLICATOR	Mikro ve makro olmak üzere iki gruba ayrılabilir. Her biri ayarlanabilir veya sabit hacimli olabilir. Sıvılar, kolaylıkla değiştirilebilen uçlar sayesinde bir piston yardımı ile çekilip boşaltmaya yarar.	<b>3 adet</b>
eDIAGNOSIS CİHAZI	PCT Rapid Test, NT-proBNP Rapit Test, D-DİMER Rapid Test, Ctnl Rapid Test, Hemoglobin A1C test ölçümlerinin yapılmasında kullanılır	<b>1 adet</b>
EKG CİHAZI	Kalbin Elektriksel Aktivitesini Kaydetme	<b>1 adet</b>
CHESTGRAPH CİHAZI	Solunum Fonksiyon Testi	<b>1 adet</b>
HOLTER TANSİYON ÖLÇÜM CİHAZI	Günlük Tansiyon Ölçümü	<b>1 adet</b>
TANSİYON ALETİ	Anlık Tansiyon Ölçümü	<b>2 adet</b>
HEARTSİNE SAMARİTAN PAD	Defibrilatör	<b>1 adet</b>
COMPRESSOR NEBULİZER	Nebulizatör	<b>1 adet</b>
DUVAR TİPİ OTOSKOP OFTALMOSKOP	Göz Kulak Burun ve Boğaz Muayene Cihazı	<b>1 adet</b>



GÖRÜNTÜLÜ TAŞINABİLİR OTOSKOP OFTALMOSKOP SETİ	Görüntülü Göz Kulak Ve Boğaz Muayene	1 adet
ENDOSKOPE	Görüntülü Kulak Burun Ve Boğaz Muayene	1 adet
ULTRASONOGRAFİ CİHAZI	Vucüt İçindeki Organların Görüntüleme	1 adet
TANİTA VUCÜT ANALİZ TARTISI	Bmı Hesaplama	1 adet
ELECTRO MAG KURU HAVALI STERİLZATÖR	Malzemelerin Sterilizasyonu	1 adet
SEALİNG MACHİNE	Malzemeleri Sterilizasyona Hazırlama	1 adet
TABATABA V2	CO ölçüm cihazı	
OXYBREATH OXYGEN CONCENTRATOR	OKSİJEN SAĞLAYICI	1 adet

Tablo 50. Yemek Hizmeti verileri

Yemek Hizmetinden Yararlanan	Yemek Hizmetleri		
	Öğün Sayısı	Ortalama Süresi (Gün)	Anket Memnuniyet Oranı (%)
Öğrenci	313.671	230	%60
Personel	15.741	230	%50
<b>Toplam</b>	<b>329.412</b>	<b>230</b>	

### 5.3 BİLGİSAYAR SALONU HİZMETLERİ

Üniversitemiz akademik birimlerinde yer alan bilgisayar salonlarına ilişkin bilgilere aşağıdaki tablolar da yer verilmiştir.

Tablo 51. Bilgisayar Salonları

Bulunduğu Birimin Adı	Kullanım Amacı	PC Sayısı	Açık Olduğu Saatler	Yazıcı (var/yok)	İnternet (var/yok)
Mühendislik Fakültesi	Eğitim	60	09.00-18.00	Var	Var
Mühendislik Fakültesi	Eğitim	48	09.00-18.00	Var	Var
Mühendislik Fakültesi	Eğitim	60	08:00-17:00	Yok	Yok
Termal MYO	Eğitim	11	08.45-17.00	Yok	Var
Çınarcık MYO	Eğitim	46	Haftada 8	Yok	Var

			Saat		
Çınarcık MYO	Eğitim	46	Haftada 4 Saat	Yok	Var
Çınarcık MYO	Eğitim	46	Haftada 8 Saat	Yok	Var
Çınarcık MYO	Eğitim	5	Haftada 4 Saat	Yok	Var
Yalova Meslek Yüksekokulu	Eğitim	43	Ders Saatleri	Yok	Var
Yalova Meslek Yüksekokulu	Eğitim	33	Ders Saatleri	Yok	Var
Yalova Meslek Yüksekokulu	Eğitim	32	Ders Saatleri	Yok	Var
Armutlu MYO	Eğitim	25	09.00-14.00	Yok	Var
YÜSEM	Eğitim	20	08.00-17.30	Yok	Var

## 5.4 ÖĞRENCİLERE SAĞLANAN BURS İMKÂN LARI

### 5.4.1 Yemek Bursundan Yararlanan Bursiyer Sayısı

Tablo 52. Akademik Birimler İtibarıyla Yemek Bursundan Yararlanan Bursiyer Sayıları

Bursiyerin Bağlı Olduğu Akademik Birim	Bursiyer Sayısı
Armutlu MYO	5
Çınarcık MYO	7
Hukuk Fakültesi	17
İİBF	22
İnsan ve Toplum Bilimleri	7
İslami İlimler	75
Lisansüstü Eğitim	4
Mühendislik Fakültesi	36
Sağlık Bilimleri Fakültesi	23
Sanat Tasarım Fakültesi	5
Spor Bilimleri Fakültesi	20
Termal MYO	13
Yalova MYO	16
<b>Toplam Bursiyer Sayısı</b>	<b>250</b>

### 5.4.2 Kısmi Zamanlı Öğrenci Çalıştırma Programı

Tablo 53. Kısmi Zamanlı Öğrenci Çalıştırma Programı Kapsamında Çalışan Öğrenci Sayıları

Öğrencinin Çalıştığı Birim	Kontenjan
Altınova Meslek Yüksekokulu	3

Basın Yayın	3
Bilgi İşlem Daire Başkanlığı	5
Bilimsel Araştırma Projeleri	1
Çınarcık Meslek Yüksekokulu	3
Dış İlişkiler Koordinatörlüğü	2
Döner Sermaye Müdürlüğü	1
Hukuk Fakültesi	4
İç Denetim Birimi	1
İdari ve Mali İşler Daire Başkanlığı	2
İktisadi ve İdari Bilimler Fakültesi	3
İnsan ve Toplum Bilimleri Fakültesi	3
İslami İlimler Fakültesi	8
Kalite Koordinatörlüğü	2
Kütüphane ve Dökümantasyon Daire Başkanlığı	5
Lisansüstü Eğitim Enstitüsü	2
Mühendislik Fakültesi	5
Öğrenci İşleri ve Daire Başkanlığı	2
Personel Daire Başkanlığı	2
Sağlık Bilimleri Fakültesi	2
Termal Meslek Yüksek Okulu	3
Sanat ve Tasarım Fakültesi	2
Spor Bilimleri Fakültesi	3
Strateji Daire Başkanlığı	3
Uluslararası Öğrenci Koordinasyon Uygulama Merkezi	2
Türkçe Öğretim Uygulama ve Araştırma Merkezi	1
Yabancı Diller Yüksekokulu	3
Sağlık Kültür ve Spor Daire Başkanlığı	25
Yalova Meslek Yüksekokulu	6
Yapı Teknik Daire Başkanlığı	2
<b>TOPLAM</b>	<b>109</b>

## 5.5 REKTÖRLÜĞE BAĞLI MERKEZLER/ BİRİMLER/ BÖLÜMLER

### 5.5.1 Araştırma ve Uygulama Merkezleri

#### Yalova Üniversitesi Sürekli Eğitim Uygulama ve Araştırma Merkezi (YÜSEM)

Günümüz bilgi toplumunda eğitim, sadece gündelik hayatın yaşanmasını değil, geleceğin de güvence altına alınmasını temin edecek bir zorunluluk olarak karşımıza çıkmaktadır. Tüketimin giderek artması, doğal kaynakların verimli kullanılması gereği, bedensel üretim gücünden ziyade, zihinsel üretim gücünün önemini vurgulamaktadır. Günümüz toplumunda problemlerin çözümünün, mevcut bilgi ve birikimlerin sürekli artırılmasıyla mümkün olabileceği açıkça bilinmektedir. Bu noktadan hareketle, çalışan ve üreten insanın yaşam boyu eğitimi, mevcut ve gelecek yüzyıllar için ülke refahının sürdürülebilir kılınması için hayati bir önem arz etmektedir.

Toplumun çok değişik kesimlerindeki bireylerin, gerekli temel ve mesleki eğitimlere sahip olması mevcut eğitim sisteminin en temel hedefleri arasında olmalıdır.

Eğitilmiş bireylerden oluşan toplumlardaki gelişim, eğitimin yeterince sağlanmadığı toplumlara oranla kıyaslanamayacak kadar yüksektir. Planlı, bilinçli, sistematik, mevcut güncel teknolojilerden yararlanan, dinamik bir eğitim yapısı toplumların istikrarla kalkınması için şart ve kaçınılmazdır.

Ülkemizin en değerli ve güzide eğitim kurumlarından birisi olmaya aday Üniversitemiz, bünyesinde bulundurduğu akademik birimlerinde, deneyimli eğitici kadrosu ile mesleki alanda eğitilmiş, üretken ve gelişimi isteyen bireyler yetiştirerek ülke kalkınmasında üzerine düşen görevini başarıyla ifa edecektir. Mevcut eğitim programının yanı sıra, gerek Üniversitemiz bünyesinden ve gerekse yurtiçinden gelen eğitim taleplerini deneyimli öğretmen kadrosu vasıtasıyla cevaplayacaktır. Yeni kurulan üniversitemizin, eğitimde gerçekleştirmeyi hedeflediği başarı hamlesi ve ülke yüksek eğitim ve öğretimi için sahip olduğu farklı ve geniş vizyonu, Türkiye genelinde birçok kurum ve kuruluşun bizden topluma mesleki eğitim becerileri kazandırılması yönünde beklentilerini ve isteklerini üst düzeyde karşılamayı amaçlamaktadır.

Bu yönde gelen başvuruların Üniversite bünyesinde değerlendirilmesi, Yalova Üniversitesi'nin temel ilkelerine ve etik kurallarına uygun kaldığı takdirde planlanması, programlanması ve organizasyonu işlemlerinin gerçekleştirilmesi prosedürlerinin gerçekleştirilmesi için, Rektörlüğümüz 2009 yılında Yalova Üniversitesi Sürekli Eğitim Merkezi'nin (YUSEM) kurulmasını kararlaştırmıştır.

Merkezimizin öncelikli amacı, üretken, duyarlı, sürekli öğrenme arzusu içerisinde ve gelişimi isteyen bireylerin, sürekli yenilenen teknolojilerin kullanımı vasıtasıyla, kurum ve

toplumlara ulaşmasını sağlamaktır. Görevimiz, bilimsel bilgiyi yetişkinlerle ve kurumlarla paylaşmanın ve kuramsal bilgiyi uygulama ile bütünleştirerek toplum yararına sunmanın etkili süreçlerini geliştirmek; böylece bireysel ve toplumsal sorunların çözümüne katkıda bulunmaktadır.

Amaçları doğrultusundaki tüm etkinliklerini meslek içi eğitim, kurumlara eğitim, sertifika programları, önceden programlanmış seminerler, sözleşmeli seminerler, çeşitli kesimlere konferanslar gibi yollarla gerçekleştirerek, Üniversitemizin hemen her alanda var olan deneyimli eğitim kadrosunu, gelen talepler doğrultusunda yönlendirmek, talepte bulunan kurum veya kuruluş çalışanlarını daha nitelikli ve donanımlı hale getirmek için katkıda bulunmak temel hedeflerimizdendir.

Tablo 54. YÜSEM Tarafından Gerçekleştirilen Eğitimler

Eğitimin Adı	Eğitimin Türü (Sertifikalı/ Sertifikasız)	Eğitim Alan Grup Profili (Bireysel/ Kurumsal)	Başlangıç Tarihi	Bitiş Tarihi	Ders Saati	Kişi Sayısı
İTERAKTİF EĞİTİMLER	SERTİFİKALI	GRUP	28-MAYIS	02- TEMMUZ 2022	180 SAAT	6
İTERAKTİF EĞİTİMLER	SERTİFİKALI	GRUP	28-MAYIS	02- TEMMUZ 2022	180 SAAT	1
İTERAKTİF EĞİTİMLER	SERTİFİKALI	GRUP	28- MAYIS	02- TEMMUZ 2022	180 SAAT	8
İTERAKTİF EĞİTİMLER	SERTİFİKALI	GRUP	28- MAYIS	02- TEMMUZ 2022	180 SAAT	5
İTERAKTİF EĞİTİMLER	SERTİFİKALI	GRUP	16-AĞUSTOS	16- EYLÜL 2022	180 SAAT	3
İTERAKTİF EĞİTİMLER	SERTİFİKALI	GRUP	16-AĞUSTOS	02-EKİM 2022	180 SAAT	5
İTERAKTİF EĞİTİMLER	SERTİFİKALI	GRUP	16-AĞUSTOS	16- EYLÜL 2022	180 SAAT	3
İTERAKTİF EĞİTİMLER	SERTİFİKALI	GRUP	16-AĞUSTOS	15-EKİM 2022	180 SAAT	2
İTERAKTİF EĞİTİMLER	SERTİFİKALI	GRUP	27-EYLÜL	30-EKİM 2022	180 SAAT	10
İTERAKTİF EĞİTİMLER	SERTİFİKALI	GRUP	27-EYLÜL	30-EKİM 2022	180 SAAT	10
İTERAKTİF EĞİTİMLER	SERTİFİKALI	GRUP	27-EYLÜL	30-EYLÜL 2022	180 SAAT	12
İTERAKTİF EĞİTİMLER	SERTİFİKALI	GRUP	27-EYLÜL	30-EKİM 2022	180 SAAT	13
İTERAKTİF EĞİTİMLER	SERTİFİKALI	GRUP	27-EYLÜL	30-EKİM 2022	180 SAAT	10
ÖRGÜN EĞİTİMLER	SERTİFİKALI	GRUP	5-MAYIS	5-HAZİRAN	180 SAAT	56

### Yalova Üniversitesi Uzaktan Eğitim Uygulama ve Araştırma Merkezi (YÜZEM)

Merkez, Üniversitemizde bilgi ve iletişim teknolojisine dayalı ön lisans, lisans ve yüksek lisans düzeyinde birinci ve ikinci öğretimde bazı derslerin uzaktan öğretim yöntemiyle verilmesi konularında çalışmalar yapmaktadır. Uzaktan Eğitim merkezinin kuruluş amacı öğretim elemanı ve öğrencilerin aynı mekânda bulunma zorunluluğu olmaksızın, eğitim-öğretim faaliyetlerinin bilgi iletişim teknolojisine dayalı olarak planlanıp ve yürütülmesinin sağlanmasıdır.

Teknolojik gelişmeler dünyada her geçen gün artmakta ve bu artış eğitime doğrudan yansımaktadır. Bir Dünya Üniversitesi olma hedefi ile ilerleyen Yalova Üniversitesi; öğrencilerine, evrensel bilgi ve teknolojik gelişmeleri, en kısa sürede ve en etkin bir biçimde sunmayı hedeflemektedir. Bunun bir sonucu olarak 2012-2013 eğitim-öğretim döneminden itibaren üniversitemiz bünyesinde bazı dersler “Uzaktan Eğitim” yöntemiyle verilmeye başlanmıştır.

Uzaktan eğitimle; mekân kısıtlaması sorununu ortadan kaldırarak, eğitim platformundan dünyanın neresinde olursa olsun üniversitemiz bünyesindeki herkesin yararlanabilmesi, öğrencinin istediği yerden bilgiyi öğrenmesine olanak tanıdığından, öğrenme sürecinin hızlandırılması, öğrencilerin Uzaktan Eğitim platformu sayesinde istedikleri an öğretim üyelerine erişebilmeleri, bu sayede öğrenciye daha detaylı ve daha hızlı bir şekilde geri bildirim gerçekleştirilmesi hedeflenmektedir.

2022 yılsonu itibariyle YÜZEM kapsamında 87 programda eğitim verilmiş olup ders bazında ise 3 ders uzaktan eğitim kapsamında verilmiştir.

*Tablo 55. Uzaktan Eğitim Program ve Ders Sayısı*

Uzaktan Eğitim Verilen Program Sayısı	Uzaktan Eğitim Verilen Ders Sayısı
87	3

### Yalova Üniversitesi Kadın ve Aile Uygulama ve Araştırma Merkezi (YÜKAM)

#### 17.02.2022- 19.02.2022

“11 Şubat Uluslararası Bilimde Kadın ve Kız Çocukları Günü” bağlamında, liselerin son sınıf öğrencilerine, Yalova’daki özel ve devlet liselerinde yöneticilik yapan kadınlar ile bazı devlet üniversitelerinde görev yapan kadın öğretim üyelerinin konuşmacı olduğu “Başarılı Kızlar, Başarılı Kadınlar, Başarılı Yarınlar” başlıklı biri 17.02.2022’de diğeri de 19.02.2022’de olmak üzere çevrimiçi iki panel düzenlendi.

### 22.03.2022

“Kadının Güçlenmesinde Kadın Kooperatiflerinin Önemi” başlıklı Panel düzenlendi. Panelde Yalova’da faaliyette bulunan bazı kadın Kooperatifleri temsilcileri ve Yalova Ticaret İl Müdürü panelist olarak konuştu.

### 13-14 Mayıs 2022

T.C. İçişleri Bakanlığı Jandarma ve Sahil Güvenlik Akademisinin Bursa Işıklar Jandarma Astsubay Meslek Yüksek Okulu’nun düzenlediği “Araştırma Merkezleri Toplantısına” katılan Prof. Dr. Elif YÜKSEL OKTAY YÜKAM’a ilişkin sunum yaptı.

### 29.06.2022

YÜKAM’a irtibatlandırılan araştırma görevlilerinden Dr. Hasan ÇÖLGEÇEN tarafından 60 yaş üstü Paşakent Huzurevi sakinlerine YÜKAM adına “Dijital Okuryazarlık Eğitimi” verildi.

### 21.09.2022

Doğu Marmara Kalkınma Ajansı (MARKA) ve Sanayi ve Teknoloji Bakanlığı Kalkınma Ajansları Genel Müdürlüğü koordinasyonunda düzenlenen “2024-2028 dönemi Bölge Planı Hazırlık Çalıştayına” Prof. Dr. Elif YÜKSEL OKTAY ve Dr. Öğr. Üyesi Abdullah Selim DOĞAN katılım sağladı.

### 29.09.2022

YÜKAM’a irtibatlandırılan araştırma görevlilerinden Dr. Hasan ÇÖLGEÇEN tarafından 60 yaş üstü Çınarcık Huzurevi sakinlerine YÜKAM adına “Dijital Okuryazarlık Eğitimi” verildi.

### 26.10.2022

Meme Kanseri Farkındalığı arttırmak üzere YÜKAM ve Çalışma Ekonomisi ve Endüstri İlişkileri Kulübü ortaklığıyla “Pembe Kurdele Takma Etkinliği” gerçekleştirildi.

### 17.11.2022

Çınarcık MYO'da Kadına Yönelik Şiddetle Mücadelede Toplumsal Dayanışma Paneline, Aile ve Sosyal Hizmetler İl Müdürlüğü'nden Sosyolog Cennet Ertürk'le birlikte konuşmacı olarak Prof. Dr. Elif YÜKSEL OKTAY katıldı. Panelde Prof. Dr. Elif YÜKSEL OKTAY tarafından 110'a yakın öğrenciye hem kadına şiddet hem de KADES eğitimi verildi.

### **24.11.2022**

KAFTADER, YASED, Aile ve Sosyal Hizmetler İl Müdürlüğü, Yalova Barosu, AK Parti Kadın Kolları ortaklığıyla gerçekleştirilen 25 Kasım Kadına Yönelik Şiddetle Mücadele kapsamında "Rol Model Kadın" paneline, Prof. Dr. Elif YÜKSEL OKTAY hem moderatör hem de katılımcı olarak yer aldı.

### **10.12.2022**

Memursen'in Ankara'da düzenlediği "Akademide Kadına Yönelik Mobbing" çalıştayına Prof. Dr. Elif YÜKSEL OKTAY katılım sağladı.

### **13.12.2022**

YÜKAM Müdürü Prof. Dr. Elif YÜKSEL OKTAY tarafından İİBF öğrencilerine, YÜKAM Müdür Yrd. Doç. Dr. Yasemin Çölgeçen tarafından da Sosyal Hizmet Bölümü öğrencilerine Kadına Şiddet ve KADES Eğitimi verildi.

### **12.12.2022**

5 Aralık Dünya Kadın Hakları Günü bağlamında "Yalova'nın kadın Muhtarları Konuşuyor" (panel)

### **22.12.2022**

Akciğer Kanseri Farkındalık Konferansı

### **28.12.2022**

Siyasi Parti Kadın Kolları Başkanları Yalova'da Kadın Ev Aile Projelerini konuşuyor (Panel)



### **Yalova Üniversitesi Türkçe Öğretimi Uygulama ve Araştırma Merkezi (YTÖMER)**

YTÖMER, Türkiye dışındaki akraba topluluklar ve Türk Cumhuriyetleri mensupları ile yabancılara Türkçe öğretimi vermek; bu konuda kurumsal ve uygulamalı çalışmalar yapmak, bunları desteklemek, geliştirmek, yayınlamak ve bunların yapılmasını özendirmek için imkân sağlamak; ayrıca ilgili tüm ulusal ve uluslararası kurum ve kuruluşlarla iş birliği yapmak görevlerini üstlenmektedir.

YTÖMER Yönetmeliği 4 Mart 2018 tarih ve 30350 sayılı Resmi Gazetede yayınlanmıştır. 28 Ağustos 2022 tarihinde YTÖMER Eğitim-Öğretim ve Sınav Yönergesi Yalova Üniversitesi Senatosunda onaylanmıştır.

- YTÖMER’de yabancı uyruklular için A1, A2, B1, B2 ve C1 düzeylerinde Türkçe dil kursları ve ayrıca, dil düzeyini belirlemek ve başarı belgesi almak isteyenler için Türkçe Yeterlik Sınavları tertip edilmektedir.
- YTÖMER’de eğitim materyallerinin seçimi kursiyer profiline ve eğitmenlerin deneyimlerine dayalı olarak titizlikte yapılmaktadır.
- Kurslarda haftalık ders içeriklerinin planlanması ve çıktıların takibinden sorumlu öğretim elemanları bulunmaktadır.
- YTÖMER’de yabancı uyruklular için A1, A2, B1, B2 ve C1 düzeylerinde Türkçe dil kursları ve ayrıca, dil düzeyini belirlemek ve başarı belgesi almak isteyenler için Türkçe Yeterlik Sınavları tertip edilmektedir.
- YTÖMER’de eğitim materyallerinin seçimi kursiyer profiline ve eğitmenlerin deneyimlerine dayalı olarak titizlikte yapılmaktadır.
- Kurslarda haftalık ders içeriklerinin planlanması ve çıktıların takibinden sorumlu öğretim elemanları bulunmaktadır.
- Başlangıç ve orta düzeyde her bir kur 7 hafta olarak planlanmaktadır.
- 2022 yılında açılan 3 kursa 233 kursiyer kaydı yapılmıştır.
- Eğitimin ardından Türkçeyi okuma, yazma, dinleme, konuşma yeterliklerini belirlemek ve bu dört becerideki dil düzeyini ölçmek için Türkçe Yeterlik Sınavı yapılmaktadır. Sınav yaklaşık üç saat sürmekte ve adaylar her dört beceri için ayrı testlere tabi tutulmaktadır.
- Düzeyler aşağıdaki gibidir (100 puan üzerinden):
- 85 ve üzeri puan: C1

- 70-84 arası puan: B2
- 60-69 arası puan: B1
- Sınav sonucuna göre kursiyerlere Avrupa Ortak Dil Ölçütleri Çerçevesiyle uyumlu Başarı Belgesi verilmektedir. 2022 yılında yapılan 12 Türkçe Yeterlik Sınavı sonucuna göre 202 kişiye başarı belgesi düzenlenmiştir.
- YTÖMER’de mevcut programların içerik, amaç ve çıktılarının gerçekleşip gerçekleşmediği kursiyerlerle yapılan anketler vasıtasıyla gözden geçirilmekte; bu veriler ışığında eğitmenlerle istişare yapılarak gerekli güncellemeler sağlanmaktadır.
- Birimde kursiyerler görüş ve önerilerini sözlü ve yazılı mekanizmalarla ifade edebilmektedir. Bunlar birim yönetimince dikkate alınmakta, gerek eğitim yöntemleri gerekse sınıf-eğitmen dağılımları güncellenmektedir.
- Kursiyerlerin öğrenme düzeylerini takip etmek amacıyla kur sonlarında yazılı sınavlar yapılmaktadır.
- YTÖMER idari birimlerinde görev alan personelin liyakatlerinin üstlendikleri görevlerle uyumunu sağlamak üzere kurum için eğitimlere katılımları teşvik edilmektedir.

Özetle 2022 yılı içerisinde;

- **YTÖMER’de 1 Müdür, 2 Müdür Yardımcısı ve 2 İdari Personel görev almaktadır.**
- **2022 yılında 3 Türkçe dil kursu açılmış ve bu kurslara 233 kayıt olmuştur.**
- **2022 yılında 12 Türkçe Yeterlik Sınavı yapılmış ve 202 kişiye başarı belgesi verilmiştir.**
- **2022 yılı YTÖMER döner sermaye geliri 535.900 TL’dir.**

### Yalova Üniversitesi Kariyer Merkezi Koordinatörlüğü

- Nisan 2022 Doç. Dr. Yasin Galip GENCER Kariyer Merkezi Birimi Koordinatörü olarak atanmıştır.
- “Kariyer Planlaması” dersi 2021-2022 güz döneminde üniversite ortak seçimlik dersi olarak Prof. Dr. Ersin Kavi tarafından çevrimiçi olarak verilmiştir. (Derse kayıtlı öğrenci sayısı 299).

- 30.01.2023 tarihinde Güz Dönemi Staj Seferberliği başvuruların değerlendirilmesi ve belge onaylanması yapılmıştır. Staj seferberliği programına 2022 yılında 1400 öğrenci başvurmuştur. (2021 yılı staj seferberliği başvuru yapan öğrenci sayısı 500).
- 1-2 Mart tarihinde Anadolu Üniversitesinde gerçekleştirilecek İKAF'23 İç Anadolu Kariyer Fuarına katılacak öğrencilerin kayıtları alınmış ve alınmaya devam edilmektedir.
- Cumhurbaşkanlığı İnsan Kaynakları Ofisi tarafından hazırlanan "e-İnsan" programının lansmanına Yalova Üniversitemizi temsilen, Yalova Üniversitesi Tıp Fakültesi Kurucu Dekanı ve Rektör Yardımcısı Prof. Dr. Vefik Arıca, Rektör Danışmanı ve Kariyer Merkez Müdürü Doç. Dr. Yasin Galip Gençer ve Kariyer Merkezi Koordinatörlüğünden Öğr. Gör. Yasemin Korkut katılmıştır (20 Ekim 2022)
- İKAF'23 İç Anadolu Kariyer Fuarı için Anadolu Üniversitesi başkanlığında katılımcı üniversitelerin Kariyer Merkezleri Başkanları ile yapılan toplantıya Kariyer Merkezi Birimi Koordinatörü Doç. Dr. Yasin Galip Gençer katılmıştır (Kasım 2022)
- İKAF'23 Kariyer Fuarında stant açılmasıyla ilgili olarak Yalova ilinde yer alan işletmeler ile görüşmeler yapılmıştır.
- T.C. Cumhurbaşkanlığı İnsan Kaynakları Ofisi organizasyonunda düzenlenen "İstanbul İnsan Kaynakları Forumu" üniversitemizi temsilen Yalova Üniversitesi Rektör Yardımcısı Prof. Dr. Senay Yürür Karşlıoğlu, Rektör Danışmanı ve Kariyer Merkezi Koordinatörü Doç. Dr. Yasin Galip Gençer, Personel Daire Başkanı Cemal Şensoy ve Kariyer Merkezi personeli Öğr. Gör. Yasemin Korkut katıldı (5-6 Aralık 2022).
- Üniversite ana kampüsünde Kariyer Merkezi Birimine bir ofis tahsis edilmiştir (2022 Aralık).
- Kariyer Merkezi Birimi ofisinde görevlendirilmek üzere alanında uzman Öğretim Görevlisi ilanına çıkmıştır (31.12.2022).
- Cumhurbaşkanlığı İnsan Kaynakları Ofisi tarafından yönlendirilen ilanlar Kariyer Merkezi Birimi sosyal medya hesaplarında ve web sitesinde duyurulmuştur.
- Kariyer Merkezi Biriminin 2022-2023 Bahar dönemi için planladığı etkinlik listesi:

- İKAF'23 İç Anadolu Kariyer Fuarına Yalova Üniversitesi öğrencilerinin götürülmesi (2-3 Mart 2023).
- İş Bankası Girişimcilik Şubesi – teknik gezi (15 Mart 2023).
- Kariyer Merkezi etkinliğinde; “Yalova Üniversitesi Mezunlarının İş Hayatındaki Deneyimleri” başlığı altında üniversitemizden mezun ve iş hayatında olan öğrencilerimizin kendi yaşadıkları deneyimleri ve süreçleri şu anda okumakta olan öğrencilerimizle paylaşımlarını sağlamayı hedefliyoruz. (Mayıs 2023)

### 5.5.2 Rektörlüğe Bağlı Birimler

#### Bilimsel Araştırma Projeleri Koordinasyon Birimi (BAP)

Yalova Üniversitesi Bilimsel Araştırma Projeleri Koordinasyon Birimi, Yalova Üniversitesi bünyesinde yürütülen bilimsel araştırma projelerinin koordinasyonun sağlanması, Yalova Üniversitesi araştırmacılarının ulusal ve uluslararası düzeyde araştırma etkinliklerinin artırılması, proje çalışmaları sonucu ortaya çıkan uygulanabilir ve ülke ekonomisine katma değere sahip araştırma sonuçlarının patente dönüşmesinin sağlanması amacıyla hizmet vermektedir.

BAP Birimi Üniversitemiz öğretim üyeleri tarafından önerilen ve yönetilen bilimsel araştırma projelerini değerlendirmek, kabul etmek ve desteklemek; projeleri izlemek, sonuçlarını değerlendirmek ve duyurmak faaliyetlerini yerine getirmektedir.

BAP Birimi bünyesinde **2022 yılı içerisinde, 2021 yılından devreden 110 proje, 2022 yılında başlayan 43 proje ve 2022 yılı içerisinde tamamlanan 74 olmak üzere toplam 153 proje yürütülmüştür.** Projelerin 2022 yılı itibarıyla **toplam ödeneği 10.110.914,08 TL ile 212.955 AVRO olup, toplam harcama 5.843.700,306 TL ile 120.414 AVRO 'dur.**

#### Yalova Üniversitesi Dış İlişkiler Koordinatörlüğü (YUDİK)

Yalova Üniversitesi Dış İlişkiler Koordinatörlüğü Üniversitenin uluslararası ilişkilerini arttırmak, geliştirmek, uluslararası platformda tanıtımını yapmak, akademik ve idari personel ile öğrencilerin uluslararası bilimsel ve kültürel deneyimlerinin gelişmesi ve zenginleşmesine yardımcı olmak amacıyla faaliyetlerini sürdürmektedir.

YUDİK, Yalova Üniversitesi'nin ulusal ve uluslararası dış ilişkilerini yürüterek işbirliklerini geliştirmekte, Eurodesk İrtibat Noktası olarak hizmet etmekte, Bologna Uyum, Leonardo da Vinci, Erasmus, Farabi, Mevlana ve Proje Yönetim alt birimleri ile öğrenci ve

öğretim üyeleri için kolaylaştırıcı destek yönetim birimi olarak görev yapmaktadır. Eğitim, bilim ve kültür alanlarında ulusal ve sınır ötesi işbirliğinin artırılması amacıyla ulusal ve uluslararası aktiviteler düzenlemektedir.

Yalova Üniversitesi Dış İlişkiler Koordinatörlüğü, bulunan faaliyet kapsamında 2022 yılı içerisinde öğrencilerimize ve yerele eğitim, seminer, konferans, bilgilendirme toplantıları, yurtdışı eğitim kurumlarıyla anlaşmalar, proje çalışmaları yürütülmesi ve gerçekleştirilmesi, online olarak internet üzerinden soru-cevap hizmetinin tüm AB fırsatlarından faydalanmak isteyenlere sağlanması hizmetleri, Erasmus, Mevlana, Farabi ve İkili İşbirlikleri değişimi hizmeti verilmiştir. Bu noktada üniversitemizin dış ilişkilerini ikili anlaşmalar ve ortak çalışmalar ile daha ileriye taşıma ve güçlü bağlar kurmak için çalışmalarını devam ettirmektedir. Dış İlişkiler Koordinatörlüğü görevini diğer birimlere bu noktada destek vererek de yerine getirmektedir.

2022 yılı içerisinde gerçekleştirilen faaliyetlere 5.7 Ulusal ve Uluslararası İlişkiler bölümünde yer verilmiştir.

### **Merkezi Araştırma Laboratuvarı**

Laboratuvarımız Mühendislik Fakültesine bağlı, Bilim ve Teknoloji Uygulama ve Araştırma Merkezinin alt birimi iken 2017 yılının başlarında Yalova Üniversitesi Merkezi Araştırma Laboratuvarı (YÜMERLAB) olarak Rektörlüğe bağlı bağımsız bir birim olmuş ve Merkez Yerleşkesinde yeni binasına taşınmıştır.

Yalova Üniversitesi Merkezi Araştırma Laboratuvarı Uygulama ve Araştırma Merkezi Yönetmeliğimiz 13 Ekim 2022 tarih ve 30917 sayılı Resmi Gazete de yayımlanarak yürürlüğe girmiştir.

Merkezimizde; Çevre Analiz Laboratuvarı, Yakıt Analiz Laboratuvarı, Mekanik Laboratuvarı, Görüntüleme ve Karakterizasyon Laboratuvarı, Yanma Test Laboratuvarı, SEM/XRD Görüntüleme Laboratuvarı, Polimer İşleme Laboratuvarı, Enstrümantal Analiz laboratuvarı ve Alg üretim biriminden oluşmaktadır. YÜMERLAB yeni kurulan bir merkez olmasına rağmen, kısa sürede yapmış olduğu test ve analizlerden gelecek için oldukça ümit vermektedir.

Üniversite içi ve dışından gelen başvurular, 2017 yılında 25.567,99 TL'lik, 2018 yılında 79.924,04 TL, 2019 yılında 83.974,00 TL, 2020 yılında Covid-19 salgınına rağmen 67.151,17 TL, 2021 yılında ise 198.290,83 TL ve **2022 yılında ise 280.763,80 TL'lik** test ve analiz ücreti brüt olarak Döner Sermaye Müdürlüğümüze yatırılmıştır. Yapacağımız çalışmalar ile bu miktarın artacağı kanaatini taşımaktayız.

YÜMERLAB'ın sektör bazında yapılan toplantılarda, bilimsel konferanslarda, çeşitli endüstrilerin katıldığı fuarlarda tanıtımının çok daha iyi bir şekilde yapılması gerekmektedir. Ayrıca alt yapı donanımlarının güçlendirilmesi ile şartların daha elverişli olacağı, araştırmacıların kendi sistemlerini kurabileceği ve bu sistemlere sanayi iş birliklerini çekebileceği fırsatlar doğacaktır.

Tablo 56. Kurum İçi Araştırma Verilen Analiz Hizmetleri

Laboratuvar Adı	Analiz Sayısı	Toplam Ödeme
Termal Analiz	462	67.251,80
Mekanik Test	207	29.916,10
Mikroskopik Görüntüleme	151	30.925,02
Polimer İşleme	2	350
Spektroskopi	157	14.923,00
Yakıt	4	237,5
Yanmazlık	1	250
Çevre Analiz	67	402,68
<b>TOPLAM</b>	<b>1051</b>	<b>144.256,10 TL</b>

Tablo 57. Kurum Dışı Araştırma Verilen Analiz Hizmetleri

Laboratuvar Adı	Analiz Sayısı	Toplam Ödeme
Termal Analiz	331	61.883,30
Mekanik Test	169	30.728,38
Mikroskopik Görüntüleme	10	7.568,72
Polimer İşleme	52	18.253,00
Spektroskopi	156	17.679,00
Yakıt	2	236,00
Yanmazlık	1	159,30
<b>TOPLAM</b>	<b>721</b>	<b>136.507,70</b>

### Kalite Koordinatörlüğü

“Yalova Üniversitesi Kalite Komisyonu ve Kalite Koordinatörlüğü Yönergesi” Yalova Üniversitesi Senatosunun 02.08.2018 tarih ve 133 sayılı toplantısında, kabul edilerek yürürlüğe girmiştir. Senatonun, 20.09.2018 tarih ve 136 sayılı toplantısında “Yalova Üniversitesi Kalite Komisyonu” oluşturulmuştur. Yalova Üniversitesi “Kalite Politikası” ve “Kalite Hedefleri”, Y.Ü. Kalite Komisyonunun 06.12.2018 tarihli toplantısında görüşülerek kabul edilmiş ve üniversite web sitesinde yayınlanmıştır.

Yalova Üniversitesi, Kalite Koordinatörlüğü birimi kalite değerlendirme ve güvencesi faaliyetlerinde bulunmak, akreditasyon çalışmaları yapmak, akademik ve idari birimler arasında kalite çalışmalarını koordine etmek ile birim ve kurum performansların izlenmesi ve iyileştirilmesi konusunda sistemli ve planlı çalışmalar yapmakla görevlidir.

Bu bağlamda kalite koordinatörlüğü birimi 2022 yılına ait faaliyetlerini Kurumsal Dış Değerlendirme Raporunda belirtilen “gelişmeye açık yönler” üzerine yoğunlaşarak gerçekleştirmiştir. Yalova Üniversitesinin 2021 yılına ait KİDR hazırlanarak YÖKAK sistemine yüklenmiş ve aynı rapor Üniversitemizin web sayfasına da konulmuştur. Koordinatörlüğün idari yapısında ve web sayfasında güncellemeler yapılmıştır. Kalite komisyonun yeniden yapılandırılmasına yönelik planlama ve mevzuat değişiklikleri gerçekleştirilmiştir. “Herkesle kalite, her zaman kalite” slogan çerçevesinde iç paydaşlar, öğrenciler ve dış paydaşlarla çalışmalar birimizin üst düzeydeki motivasyonu ile gerçekleştirilmektedir.

01.07.2022 tarihinde Prof. Dr. Murat AZALTUN, Kalite Koordinatörü olarak görevlendirilmiştir. Koordinatörlükte iki öğretim görevlisi çalışmaktadır.

Kalite Koordinatörlüğü kalite çalışmalarının üniversite genelinde yayılmasını sağlamak amacıyla Temmuz 2022 itibariyle tüm birimlerde “Kalite Güvence Sistemi Değerlendirme Toplantıları” düzenlemeye başlamıştır. Bu kapsamda 28 Temmuz-24 Ağustos 2022 tarihleri arasında 15 birimle toplam 242 kişinin katılım sağladığı toplantılar gerçekleştirmiştir. Bu toplantıların gündemini genel olarak aşağıda yer alan maddeler oluşturmuştur.

### 1. Genel web sayfaları hakkında;

- Web sayfalarının aktif kullanılması
- Etkinliklerin haberleştirilmesi
- Haber ve Etkinliklerin hem Fakülte/MYO hem de ilgili bölümlerde paylaşılması

### 2. Dış Paydaş Toplantılarının Organize Edilmesi

- Söz konusu toplantılardan beklentilerimizin açıklanması
- İyi Niyet Protokolleri hakkında açıklamalar (örnek olarak paylaşılması)

### 3. Kalite Menüsü hakkında;

- Kalite Menüsü alt sekmeleri hakkında açıklama
- “İç Paydaşlarımız” sekmesi hakkında görüşme (Yayınlar, Projeler, Sosyal Sorumluluk ve Toplumsal katkılar)
- Veri ve bilgilerin eksiksiz ve güncel olarak girilmesi
- Dış Paydaşların son güncelleme tarihi ile paylaşılması
- Öğrenci Kulüpleri veya öğrenciler tarafından yürütülen faaliyetlerinin paylaşılması

### 4. Bologna ders bilgi paketlerinin girişi hakkında görüşme

## 5. Sosyal medyanın aktif kullanımı

Yukarıdaki gündem maddelerine içeren toplantıların sonunda özellikle Bologna Ders Bilgi Paketlerinin konusunda bir durum analizi yapılmasına ihtiyaç duyulmuştur. Bu ihtiyaçtan hareketle 19.09.2022 tarihinde Bologna Eşgüdüm Komisyonu (BEK) ve AKTS Koordinatörleri ile Bologna Ders Bilgi Paketleri sorunlarının tespiti ve çözümüne ilişkin toplantı bir toplantı düzenlenmiştir. Bu toplantıda Bologna Ders Bilgi paketlerinin YÖKAK Kurumsal Akreditasyon Programı içindeki öneminden bahsedilmiş ve iyileştirmeler için katılımcıların önerilerine başvurulmuştur. Böylece bu kapsamda ciddi bir eğitim ihtiyacı olduğu tespit edilmiştir. 23.09.2022 tarihinde Bologna konusundaki sorunların çözülmesine yönelik bir fakülte ile uygulamalı eğitim yapılmış ve eğitim kaydı alınarak diğer birimlere gönderilmiştir. 31.10.2022 tarihinde de Bologna Koordinatörleri ile “Her yıl için ayrı eğitim öğretim planı tanımlanması”, “Ders içeriği girilmeyen derslerin takibinin yapılması” ve “Bologna süreci ile ilgili temsilcilerin görüş ve önerilerinin alınması” başlıklarında toplantı gerçekleştirilmiştir.

2022 yılı içerisinde 02.02.2022, 31.03.2022 ve 08.09.2022 tarihlerinde olmak üzere Kalite Komisyonu üç defa toplanmıştır. Yine 2022 yılı içerisinde öğrencilerin kalite süreçlerine katılmasını katkı sağlamak amacıyla İnovatif Düşünceler ve Kalite Kulübü kurulmuş, daha sonra yapılan isim değişikliği sonucu Kalite Kulübü olarak faaliyetlerine devam etmektedir.

Bir belgelendirme kuruluşu ile anlaşarak 30.03.2022 tarihinde tarafından çoğunluğu öğrencilerden oluşan 223 kişilik bir gruba ISO 9001:2015 Kalite Yönetim Sistemi eğitimi verdirilmiştir. 23.12.2022 tarihinde de öğrenci konseyi başkanı, kalite kulübü yönetim kurulu ve farklı birimlerden öğrencilerin oluşturduğu 7 kişilik öğrenci grubu, gereksiz gördükleri soruları çıkarmak, değerlendirilmeye ihtiyaç duyulan farklı alanlarda soru eklemek ve soruları daha anlaşılır hale getirmek üzere anketlerde iyileştirme önerilerinde bulunmuştur. Bu öneriler değerlendirilip onaylandıktan sonra anket yayınlanmıştır. 2022 yılının başında da öğrenci memnuniyet anketi, idari personel memnuniyet anketi, akademik personel memnuniyet anketi ve dış paydaş memnuniyet anketi yayınlanmış, anketler değerlendirilmiş ve sonuçlar web sitesinde yayınlanmıştır.

Dış paydaşların da üniversite kalite ve iyileştirme faaliyetlerine destek olmaları amacıyla tüm birimlerde dış paydaş toplantılarının organize edilmesi talep edilmiştir. Bu kapsamda dış paydaşların süreçlere katılımı büyük oranda sağlanmış ve üniversite genelinde gerek eğitim öğretim süreçlerine gerekse de diğer süreçlere katılımlarını sağlamak için çalışmalar devam etmektedir. 01.12.2022 tarihli Senato toplantısında alınan karar ile kalite konularında alınacak



karar süreçlerine katkı sağlamaları amacıyla Kalite Komisyonuna dış paydaşlar da dahil edilmiştir.

YÖKAK tarafından talep edilen 2021 Kurum İç Değerlendirme Raporunun (KİDR) hazırlanması üzere koordinatörlük ekibine görev dağılımı yapılmıştır ve 2021 KİDR 31.03.2022 tarih ve 227 sayılı Senato toplantısında alınan kararla uygun görüşmüş olup YÖKAK'ın <https://yonetim.yokak.gov.tr/> adresine rapor ve performans göstergeleri verileri girilmiştir. Yine 2021 Yılı YÖK İzleme ve Değerlendirme Raporu verileri toplanılmış ve sisteme girilmiştir.

Üniversitemizin web sitelerinin aktif kullanılmasına yönelik olarak birimlerin web sitelerine "KALİTE" menüsü eklemeleri talep edilmiş; doldurulması ve her birinin web sitesinde yayınlanması amacıyla hazırlanan Excel dosyası paylaşılmıştır. Böylece yapılan faaliyetlerin web sitelerinde daha görünür olması sağlanmıştır.

3-4 Ekim 2022 tarihinde YÖKAK tarafından İzleme Programı kapsamında yapılan saha ziyareti için gerekli hazırlıklar yapılmış ve ziyaret sırasındaki etkinlikler organize edilmiştir.

2022 yılı kapsamında kalite koordinatörlüğü kalite komisyonunun sekretaryası olarak çalışması gerekirken üniversitemizde kalite komisyonunun işleri kalite koordinatörlüğü tarafından yerine getirilmiştir. Üniversitemizde kurulan yeni fakülteler ve alt yapı çalışmalarının sınırlı bütçe olanakları ile yapılması sonucu ilgili akademik birilerin sınıf, laboratuvar, bilgisayar, donanım ihtiyaçları yeterince karşılanamamıştır. Dolayısıyla üniversite üst yönetim kaliteyi sahiplenememiş ve kalite çalışmaları mevzuatın gerektirdiklerini minimum seviyede gerçekleştirmiştir. İç kontrol eylem planı hayata geçirilememiştir. İç kontrol eylem planında yapılması öngörülen prosedür, görev tanımı, iş akış semaları vb. geliştirilememiş olması süreçlerin sistematik hale getirilmesinin önündeki önemli bir etken olduğu düşünülmektedir. Sonuç olarak kalite birimince hazırlanan raporlar birimlerden gelen eksik, ortak katılımla hazırlanmamış veriler çerçevesinde hazırlamıştır. 03-04 Ekim 2022'de YÖKAK izleme takımı tarafından yapılan saha ziyaretinde bu eksiklikler ilgili takımın üyeleri tarafından da dile getirilmiştir. 2023 yılında bu konularda iyileştirici faaliyetler yapılmaya başlanmıştır.

### İç Denetim Birimi

5018 sayılı Kamu Mali Yönetimi Kontrol Kanunu'nun 63 maddesi ile İç Denetçilerin Çalışma Usul ve Esasları Hakkındaki Yönetmelik'in 5'inci maddesi uyarınca nesnel güvence sağlama ve danışmanlık faaliyeti yürütülmektedir.

Nesnel güvence sağlama; kurumun risk yönetimi ile kontrol ve yönetim süreçlerinin etkin bir şekilde işlediğine, üretilen bilgilerin doğruluğuna ve tamlığına, faaliyetlerin etkili, ekonomik, verimli ve mevzuata uygun bir şekilde gerçekleştirildiğine, varlıklarının korunduğuna dair kurum içine ve kurum dışına yeterli güvencenin verilmesidir.

İç denetim, nesnel güvence sağlamanın yanında, özellikle risk yönetimi, kontrol ve yönetim süreçlerini geliştirmede idarelere yardımcı olmak üzere bağımsız ve tarafsız bir danışmanlık hizmeti sağlar. Danışmanlık hizmeti, idarenin hedeflerini gerçekleştirmeye yönelik faaliyetlerinin ve işlem süreçlerinin sistemli ve düzenli bir biçimde değerlendirilmesi ve geliştirilmesine yönelik önerilerde bulunulmasıdır.

Üniversitemizde ilk defa 2016 yılında bir iç denetçi ataması yapılmış ve İç Denetim Birimi oluşturulmuştur.2022 yılı itibariyle 2 iç denetçi görev yapmaktadır.

Bu kapsamda 2022 Yılı İç Denetim Programı çerçevesinde yapılan denetim faaliyetleri ile birimlerin iç kontrol sistemleri de değerlendirmeye tabi tutulmuştur. 2022 yılında yapılan denetim, danışmanlık ve inceleme faaliyetleri aşağıdaki tablo da listelenmiştir.

Tablo 58. Yapılan Denetim-Danışmanlık ve İnceleme Faaliyetleri

Yapılan Denetim-Danışmanlık ve İnceleme Faaliyeti	Rapor Yılı/Sayısı
Personel Dairesi Başkanlığı'nın "Taşınırın Teslimi (Zimmet), Muhafazası Ve Takibi İşlemleri İle Yılsonu İşlemleri" Süreci	2022-6050/1
Strateji Geliştirme Dairesi Başkanlığı'nın "Taşınırın Teslimi (Zimmet), Muhafazası Ve Takibi İşlemleri İle Yılsonu İşlemleri" Süreci	2022-6050/2
Hukuk Müşavirliği'nin "Taşınırın Teslimi (Zimmet), Muhafazası Ve Takibi İşlemleri İle Yılsonu İşlemleri" Süreci	2022-6050/3
Termal MYO'nun "Taşınırın Teslimi (Zimmet), Muhafazası Ve Takibi İşlemleri İle Yılsonu İşlemleri" Süreci	2022-6050/4
Altınova MYO'nun "Taşınırın Teslimi (Zimmet), Muhafazası Ve Takibi İşlemleri İle Yılsonu İşlemleri" Süreci	2022-6050/5
Hukuk Fakültesi'nin "Taşınırın Teslimi (Zimmet), Muhafazası Ve Takibi İşlemleri İle Yılsonu İşlemleri" Süreci	2022-6050/6
Sanat ve Tasarım Fakültesi'nin "Taşınırın Teslimi (Zimmet), Muhafazası Ve Takibi İşlemleri İle Yılsonu İşlemleri" Süreci	2022-6050/7

İktisadi ve İdari Bilimler Fakültesinin “Taşınırın Teslimi (Zimmet), Muhafazası ve Takibi İşlemleri ile Yıl Sonu İşlemleri” süreci	2022-6087/1
Sağlık, Kültür ve Spor Daire Başkanlığının, “Taşınırın Teslimi (Zimmet), Muhafazası ve Takibi İşlemleri ile Yıl Sonu İşlemleri” süreci	2022-6087/2
Döner Sermaye İşletme Müdürlüğünün, “Taşınırın Teslimi (Zimmet), Muhafazası ve Takibi İşlemleri ile Yıl Sonu İşlemleri” süreci	2022-6087/3
İdari ve Mali İşler Daire Başkanlığının, “Taşınırın Teslimi (Zimmet), Muhafazası ve Takibi İşlemleri ile Yıl Sonu İşlemleri” süreci	2022-6087/4
Yalova MYO'nun “Taşınırın Teslimi (Zimmet), Muhafazası Ve Takibi İşlemleri İle Yılsonu İşlemleri” Süreci	2022-6087/5
Çınarcık MYO'nun “Taşınırın Teslimi (Zimmet), Muhafazası Ve Takibi İşlemleri İle Yılsonu İşlemleri” Süreci	2022-6087/6
Bilgi ve İletişim Güvenliği Süreci	2022-BIGD/1
Yalova Meslek Yüksekokulunda tespit edilen eksik taşınırlarla ilgili olarak kamu zararının tahsili esas olmak üzere sorumluların tespiti	2022-6087/1

### **Döner Sermaye İşletme Müdürlüğü**

27.08.2009 Tarihinde 27328 sayılı Resmi Gazetede yayımlanan Yalova Üniversitesi Döner Sermaye İşletmesi Yönetmeliği ile 01.10.2009 tarihinde faaliyetine başlayan Döner Sermaye işletmemizin Kuruluş Amacı; Kurumların temel hizmetlerini aksatmamak kaydıyla, varsa kapasite fazlasını değerlendirerek üretim yapılması ve üretilen mal veya hizmetin piyasaya satılması sonucu kuruma ek gelir sağlamak.

İşletmenin faaliyet alanına giren iş ve hizmetler şunlardır:

- a)** Yükseköğretim Kurumları dışındaki kurum ve kuruluşlar ile gerçek ve tüzel kişiler tarafından talep edilecek konularda, bilimsel görüş vermek, proje hazırlamak, araştırma, uygulama ve benzeri hizmetleri yapmak, seminer, konferans, panel ve sempozyumlar düzenlemek, kurslar açmak,
- b)** Laboratuvar ve atölyelerde her çeşit cihaz, makine, alet- edevat, tesisat ve benzerlerinin üretim, bakım ve onarımını yapmak,
- c)** Birimlerin faaliyet alanları ile sınırlı olarak iş ve hizmet üretmek, elde edilen ürünleri önceden Rektörün izni alınmak şartıyla, pazarlanması ve satılması için satış ve teşhir yerleri açmak,
- d)** Sanayi kuruluşlarınca üretilen çeşitli malların her türlü standartlara uygunluğu konusunda raporlar düzenlemek, analiz ve ölçümler yapmak, projeler hazırlamak veya uygulamak,
- e)** Belirli bilimsel sonuçların uygulanmasını ve teknolojiye dönüşümünü sağlamak,

- f) Danışmanlık, kontrol, muayene ve benzeri hizmetler vermek, analiz ve ölçümler yapmak,  
g) Her türlü yayın ve basım işlerini yapmak.

2022 yılı itibariyle gerçekleştirilen faaliyetler aşağıdaki tabloda gösterilmektedir.

Tablo 59. Döner Sermaye Faaliyetleri

YIL	MÜHENDİSLİK FAKÜLTESİ
2022	MÜHENDİSLİK FAKÜLTESİ ( DANISMANLIK-RAPOR ÜCRETİ )
2022	MÜHENDİSLİK FAKÜLTESİ ( ÜNİVERSİTE SANAYİİ İŞBİRLİĞİ DANISMANLIK PROJE ÜCRETİ )
2022	MÜHENDİSLİK FAKÜLTESİ ( ANALİZ ÜCRETİ )
2022	MÜHENDİSLİK FAKÜLTESİ ( LABORATUVAR GELİR ÜCRETİ )
YTÖMER	
2022	YTÖMER - KURSLAR
YÜSEM	
2022	YÜSEM-KURSLAR
2022	YUSEM - YABANCI UYRUKLU ÖĞRENCİLERİN ORYANTASYON PROGRAMI
YÜMERLAB	
2022	YÜMERLAB ( ANALİZ - LABORATUVAR ÜCRETLERİ )
ULUSLARARASI ÖĞRENCİ KOORDİNASYON UYGULAMA VE ARAŞTIRMA MERKEZİ	
2022	ULUSLARARASI ÖĞRENCİ KOORDİNASYON UYGULAMA VE ARAŞTIRMA MERKEZİ YABANCI UYRUKLU ÖĞRENCİLERİN ORYANTASYON PROGRAMI

### 5.6 KÜLTÜR, SANAT ve SPOR HİZMETLERİ

Tablo 60. Spor Kulüpleri ve Üye Sayısı

Kulüp Adı	Üye Sayısı
Aikido Kulübü	70
Dağcılık ve Kampçılık Kulübü	600
Bisiklet Kulübü	15
Su Sporları Kulübü	25
Satranç Kulübü	45
Golf Kulübü	26
Okçuluk Kulübü	40
Karma Dövüş Sanatları Kulübü	19
Voleybol Kulübü	15
Basketbol Kulübü	15
Futbol Kulübü	25
Futsal Kulübü	25
E-Spor Kulübü	15
Fitness Kulübü	15
Geleneksel Sporlar Kulübü	15
Sualtı Sporları Kulübü	15

### Spor Kulüplerine Üye Toplam Öğrenci Sayısı

980

Tablo 61. Spor Kulüpleri Etkinlikleri

Etkinliğin Adı	Kulüp Adı
Geleneksel Teşvikiye Ortaburun Yürüyüşü	Dağcılık Kulübü
AİKİDO Antreman Dersi	AİKİDO Kulübü
Yalova Güneyköy Kamp Faaliyeti	Dağcılık Kulübü
Doğa Yürüyüşü	Dağcılık Kulübü
Yaz Temel Teorik Eğitimi	Dağcılık Kulübü
Paşakenr Trans Kamp Faaliyeti	Dağcılık Kulübü
Geleneksel Balon Patlatma Yarışması	Okçuluk Kulübü
İple İniş Eğitimi	Dağcılık Kulübü
İple İniş Eğitimi	Dağcılık Kulübü
Teorik Kış Temel Eğitimi	Dağcılık Kulübü
Beşpınarlar Yalova Zirvesi	Dağcılık Kulübü
Teorik ve Uygulamalı Aikido	AİKİDO Kulübü
Spor Engel Tanıma	Spor Organizasyonları Kulübü
Paşakent Doğa Yürüyüşü	Dağcılık Kulübü
Menzil atış eğitimi	Okçuluk Kulübü
Kartepe Kamp Zirve Tırmanışı	Dağcılık Kulübü
Sarıkamış Şehitlerini Anma Zirve Tırmanışı	Dağcılık Kulübü
Eğzersiz ve Sağlıklı Yaşam	Fitness Kulübü

Tablo 62. Kültür Kulüpleri ve Üye Sayısı

Kulüp Adı	Üye Sayısı
Genç Turizmciler Kulübü	15
Ulaştırma Mühendisliği Kulübü	15
Siber Güvenlik ve Teknoloji Kulübü	15
Fotoğrafçılık Kulübü	15
İyilik Hareketi	15
Gençlik ve Medeniyet Kulübü	15
Proses Mühendisliği Kulübü	15
Kampüs Patileri Kulübü	15
Teknoloji ve İnovasyon Topluluğu	15
Sosyal Aktivite ve Yardımlaşma Kulübü	15
İlk ve Acil Yardım Kulübü	15
Enerji Sistemleri Mühendisliği Öğrenci Birliği(ESMOB)	15
Yalova Üniversitesi IEEE (Herkes İçin Mühendislik) Öğrenci Kulübü	15
Türk İrfanı Kulübü	15

Termal Gençlik Kulübü	15
Görev Bende Topluluğu	15
Beşiktaşlılar Kulübü	15
Genç Aşçılar Kulübü	15
Büyüdüm Çocuk Oldum Kulübü	15
Yeniler kulübü	15
Üniversiteli Genç Fenerbahçeliler Kulübü	15
Endüstri Mühendisliği Kulübü	15
Trabzonspor Taraftar topluluğu	15
Denetim Kulübü	15
Sağlıklı Yaşam ve Egzersiz Kulübü	15
Havacılık Kulübü	15
Tiyatro Kulübü	15
LOSEV Fayda Topluluğu	15
Şûra Kulübü	15
Siyaset Bilimi ve Kamu Yönetimi Kulübü	15
Hukuk Kulübü	15
Genç TEMA Topluluğu	15
Yapay Zeka Topluluğu	15
İç Mimarlık ve Tasarım Kulübü	15
Mühendis ve Mimar Kadınlar Kulübü	15
Enerji Kulübü	15
Geri Dönüşüm ve Sürdürülebilir Kapmüs Kulübü	15
Kafkas Halkları Kulübü	15
Hukuk Topluluğu	15
Toplum Gönüllüleri Kulübü	15
Edebiyat Kulübü	15
Dünya Dansları Kulübü	15
İngilizce Konuşma Kulübü	15
Hukuk ve Münazara Kulübü	15
Şiir ve Medeniyet Kulübü	15
Müzik Kulübü	15
İletişim ve Sinema Kulübü	15
Sürdürülebilir Kalkınma Kulübü	15
Yeni Fikirler Kulübü	15
Atatürkçü Fikir Kulübü	15
Ultraslan Kulübü	15
Genç Önder Kulübü	15
Uluslararası İlişkiler Kulübü	15
Sosyal Hizmet ve Engelsiz Üniversite Kulübü	15
İnsani Yardım Kulübü	15
Genç Kızılay Kulübü	15
Kültür ve Medeniyet Kulübü	15

Akademik Düşünce Eğitim ve Medeniyet Kulübü (ADEM)	15
Çalışma Ekonomisi ve Endüstri İlişkileri Kulübü	15
Damla Kulübü	15
Denizcilik Kulübü	15
Diplomasi ve Model Birleşmiş Milletler Kulübü	15
Dünyanın Kültürü Kulübü	15
e-Ticaret Kulübü	15
Etik Kulübü	15
Fizyofit Kulübü	15
Genç Fikirler Kulübü	15
Genç Hukukçular Kulübü	15
Genç Yeşilay Kulübü	15
Gençlik Kulübü	15
Halk Dansları Kulübü	15
İlahiyatlar Kulübü	15
Kaizen Kulübü	15
Kamu Denetçiliği (Ombudsmanlık) Kulübü	15
Mazi ve Atı Kulübü	15
MEC (İşletme ve Ekonomi) Kulübü	15
Milli Gençlik Kulübü	15
Mimar ve Mühendis Gelişim Kulübü	15
Osmanlı Medeniyeti Kulübü	15
Proses Kulübü	15
Sosyal Destek Kulübü	15
Tarih ve Medeniyet Kulübü	15
Ticaret ve Finans Kulübü	15
Türk Tarih ve Kültürü Kulübü	15
Yapı Kulübü (YÜYAP)	15
Girişimcilik ve Kariyer Planlama Kulübü (YÜKAP)	15
Kadın Girişimciler Kulübü	15
Mevzi Kulübü	15
Geleneksel Sporlar Kulübü	15
Sualtı Sporları Kulübü	15
Aksa Kulübü	15
İslam Tarihi Araştırmaları Kulübü	15
Fitness Kulübü	15
Milli Kardeşlik ve İstişare Kulübü	15
Spor Organizasyonları Kulübü	15
Uluslararası Öğrenciler Kulübü	15
Adli Bilimler ve Ceza Hukuku Kulübü	15
Blockchain Kulübü	15
Dijital Oyun Geliştirme Kulübü	15
Özgür Yazılım Kulübü	15

İdeal Hukuk Kulübü	15
<b>Kültür Kulüplerine Üye Toplam Öğrenci Sayısı</b>	<b>1515</b>

Tablo 63. Kültür Kulüpleri Etkinlikleri

Etkinliğin Adı	Kulüp Adı
Seminer	Hukuk Kulübü
İlmi Ders	Şûra Kulübü
Serbest Kürsü	İnsani Yardım Kulübü
Konferans	Milli Gençlik Kulübü
Konferans	İnsani Yardım Kulübü
Konferans	Milli Gençlik Kulübü
Söyleşi	Mazi ve Ati Kulübü
29 Ekim etkinliği	LÖSEV
Söyleşi	İnsani Yardım Kulübü
Film Gösterimi	Tasarım Yolcuları
Dans Dersleri	Dünya Dansları Kulübü
Lise Öğrencilerine Tanıtım	Şûra Kulübü
Eğitim	Siber Güvenlik ve Teknoloji Kulübü
Çöp Toplama	Sosyal Destek Kulübü
Eğitim	YÜ Fizyo
Gezi	Uluslararası İlişkiler Kulübü
Mama Dağıtım	İnsani Yardım Kulübü
Gezi	Kamu Denetçiliği Kulübü
Konferans	Endüstri Mühendisliği Kulübü
Söyleşi	Yapı Kulübü
Gezi	Hukuk ve Münazara Kulübü
Toplantı	Yapay Zeka Kulübü
Şenlik	Büyüdüm Çocuk Oldum Kulübü
Film Gösterimi	Sinema Kulübü
Teknik Gezi	Ticaret ve Finans Kulübü
Gezi	Genç TEMA
Konferans	Ticaret ve Finans Kulübü
RQ Kod Hazırlama İzin	Resim Kulübü
Konferans	Şûra Kulübü
Konferans	İnsani Yardım Kulübü
Kamp Afışı Dağıtım	Milli Gençlik Kulübü
Söyleşi	Siber Güvenlik ve Teknoloji Kulübü
Söyleşi	Yapay Zeka Kulübü
Söyleşi	Etik Kulübü
Toplantı Katılım	Genç TEMA
Panel	İşletme ve Ekonomi Kulübü
Söyleşi	Mimar ve Mühendis Gelişim Kulübü
Söyleşi	Mazi ve Ati Kulübü
Söyleşi	Genç Kızılay
Sergi	İç Mimarlık ve Tasarım Kulübü



Yarışma	İç Mimarlık ve Tasarım Kulübü
Webinar (Seminer)	Denizcilik Kulübü
Teknik Gezi	Ticaret ve Finans Kulübü
Teknik Gezi	Sosyal Destek Kulübü
Gezi	Etik Kulübü
Eğitim	Yapay Zeka Kulübü
Eğitim	Elektrik Elektronik Kulübü
Toplantı	Çalışma Ekonomisi ve Endüstri İlişkileri Kulübü
Resim Yapma	Resim Kulübü
workshop	Resim Kulübü
Eşya Desteği	Büyüdüm Çocuk Oldum Kulübü
Eşya Desteği	Büyüdüm Çocuk Oldum Kulübü
Bisiklet Etkinliği	Büyüdüm Çocuk Oldum Kulübü
Ev Ziyareti	Büyüdüm Çocuk Oldum Kulübü
Sinema Gösterimi	Büyüdüm Çocuk Oldum Kulübü
Doğum Günü	Büyüdüm Çocuk Oldum Kulübü
Fidan Dikimi	Genç TEMA
Fidan Dikimi	Genç Kızılay
Okul Boyama	Büyüdüm Çocuk Oldum Kulübü
Konferans	Genç TEMA
Konferans	İletişim Kulübü
Söyleşi	E-Ticaret Kulübü
Prova	Tiyatro Kulübü
Seminer	YÜ Fizyo
Afiş Basımı	İletişim Kulübü
Resim Atölyesi	Büyüdüm Çocuk Oldum Kulübü
Giysi Dağıtımı	Büyüdüm Çocuk Oldum Kulübü
Çocuklarla etkinlik	Büyüdüm Çocuk Oldum Kulübü
Konferans	Şüra Kulübü
Konferans	Ticaret ve Finans Kulübü
Engelliler günü etkinliği	YÜ Fizyo
Gezi	Hukuk Kulübü
Keşif Sahnesi	Müzik Kulübü
Konferans	Çalışma Ekonomisi ve Endüstri İlişkileri Kulübü
Söyleşi	Çalışma Ekonomisi ve Endüstri İlişkileri Kulübü
Söyleşi	İnsani Yardım Kulübü
Afiş Basımı	İletişim Kulübü
Söyleşi	Proses Kulübü
Gezi	Psikogelişim ve Farkındalık Kulübü
Lise Öğrencilerine Tanıtım	Şüra Kulübü
Erasmus hakkında herşey	Psikogelişim ve Farkındalık Kulübü
Film Gösterimi	Sinema Kulübü
Okul Ziyareti	Sosyal Destek Kulübü
Teknik Gezi	Endüstri Mühendisliği Kulübü

Seminer	Yapı Kulübü
Konferans	Genç Fikirler Kulübü
Doğaçlama Oyun	Tiyatro Kulübü
Zirve	Uluslararası İlişkiler Kulübü
Resim Sergisi	Büyüdüm Çocuk Oldum Kulübü
Kağıt Yapma Etkinliği	Resim Kulübü
Söyleşi	Aksa Kulübü
Kampüs Mikrofonu	Aksa Kulübü
Teknik Gezi	Elektrik Elektronik Kulübü
Tiyatro	Büyüdüm Çocuk Oldum Kulübü
Basket Maçı	Büyüdüm Çocuk Oldum Kulübü
SİMURG ZİRVESİ	Endüstri Mühendisliği Kulübü
Yalan Yakalama Teknikleri workshop	Psikogelişim ve Farkındalık Kulübü
Söyleşi	Resim Kulübü
Söyleşi	Yeniler Kulübü
Söyleşi	Yeniler Kulübü
Eğitim	Proses Kulübü
Ziyaret	İnsani Yardım Kulübü
Uçak Gösterisi	İEEE (Herkes İçin Mühendislik)
Söyleşi	Şüra Kulübü
Söyleşi	Genç Fenerbahçeliler Kulübü
Gezi	Etik Kulübü
Fotoğraf Yarışması	Yeniler Kulübü
Yarışma	Yeniler Kulübü
Söyleşi	Yapay Zeka Kulübü
Söyleşi	Mazi ve Atı Kulübü
Söyleşi	Gençlik ve Medeniyet Kulübü
Söyleşi	Yeniler Kulübü
Konferans	Aksa Kulübü
Film Gösterimi	Hukuk Kulübü
Söyleşi	İnsani Yardım Kulübü
Konferans	İletişim Kulübü
Söyleşi	Hukuk ve Münazara Kulübü
Konferans	İşletme ve Ekonomi Kulübü
Katılım	Genç TEMA
Konferans	Görev Bende Kulübü
Söyleşi	Hukuk ve Münazara Kulübü
Film Atölyesi	Sinema Kulübü
Söyleşi	Demokrasi ve İnsan Hkaları Kulübü
Parkur Tamamlama	Genç Yeşilay
Müzik Festivali	Sosyal Destek Kulübü
Söyleşi	Yapı Kulübü
Gezi	Tarih ve Medeniyet Kulübü
Gezi	Siyaset Bilimi ve Kamu Yönetimi Kulübü

## 5.7 ULUSAL ve ULUSLARARASI İLİŞKİLER

### 5.7.1 Ulusal ve Uluslararası Protokoller

Tablo 64. Uluslararası Protokoller

Uluslararası Protokoller		
Üniversitenin Adı	Ülkesi	Anlaşmanın Konusu
UNIVERZITET U KRAGUJEVCU	Sırbistan	Erasmus
TECHNICAL UNIVERSITY OF VARNA	Bulgaristan	Erasmus
UNIVERSITATEA DIN PITESTI	Romanya	Erasmus
UNIwersytet Kardynala Stefana Wyszyńskiego w Warszawie	Polonya	Erasmus
SVEUCILISTE U SPLITU	Hırvatistan	Erasmus
CHIMIKOTEHNOLOGITCHEN I METALURGITCHEN UNIVERSITET	Bulgaristan	Erasmus
MONTANUNIVERSITAET LEOBEN	Avusturya	Erasmus
POLITECHNIKA OPOLSKA	Polonya	Erasmus
UNIVERSITATEA OVIDIUS DIN CONSTANTA	Romanya	Erasmus
INTERNATIONAL VISION UNIVERSITY	Makedonya	Erasmus
KLAIPEDOS UNIVERSITETAS	Litvanya	Erasmus
PROF DR ASEN ZLATAROV UNIVERSITY	Bulgaristan	Erasmus
KLAIPEDOS VALSTYBINE KOLEGIJA	Litvanya	Erasmus
UNIVERZA V MARIBORU	Slovenya	Erasmus
UNIVERSIDADE DO MINHO	Portekiz	Erasmus
IKONOMICHEski UNIVERSITET -VARNA	Bulgaristan	Erasmus
POLITECHNIKA BYDGOSKA IM JANA I JEDRZEJA SNIADKICH	Polonya	Erasmus
SOUKROMA VYSOKA SKOLA EKONOMICKA ZNOJMO	Çekya	Erasmus
VELIKO TARNOVSKI UNIVERSITET SV SV KIRIL I METODIY	Bulgaristan	Erasmus
UNIwersytet Mikolaja Kopernika w Toruniu	Polonya	Erasmus
INSTITUTO POLITECNICO DE SANTAREM	Portekiz	Erasmus
WYzsza Szkoła Handlowa	Polonya	Erasmus
NIwersytet Przyrodniczo-Humanistyczny w Siedlcach	Polonya	Erasmus
MARTIN-LUTHER-UNIVERSITAT HALLE-WITTENBERG	Almanya	Erasmus
INSTITUTO POLITECNICO DO CAVADO E DO AVE	Portekiz	Erasmus
UNIVERSIDAD DE SANTIAGO DE COMPOSTELA	İspanya	Erasmus
MISKOLCI EGYETEM	Macaristan	Erasmus
POLITECHNIKA SWIETOKRZYSKA	Polonya	Erasmus
UNIVERSITA DEGLI STUDI DI FOGGIA	İtalya	Erasmus
UNIwersytet Lodzki	Polonya	Erasmus
VASIL LEVSKI NATIONAL MILITARY UNIVERSITY	Bulgaristan	Erasmus
UNIVERSITA DEGLI STUDI DEL MOLISE	İtalya	Erasmus
UNIwersytet Zielonogorski	Polonya	Erasmus

PRIVATE HIGHER EDUCATION INSTITUTION- UNIVERSITY AMERICAN COLLEGE SKOPJE PRIVATNA USTANOVA	<b>Makedonya</b>	Erasmus
ZAPADOCESKA UNIVERZITA V PLZNI	<b>Çekya</b>	Erasmus
UNIVERSITY OF RUSE ANGEL KANCHEV	<b>Bulgaristan</b>	Erasmus
TECHNISCHE UNIVERSITAET CHEMNITZ	<b>Almanya</b>	Erasmus
UNIwersytet w Białymstoku	<b>Polonya</b>	Erasmus
KAUNO TECHNOLOGIJOS UNIVERSITETAS	<b>Litvanya</b>	Erasmus
UNIVERSIDAD DE LA LAGUNA	<b>İspanya</b>	Erasmus
SOFIA UNIVERSITY ST KLIMENT OHRIDSKI	<b>Bulgaristan</b>	Erasmus
RUPRECHT-KARLS-UNIVERSITAET HEIDELBERG	<b>Almanya</b>	Erasmus
UNIwersytet Jagiellonski	<b>Polonya</b>	Erasmus
UNIVERSITATEA DIN ORADEA	<b>Romanya</b>	Erasmus
UNIVERSIDADE DA BEIRA INTERIOR	<b>Portekiz</b>	Erasmus
UNIwersytet Szczeciński	<b>Polonya</b>	Erasmus
WYŻSZA SZKOŁA HANDLU I USŁUG W POZNANIU	<b>Polonya</b>	Erasmus
AKADEMIA POLONIJNA W CZESTOCHOWIE	<b>Polonya</b>	Erasmus
WYŻSZA SZKOŁA EKONOMICZNO-HUMANISTYCZNA	<b>Polonya</b>	Erasmus
VYTAUTO DIDZIOJO UNIVERSITETAS	<b>Litvanya</b>	Erasmus
SZEGEDI TUDOMANYEGYETEM	<b>Macaristan</b>	Erasmus
KODOLANYI JANOS EGYETEM	<b>Macaristan</b>	Erasmus
UNIVERZITA SV. CYRILA A METODA V TRNAVE	<b>Slovakya</b>	Erasmus
UNIVERZITA KOMENSKÉHO V BRATISLAVE	<b>Slovakya</b>	Erasmus
UNIwersytet Warmiński Mazurski w Olsztynie	<b>Polonya</b>	Erasmus
KATHOLIEKE HOGESCHOOL VIVES ZUID	<b>Belçika</b>	Erasmus
PANSTWOWA UCZELNIA ZAWODOWA WE WŁOCŁAWKU	<b>Polonya</b>	Erasmus
AKADEMIA GORNICZO-HUTNICZA IM. STANISŁAWA STASZICA W KRAKOWIE	<b>Polonya</b>	Erasmus
UNIVERZITA TOMASE BATI VE ZLINE	<b>Çekya</b>	Erasmus
MAGYAR AGRAR- ES ELETUDOMANYI EGYETEM	<b>Macaristan</b>	Erasmus
UNIVERSIDAD DE SEVILLA	<b>İspanya</b>	Erasmus
UNIVERSIDADE DA CORUNA	<b>İspanya</b>	Erasmus
PANEPISTIMIO THESSALIAS	<b>Yunanistan</b>	Erasmus
UNIVERSITA DEGLI STUDI DEL SANNIO	<b>İtalya</b>	Erasmus
UNIwersytet Jana Kochanowskiego w Kielcach	<b>Polonya</b>	Erasmus
UNIVERSITA DEGLI STUDI DELLA TUSCIA	<b>İtalya</b>	Erasmus
ALYTAUS KOLEGIJA	<b>Litvanya</b>	Erasmus
ZILINSKA UNIVERZITA V ZILINE	<b>Slovakya</b>	Erasmus
NORTHERN LITHUANIA COLLEGE	<b>Litvanya</b>	Erasmus
GEA COLLEGE- FAKULTETA ZA PODJETNISTVO	<b>Slovenya</b>	Erasmus
D. A. TSENOV ACADEMY OF ECONOMICS	<b>Bulgaristan</b>	Erasmus
GROUPE EDH	<b>Fransa</b>	Erasmus
TECHNICAL UNIVERSITY- GABROVO	<b>Bulgaristan</b>	Erasmus
SVEUCILISTE JOSIPA JURJA STROSSMAYERA U OSIJEKU	<b>Hırvatistan</b>	Erasmus

UNIVERSITA DEGLI STUDI DI ENNA KORE	<b>İtalya</b>	Erasmus
REPUBLIC OF MACEDONIA GOCE DELCEV STATE UNIVERSITY STIP	<b>Makedonya</b>	Erasmus
AKADEMIA KALISKA IM. PREZYDENTA STANISLAWA WOJCIECHOWSKIEGO	<b>Polonya</b>	Erasmus
UNIVERSITATEA DUNAREA DE JOS DIN GALATI	<b>Romanya</b>	Erasmus
LIETUVOS AUKSTOJI JUREIVYSTES MOKYKLA	<b>Litvanya</b>	Erasmus
UNIVERSITA DEGLI STUDI DI SASSARI	<b>İtalya</b>	Erasmus
LENKERAN DEVLET ÜNİVERSİTESİ (İktisat)	<b>Azerbaycan</b>	Mevlana
HOCA AHMET YESEVİ ULUSLARARASI KAZAK TÜRK ÜNİVERSİTESİ	<b>Kazakistan</b>	Mevlana
TUZLA ÜNİVERSİTESİ	<b>Bosna Hersek</b>	Mevlana
IVANE JAVAKHISHVILI TİFLİS DEVLET ÜNİVERSİTESİ	<b>Gürcistan</b>	Mevlana
AMİRKABİR TEKNOLOJİ ÜNİVERSİTESİ	<b>İran</b>	Mevlana
PANDIT DEENDAYAL PETROLEUM ÜNİVERSİTESİ	<b>Hindistan</b>	Mevlana
NAHÇIVAN DEVLET ÜNİVERSİTESİ	<b>Nahçıvan</b>	Mevlana
BHARTIYA SKILL DEVELOPMENT ÜNİVERSİTESİ	<b>Hindistan</b>	Mevlana
LAHOR MÜHENDİSLİK VE TEKNOLOJİ ÜNİVERSİTESİ	<b>Pakistan</b>	Mevlana
BATUM ŞOTA RUSTAVELİ DEVLET ÜNİVERSİTESİ	Gürcistan	Mevlana

Tablo 65. Ulusal Protokoller

Ulusal Protokoller	
Üniversitenin Adı	Anlaşmanın Konusu
ABANT İZZET BAYSAL ÜNİVERSİTESİ	Farabi
AYDIN ADNAN MENDERES ÜNİVERSİTESİ	Farabi
ADİYAMAN ÜNİVERSİTESİ	Farabi
AFYON KOCATEPE ÜNİVERSİTESİ	Farabi
AKDENİZ ÜNİVERSİTESİ	Farabi
ALANYA ALAADDİN KEYKUBAT ÜNİVERSİTESİ	Farabi
AMASYA ÜNİVERSİTESİ	Farabi
ANADOLU ÜNİVERSİTESİ	Farabi
ANKARA ÜNİVERSİTESİ	Farabi
ARDAHAN ÜNİVERSİTESİ	Farabi
ATATÜRK ÜNİVERSİTESİ	Farabi
BİNGÖL ÜNİVERSİTESİ	Farabi
BİTLİS EREN ÜNİVERSİTESİ	Farabi
BURSA TEKNİK ÜNİVERSİTESİ	Farabi
BÜLENT ECEVİT ÜNİVERSİTESİ	Farabi
ÇANAKKALE ONSEKİZ MART ÜNİVERSİTESİ	Farabi
ÇANKIRI KARATEKİN ÜNİVERSİTESİ	Farabi
DİCLE ÜNİVERSİTESİ	Farabi
DÜZCE ÜNİVERSİTESİ	Farabi
ERZİNCAN ÜNİVERSİTESİ	Farabi

ESKİŞEHİR TEKNİK ÜNİVERSİTESİ	Farabi
GAZİANTEP ÜNİVERSİTESİ	Farabi
GAZİ ÜNİVERSİTESİ	Farabi
HACETTEPE ÜNİVERSİTESİ	Farabi
HACI BAYRAM VELİ ÜNİVERSİTESİ	Farabi
HAKKARİ ÜNİVERSİTESİ	Farabi
HATAY MUSTAFA KEMAL ÜNİVERSİTESİ	Farabi
ISPARTA UYGULAMALI BİLİMLER ÜNİVERSİTESİ	Farabi
İNÖNÜ ÜNİVERSİTESİ	Farabi
İSKENDERUN ÜNİVERSİTESİ	Farabi
İSKENDERUN TEKNİK ÜNİVERSİTESİ	Farabi
İSTANBUL ÜNİVERSİTESİ	Farabi
KAFKAS ÜNİVERSİTESİ	Farabi
KARABÜK ÜNİVERSİTESİ	Farabi
KASTAMONU ÜNİVERSİTESİ	Farabi
KİLİS 7 ARALIK ÜNİVERSİTESİ	Farabi
KOCAELİ ÜNİVERSİTESİ	Farabi
KÜTAHYA DÜMLUPINAR ÜNİVERSİTESİ	Farabi
MANİSA CELAL BAYAR ÜNİVERSİTESİ	Farabi
MARDİN ARTUKLU ÜNİVERSİTESİ	Farabi
MARMARA ÜNİVERSİTESİ	Farabi
MUĞLA SITKI KOÇMAN ÜNİVERSİTESİ	Farabi
MUNZUR ÜNİVERSİTESİ	Farabi
MUŞ ALPARSLAN ÜNİVERSİTESİ	Farabi
NAMIK KEMAL ÜNİVERSİTESİ	Farabi
NECMETTİN ERBAKAN ÜNİVERSİTESİ	Farabi
NEVŞEHİR ÜNİVERSİTESİ	Farabi
ONDOKUZ MAYIS ÜNİVERSİTESİ	Farabi
ORDU ÜNİVERSİTESİ	Farabi
OSMANİYE KORKUT ATA ÜNİVERSİTESİ	Farabi
PAMUKKALE ÜNİVERSİTESİ	Farabi
SAKARYA ÜNİVERSİTESİ	Farabi
SELÇUK ÜNİVERSİTESİ	Farabi
SİİRT ÜNİVERSİTESİ	Farabi
SÜLEYMAN DEMİREL ÜNİVERSİTESİ	Farabi
TARSUS ÜNİVERSİTESİ	Farabi
TOKAT GAZİOSMANPAŞA ÜNİVERSİTESİ	Farabi
TRABZON ÜNİVERSİTESİ	Farabi
TRAKYA ÜNİVERSİTESİ	Farabi
TUNCELİ MUNZUR ÜNİVERSİTESİ	Farabi
ULUDAĞ ÜNİVERSİTESİ	Farabi
YILDIZ TEKNİK ÜNİVERSİTESİ	Farabi

Tablo 66. Değişim Programlarından Yararlanan Öğrenci Sayıları

Değişim Programları	Gelen Öğrenci			Giden Öğrenci			
	Ülke	Üniversite Sayısı	Öğrenci Sayısı	Ülke	Üniversite Sayısı	Sağlanan Destek Miktarı	Öğrenci Sayısı
	Şehir Sayısı			Şehir Sayısı			
Erasmus	4	4	7	9	19	73000 Euro	35

Tablo 67. Değişim Programlarından Yararlanan Akademik Personel Sayıları

Değişim Programları	Gelen Akademik Personel			Giden Akademik Personel			
	Ülke	Geldiği Kurum	Sayı	Ülke	Gittiği Kurum	Sağlanan Destek Miktarı	Sayı
	Şehir			Şehir			
Erasmus	1	1	3	6	8	9000 Euro	10

Tablo 68. Değişim Programlarından Yararlanan İdari Personel Sayıları

Değişim Programları	Gelen İdari Personel			Giden İdari Personel			
	Ülke	Geldiği Kurum	Sayı	Ülke	Gittiği Kurum	Sağlanan Destek Miktarı	Sayı
	Şehir			Şehir			
Erasmus	2	3	14	8	8	8000 Euro	10

### 6. YÖNETİM VE İÇ KONTROL SİSTEMİ

Üniversitemizde yönetim; Rektör ile Rektör Yardımcılarının yönetiminde Senato ve Yönetim Kurulu Kararlarının uygulanması ile gerçekleşmektedir.

5018 Sayılı Kamu Mali Yönetimi ve Kontrol Kanunu ile 5436 Sayılı Kamu Mali Yönetimi ve Kontrol Kanunu ile bazı Kanun ve Kanun Hükmünde Kararnamelerde Değişiklik Yapılması Hakkında Kanun gereğince Üniversitemizde Strateji Geliştirme Dairesi Başkanlığı kurulmuştur. Strateji Geliştirme Daire Başkanlığı, Bakanlar Kurulunca çıkarılan Strateji Geliştirme Birimlerinin Usul ve Esasları Hakkında Yönetmelikle Üniversitemizde iç kontrol sisteminin kurulması, standartların uygulanması ve geliştirilmesi konularında görevli olup, ilgili iş ve işlemler gerçekleştirilmektedir.

Kamu idarelerinde İç Kontrol ve Ön Mali Kontrol faaliyetlerinin yürütülmesine ilişkin ilke, iş, işlem ve süreçler Maliye Bakanlığı tarafından 31.12.2005 tarih ve 26040 (3.mükerrer) Sayılı

Resmî Gazetede yayımlanan İç Kontrol ve Ön Mali Kontrol hakkında Usul ve Esaslara İlişkin Yönetmelik'te belirlenmiştir.

### **6.1 İÇ KONTROL SİSTEMİ OLUŞTURMA FAALİYETLERİ**

5018 sayılı Kanunun 55 inci maddesinde iç kontrol, "İdarenin amaçlarına, belirlenmiş politikalara ve mevzuata uygun olarak faaliyetlerin etkili, ekonomik ve verimli bir şekilde yürütülmesini, varlık ve kaynakların korunmasını, muhasebe kayıtlarının doğru ve tam olarak tutulmasını, malî bilgi ve yönetim bilgisinin zamanında ve güvenilir olarak üretilmesini sağlamak üzere idare tarafından oluşturulan organizasyon, yöntem ve süreçle iç denetimi kapsayan malî ve diğer kontroller bütünü" olarak tanımlanmıştır.

Kanunun 56'ncı maddesinde iç kontrolün amaçları;

- Kamu gelir, gider, varlık ve yükümlülüklerinin etkili, ekonomik ve verimli bir şekilde yönetilmesini, Kamu idarelerinin kanunlara ve diğer düzenlemelere uygun olarak faaliyet göstermesini,
- Her türlü malî karar ve işlemlerde usulsüzlük ve yolsuzluğun önlenmesini,
- Karar oluşturmak ve izlemek için düzenli, zamanında ve güvenilir rapor ve bilgi edinilmesini,
- Varlıkların kötüye kullanılması ve israfını önlemek ve kayıplara karşı korunmasını, sağlamak olarak belirlenmiştir.
- Kanunun 57'nci maddesinde ise kamu idarelerinin malî yönetim ve kontrol sistemlerinin harcama birimleri, muhasebe ve malî hizmetler ile ön malî kontrol ve iç denetimden oluştuğu belirtilmiş, yeterli ve etkili bir kontrol sisteminin oluşturulabilmesi için;
- Mesleki değerlere ve dürüst yönetim anlayışına sahip olunması,
- Malî yetki ve sorumlulukların bilgili ve yeterli yöneticilerle personele verilmesi,
- Belirlenmiş standartlara uyulmasının sağlanması,
- Mevzuata aykırı faaliyetlerin önlenmesi,
- Kapsamlı bir yönetim anlayışı ile uygun bir çalışma ortamının ve saydamlığın sağlanması, bakımından ilgili idarelerin üst yöneticileri ile diğer yöneticileri tarafından görev, yetki ve sorumluluklar göz önünde bulundurulmak suretiyle gerekli önlemlerin alınması öngörülmüştür.

2013 yılında Üniversitemizde yönetim bilgi sistemi ile entegre edilmiş etkin bir iç kontrol ve risk yönetimi sisteminin kurulmasını sağlamak amacıyla Strateji Geliştirme Daire Başkanlığının koordinasyonunda Yalova Üniversitesi İç Kontrol ve Risk Yönetimi Projesine başlanmıştır.



Risk yönetimini etkin bir kurumsal yönetim aracı olarak uygulayarak, Üniversitede eğitim-öğretim, araştırma ve geliştirme faaliyetleri ile birlikte diğer yönetsel ve destek süreçlere değer katacak bir sistem oluşturmak amacı ile 2013-2015 yılları arasında yürütülmüş olan İç Kontrol ve Risk Yönetimi Projesi tamamlanarak iç kontrol ve risk yönetimine ilişkin kurumsal alt yapı oluşturulmuştur.

Proje kapsamında sırasıyla; proje çalışma ekibinin oluşturulması, gerekli eğitim faaliyetlerinin yürütülmesi, organizasyon yapısının oluşturulması, ana süreç, süreç ve alt süreçlerin belirlenmesi, iş akış şemalarının oluşturulması, kurumsal risk yönetimi stratejisinin belirlenmesi risk analizlerinin yapılması, risk eylem planlarının hazırlanması çalışmaları proje takvimi çerçevesinde gerçekleştirilmiştir. Yapılan çalışmalar neticesinde 11 Ana Süreç, 88 Süreç, 350 Alt Süreç belirlenmiş olup söz konusu süreç analizi çalışmaları ile Üniversitemiz görev ve faaliyet alanı çerçevesinde tüm iş ve işlemlere ilişkin standart iş süreçleri ve bu süreçlerden sorumlu birim ve personeller belirlenmiştir. İç kontrol ve risk yönetimi kapsamında çalışmalar devam etmektedir.

Yapılan temel çalışmalar şunlardır:

- 5018 Sayılı Kamu Yönetimi ve Kontrol Kanunu, İç Kontrol ve Ön Mali Kontrole İlişkin Usul ve Esaslar, Kamu İç Kontrol Standartları Genel Tebliği ve Kamu İç Kontrol Rehberine dayanılarak Strateji Geliştirme Daire Başkanlığınca hazırlanan Yalova Üniversitesi Kurumsal Risk Yönetimi Stratejisi Hakkındaki Yönerge 22/05/2015 tarihinde Üniversite Senatosunda görüşülmek üzere Rektörlük Makamına sunulmuş olup Üniversite Senatosununun 26/05/2015 tarih ve 92 sayılı kararı ile kabul edilerek yürürlüğe girmiştir.
- Yalova Üniversitesi Kurumsal Risk Yönetimi Stratejisine İlişkin Yönerge gereğince İç Kontrol İzleme ve Yönlendirme Kurulu; 15/06/2015 tarihinde Rektör Yardımcısının Başkanlığında, İdare Risk Koordinatörü ve beş üyeden teşekkül ettirilmiştir.
- Yalova Üniversitesi Kurumsal Risk Yönetimi Stratejisine İlişkin Yönerge gereğince; tüm birimlerimizde birim yöneticileri tarafından Birim Risk Koordinatörü ve İç Kontrol Temsilcilerinden oluşan Birim Risk Yönetimi Ekibi oluşturulmuş olup görevlendirilen personelin iletişim bilgileri İdare Risk Koordinatörüne gönderilmiştir.
- Üniversitemizdeki tüm iş ve işlemlerin İç Kontrole ilişkin yasal mevzuat ve İç Kontrol İzleme ve Yönlendirme Kurulu tarafından İç Kontrol ve Risk Yönetimine ilişkin yapılacak düzenlemelere uygun olarak gerçekleştirilmesinin sağlanması amacıyla İç Kontrol Yönetim Bilgi Sisteminin faaliyetlere yardımcı bir araç olarak etkin şekilde kullanılması hedeflenerek 2015/3 sayılı Genel oluşturularak tüm personele duyurulmuştur.

•Kurumsal Risk Strateji Belgesi doğrultusunda İç Kontrol ve Risk Yönetimi sisteminde raporlama kanallarının oluşturulması ve sistem üzerinden çalışandan üst yöneticiye kadar uzanan hatta raporlamanın yapılması için sistem ar-ge çalışmaları yaptırılmıştır. Yapılan çalışmalar test edilerek, risk kayıt ve raporlama sistemi tüm birimlerimizin kullanımına sunulmuştur.

• Birimlerce belirlenen riskler ve risk iştahının üzerinde kalıp riski azaltma cevabı çerçevesinde oluşturulan eylem planlarının yeniden gözden geçirilmesi sağlanmıştır. Bu çalışma çerçevesinde tüm akademik ve idari birimlerimiz tarafından, hayata geçirilmesi planlanan eylemlerin gerçekleştirme tarihleri gerçekçi biçimde ortaya konulmuştur.

İç kontrol sisteminin birimlerde uygulanmasında daha etkili olduğunu, iç kontrol hakkında farkındalığın arttığını söylemek mümkündür. Bununla birlikte, Üniversitemiz iç kontrol ve risk yönetimi sistemi ve bu sistemde personelin rol ve sorumluluklar hakkında birim personeli arasında gerekli bilgi paylaşımı ve görüş alışverişinde bulunmak suretiyle daha iyi sonuçların alınacağı düşünülmektedir.

Üniversitemizde, 5018 Sayılı Kamu Mali Yönetimi ve Kontrol Kanunu, İç Kontrol ve Ön Mali Kontrole İlişkin Usul ve Esaslar, Kamu İç Kontrol Standartları Genel Tebliği ve Kamu İç Kontrol Rehberi çerçevesinde, 09.11.202 tarih ve 45471 sayılı Rektörlük Makamı onayıyla İç Kontrol İzleme ve Yönlendirme Kurulu oluşturulmuş ve 03.02.2022 tarih ve 224/2 sayılı senato kararıyla 2022-2023 Yalova Üniversitesi İç Kontrol Standartları Uyum Eylem Planı yürürlüğe girmiştir.

## II. AMAÇ VE HEDEFLER

### D. İDARENİN STRATEJİK PLANDA YER ALAN AMAÇLAR VE HEDEFLER

Üniversitemizin 2019-2023 yıllarını kapsayan stratejik planının 4. uygulama yılı geride bırakılmıştır. Üniversitemiz Stratejik planında yer alan temel amaç ve hedefler aşağıdaki tabloda verilmiştir.

Tablo 69. Stratejik Amaç ve Hedefler

<b>SA. 1</b> Eğitim Ve Öğretimde Kaliteyi, Fiziki Ve Teknik Altyapı İle Destekleyerek, Ulusal Ve Uluslararası Alanda Yeterliliğe Ulaşmak.	<b>SH 1. 1</b>	Fiziki, Sosyal, Kültürel ve Teknolojik Donanımları İle Öğrenci Sayısı ve Günün Şartlarına Uygun Sürdürülebilir Kampüs Anlayışına Sahip Bir Üniversite İnşa Etmek.
	<b>SH 1. 2</b>	Eğitim ve Öğretimin Niteliğini Artırarak, Ulusal ve Uluslararası Boyutta Kabul Görmek.
	<b>SH 1. 3</b>	Yabancı Dil Eğitimine Önem Verilecek ve Yabancı Dil Bilgisi Yeterliliği Artırılacaktır.
	<b>SH 1. 4</b>	Ulusal ve Uluslararası İşbirliği ve Değişim Programları Kapsamında Öğrenci ve Personel Hareketliliği Her Yıl %20 Artırılacaktır.
	<b>SH 1. 5</b>	Uzaktan Eğitim ile Uygulamalı Eğitim İmkânlarını Sayı ve Nitelik Olarak Artırmak.
<b>SA. 2</b> Nitelikli Araştırma Faaliyetleriyle Ulusal ve Uluslararası Alanda Bilime Katkı Sağlamak.	<b>SH 2. 1</b>	Bilimsel Yayınları Ulusal ve Uluslararası Boyutta Sayı ve Nitelik Olarak Artırmak.
	<b>SH 2. 2</b>	Bilimsel Araştırma Projelerini Ulusal ve Uluslararası Boyutta Sayı ve Nitelik Olarak Artırmak.
	<b>SH 2. 3</b>	Lisansüstü Programlara Yönelik Araştırmaların Etkinliğini Artırmak.

	<b>SH 2. 4</b>	Bilimsel Araştırmaların Beşeri ve Fiziki Altyapısını Geliştirmek.
<b>SA. 3</b> Girişimcilik ve Yenilikçilik Faaliyetinin Etkinliğini Artırarak, Paydaşlarımızla İşbirliğini Geliştirmek.	<b>SH 3. 1</b>	Üniversite Sanayi İşbirliği Geliştirilecek ve AR-GE Çalışmaları Artırılacaktır.
	<b>SH 3. 2</b>	Girişimcilik ve Yenilikçiliği Teşvik Ederek Yaygınlaşmasını Sağlamak.
<b>SA. 4</b> Toplumun Kalkınmasını Desteklemek Amacıyla Yerel ve Bölgesel Büyümeye Katkı Sağlayacak Faaliyetleri Geliştirmek.	<b>SH 4. 1</b>	Yaşam Boyu Eğitim Faaliyetlerini Artırarak Toplum Bilincini Geliştirmek.
	<b>SH 4. 2</b>	Bölgesel Kalkınmayı Destekleyecek Uygulanabilir Projeler Üretmek.

	<b>SH 4.3</b>	2023 Yılı Sonuna Kadar Bölgenin Yaşam Kalitesini Artıracak Sosyo-Kültürel, Sportif ve Sanatsal Faaliyetler Yürütülecektir.
<b>SA.5</b> Yönetimde Sürekli İyileştirmelerle Kurumsal Gelişimi ve Personel Bağlılığını Güçlendirerek, Ulusal ve Uluslararası Boyutta Tanınır Hale Gelmek.	<b>SH 5.1</b>	Fiziki İmkânlar ve Kurum Kültürü Geliştirilerek, Personelin Aidiyet Duygusu Artırılacaktır.
	<b>SH 5.2</b>	Kurumsal Gelişimi ve Karar alma Süreçlerini Desteklemek Amacıyla İç Kontrol Sisteminin Etkinliği Artırılacaktır.
	<b>SH 5.3</b>	Paydaşlar İle İlişkiler Geliştirilerek, Üniversitemizin Ulusal ve Uluslararası Alanda Kurumsal İmajını ve Marka Değerini Oluşturmak.

### III. FAALİYETLERE İLİŞKİN BİLGİ VE DEĞERLENDİRMELER

#### E. MALİ BİLGİLER

#### 7. BÜTÇE UYGULAMA SONUÇLARI

##### 7.1 BÜTÇE GİDERLERİ

Grafik 3. Bütçe Harcama ve Yıllık Ödenek Tutarları

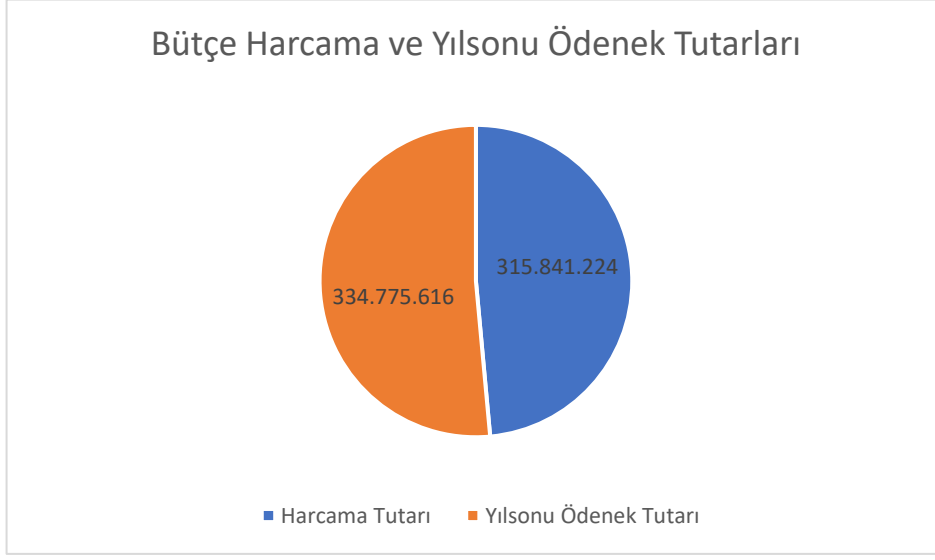



Tablo 70. Bütçe Giderleri

Hesap Kodu	Hesap Adı	Gider (TL)
830.01.01.10.01	Temel Maaşlar	11661208,2
830.01.01.10.02	Taban Aylığı	43720488,26
830.01.01.20.01	Zamlar ve Tazminatlar	55161823,32
830.01.01.30.01	Ödenekler	38592663,52
830.01.01.40.01	Sosyal Haklar	2297680,22
830.01.01.50.01	Ek Çalışma Karşılıkları	160030,74
830.01.01.50.03	Ek Ders Ücretleri	10229553,99
830.01.01.60.01	Ödül ve İkramiyeler	44,73
830.01.02.10.01	657 S.K. 4/B Sözleşmeli Personel Ücretleri	452857,98
830.01.02.10.02	Kadro Karşılığı Sözleşmeli Personel Ücretleri	176197,2
830.01.02.10.04	Yabancı Uyruklu Sözleşmeli Personelin Ücretleri	1196186,62
830.01.02.20.01	657 S.K. 4/B Sözleşmeli Personel Zam ve Tazminatları	137928,28
830.01.02.20.02	Kadro Karşılığı Sözleşmeli Personel Zam ve Tazminatları	61746,27
830.01.02.30.01	657 S.K. 4/B Sözleşmeli Personel Ödenekleri	8482,8
830.01.02.30.04	Yabancı Uyruklu Sözleşmeli Personelin Ödenekleri	5209,47
830.01.02.40.01	657 S.K. 4/B Sözleşmeli Personel Sosyal Hakları	14224,62
830.01.02.40.02	Kadro Karşılığı Sözleşmeli Personel Sosyal Hakları	1704,13
830.01.02.40.04	Yabancı Uyruklu Sözleşmeli Personelin Sosyal Hakları	53393,36
830.01.03.10.01	Sürekli İşçilerin Ücretleri	12918482,03
830.01.03.20.03	375 S. KHK'nın Geçici 23 üncü Md. Kapsamında Sürekli İşçi Kadrolarına Geçirilen İşçilerin İhbar ve Kıdem Tazminatları	476762,4
830.01.03.30.01	Sürekli İşçilerin Sosyal Hakları	2841596,18
830.01.03.40.01	Sürekli İşçilerin Fazla Mesailer	17917,85



830.01.03.50.01	Sürekli İşçilerin Ödül ve İkramiyeleri	4007854,1
830.01.03.90.01	Sürekli işçilerin Diğer Ödemeleri	12241,91
830.01.04.10.02	Aday Çıracak, Çıracak ve Stajyer Öğrencilerin Ücretleri	2200,14
830.01.04.10.04	Kısmi Zamanlı Çalışan Öğrencilerin Ücretleri	477230,39
830.01.04.10.05	Ders Ücreti Karşılığında Görevlendirilenlerin Ücretleri	92642,59
830.02.01.10.01	Sosyal Güvenlik Primi Ödemeleri	12105820,56
830.02.01.10.02	Sağlık Primi Ödemeleri	7929641,47
830.02.02.10.01	Sosyal Güvenlik Primi Ödemeleri	239598,7
830.02.02.10.02	Sağlık Primi Ödemeleri	132858
830.02.03.10.01	Sosyal Güvenlik Primi Ödemeleri	3348639,83
830.02.03.10.02	Sağlık Primi Ödemeleri	625028,34
830.02.03.40.01	İşsizlik Sigortası Fonuna	370760,41
830.02.04.10.01	Sosyal Güvenlik Primi Ödemeleri	236023,76
830.03.02.10.01	Kırtasiye Alımları	502059,78
830.03.02.10.02	Büro Malzemesi Alımları	10861,9
830.03.02.10.03	Periyodik Yayın Alımları	82275
830.03.02.10.05	Baskı ve Cilt Giderleri	101457,28
830.03.02.10.90	Diğer Kırtasiye, Yayın, Baskı ve Büro Malzemesi Alımları	531
830.03.02.20.01	Su Alımları	1086573,15
830.03.02.20.02	Temizlik Malzemesi Alımları	392042,43
830.03.02.30.01	Yakacak Alımları	2480415,76
830.03.02.30.02	Akaryakıt ve Yağ Alımları	261066
830.03.02.30.03	Elektrik Alımları	9294039,69
830.03.02.40.01	Yiyecek Alımları	9369344,75
830.03.02.40.90	Diğer Yiyecek, İçecek ve Yem Alımları	61794,88
830.03.02.50.01	Giyecek Alımları	99251,98
830.03.02.50.02	Spor Malzemeleri Alımları	100751





830.03.02.60.01	Laboratuvar Malzemesi ile Kimyevi ve Temrinlik Malzeme Alımları	725323,55
830.03.02.60.02	Tıbbi Malzeme ve İlaç Alımları	29585,2
830.03.02.60.03	Zirai Malzeme ve İlaç Alımları	36748,08
830.03.02.60.90	Diğer Özel Malzeme Alımları	97291
830.03.02.70.90	Diğer Savunma Mal ve Malzeme Alımları ve Yapımları	2065
830.03.02.90.01	Bahçe Malzemesi Alımları ile Yapım ve Bakım Giderleri	1413,64
830.03.02.90.90	Diğer Tüketim Mal ve Malzemesi Alımları	231821,09
830.03.03.10.01	Yurtiçi Geçici Görev Yollukları	246601,82
830.03.03.10.03	Yurtdışı Geçici Görev Yollukları	50650
830.03.03.20.01	Yurtiçi Sürekli Görev Yollukları	93785,02
830.03.04.30.02	İşletme Ruhsatı Ödemeleri ve Benzeri Giderler	4085,57
830.03.04.30.90	Diğer Vergi, Resim ve Harçlar ve Benzeri Giderler	337918,83
830.03.04.70.01	Mahkeme Harç ve Giderleri	35240,78
830.03.04.80.01	Herhangi Bir Hizmet Tertibi ile İlişkilendirilemeyen İlama Bağlı Borçlar	82204,86
830.03.05.10.01	Etüt-Proje Bilirkişi Ekspertiz Giderleri	5590,28
830.03.05.10.02	Araştırma ve Geliştirme Hizmet Alım Giderleri	229332
830.03.05.20.01	Posta ve Telgraf Giderleri	29188,58
830.03.05.20.02	Telefon Abonelik ve Kullanım Ücretleri	35864,4
830.03.05.20.90	Diğer Haberleşme Giderleri	19824
830.03.05.30.04	Geçiş Ücretleri	51000
830.03.05.30.90	Diğer Taşıma Giderleri	79650
830.03.05.40.01	İlan Giderleri	167381,6
830.03.05.40.02	Sigorta Giderleri	37330
830.03.05.40.90	Diğer Tarifeye Bağlı Ödemeler	2300
830.03.05.50.02	Taşıt Kiralama Giderleri	5677,92
830.03.05.50.06	Lojman Kiralama Giderleri	11515,88



830.03.05.50.12	Personel Servisi Kiralama Giderleri	710914,97
830.03.05.90.03	Kurslara Katılma ve Eğitim Giderleri	45757
830.03.05.90.90	Sınıflandırmaya Girmeyen Diğer Hizmet Alımları	416833,37
830.03.06.10.01	Temsil, Tanıtma ve Ağırlama Giderleri	17846,6
830.03.06.20.01	Toplantı ve Organizasyon Giderleri	1952,9
830.03.07.10.01	Büro ve İşyeri Mal ve Malzeme Alımları	5546
830.03.07.10.02	Büro ve İşyeri Makine ve Teçizat Alımları	861,4
830.03.07.10.03	Avadanlık ve Yedek Parça Alımları	30475,6
830.03.07.10.90	Diğer Dayanıklı Mal ve Malzeme Alımları	46723,94
830.03.07.20.01	Bilgisayar Yazılım Alımları ve Yapımları	26266,8
830.03.07.20.02	Fikri Hak Alımları	14260,3
830.03.07.20.90	Diğer Gayri Maddi Hak Alımları	17593,8
830.03.07.30.02	Makine Teçizat Bakım ve Onarım Giderleri	102071,38
830.03.07.30.03	Taşıt Bakım ve Onarım Giderleri	46489,2
830.03.08.10.02	Eğitim ve Öğretim Tesisi Bakım ve Onarımı Giderleri	11922,97
830.05.01.20.05	Sosyal Güvenlik Kurumuna 5434 Sayılı Kanun Kapsamında Emekli İkramiyeleri Karşılığı Yapılan Ödemeler	4723747,67
830.05.03.10.05	Memurların Öğle Yemeğine Yardım	314659,02
830.05.04.10.01	Yurtiçi Burslar ve Harçlıklar	337800
830.05.04.80.90	Ekonomik/Mali Amaçlı Diğer Transferler	750000
830.05.04.90.02	Siyasi Tanıtma Giderleri	126
830.05.04.90.90	Sınıflandırmaya Girmeyen Hane Halkı ve İşletmelere Yapılan Diğer Transferler	126
830.06.01.10.01	Büro Mefruşatı Alımları	2828056,21
830.06.01.10.03	Okul Mefruşatı Alımları	7080
830.06.01.20.01	Büro Makinaları Alımları	103991,85
830.06.01.20.02	Bilgisayar Alımları	2090252,43
830.06.01.20.04	Laboratuvar Cihazı Alımları	229839,46
830.06.01.20.05	İşyeri Makine Teçizat Alımları	2222247,9



## 2022 Yılı Faaliyet Raporu

830.06.01.20.90	Diğer Makine Teçhizat Alımları	241340,45
830.06.01.30.90	Diğer Avadanlık Alımları	1812,24
830.06.01.60.03	Elektronik Ortamda Yayın Alımları ve Yapımları	347150
830.06.03.10.01	Yazılım Geliştirme Hizmet Alımları	1089863,95
830.06.03.30.01	İşletim Sistemi ve Ofis Lisans Alımları	293638,28
830.06.05.10.01	Proje Giderleri	82010
830.06.05.70.01	Hizmet Binası Yapım Giderleri	57234755,53
830.06.05.70.90	Diğer Müteahhitlik Giderleri	3194166,59
830.06.06.20.01	Malzeme Giderleri	81762,2
830.06.06.90.01	Menkul Malların Diğer Büyük Onarım Giderleri	247968,23
830.06.07.70.01	Hizmet Binası Büyük Onarım Giderleri	2089257,95
830.06.07.70.90	Diğer Müteahhitlik Giderleri	1701861,13
830.06.07.90.01	Diğer Gayrimenkul Büyük Onarım Giderleri	814297,09
<b>TOPLAM</b>		<b>318.781.902,5</b>

### 7.1.1 Ekonomik Sınıflandırma Düzeyinde İlgili Yıl Ödenek ve Harcama Verileri

Tablo 71. Ekonomik Sınıflandırma Düzeyinde 2022 Yılı Ödenek ve Harcama Verileri

EKONOMİK KOD	BAŞLANGIÇ ÖDENEĞİ			YILSONU TOPLAM ÖDENEK			GERÇEKLEŞME		
	HİZMET PROGRAMLARI TOPLAM	YÖNETİM VE DESTEK PROGRAMI	TOPLAM	HİZMET PROGRAMLARI TOPLAM	YÖNETİM VE DESTEK PROGRAMI	TOPLAM	HİZMET PROGRAMLARI TOPLAM	YÖNETİM VE DESTEK PROGRAMI	TOPLAM
<i>Personel Giderleri</i>	96.227.000	27.883.000	124.110.000	156.861.460	27.443.453	184.304.913	156.650.972	27.442.137	184.093.109
<i>Sosyal Güvenlik Kurumuna Devlet Primi Giderleri</i>	13.054.000	3.159.000	16.213.000	20.811.248	3.989.017	24.800.265	20.793.557	3.987.168	24.780.725
<i>Mal ve Hizmet Alım Giderleri</i>	7.837.000	223.000	8.060.000	27.377.209	5.386.689	32.763.898	22.056.391	5.090.928	27.147.319
<i>Faiz Giderleri</i>			0			0			0



## 2022 Yılı Faaliyet Raporu

<i>Cari Transferler</i>	579.000	3.397.000	3.976.000	1.751.450	4.729.000	6.480.450	1.402.711	4.723.748	6.126.459
<i>Sermaye Giderleri</i>	32.550.000		32.550.000	86.426.090		86.426.090	73.693.612		73.693.612
<i>Sermaye Transferleri</i>			0			0			0
<i>Borç Verme</i>			0			0			0
<i>Yedek Ödenekler</i>			0			0			0
<b>BÜTÇE İÇİ TOPLAM KAYNAK</b>	<b>150.247.000</b>	<b>34.662.000</b>	<b>184.909.000</b>	<b>293.227.457</b>	<b>41.548.159</b>	<b>334.775.616</b>	<b>274.597.243</b>	<b>41.243.981</b>	<b>315.841.224</b>
<i>Döner Sermaye</i>			0			0			0
<i>Özel Hesap</i>			0			0			0
<i>Diğer Bütçe Dışı Kaynak</i>			0			0			0
<b>BÜTÇE DIŞI TOPLAM KAYNAK</b>	<b>0</b>	<b>0</b>	<b>0</b>	<b>0</b>	<b>0</b>	<b>0</b>	<b>0</b>	<b>0</b>	<b>0</b>
<b>GENEL TOPLAM</b>	<b>150.247.000</b>	<b>34.662.000</b>	<b>184.909.000</b>	<b>293.227.457</b>	<b>41.548.159</b>	<b>334.775.616</b>	<b>274.597.243</b>	<b>41.243.981</b>	<b>315.841.224</b>

### 7.1.2 Birim Düzeyinde Ödenek ve Harcama Verileri

Tablo 72. Birim Düzeyinde Ödenek ve Harcama Verileri

KURUMSAL SINIFLANDIRMA	2022				
	Ödenek (TL)	Yılsonu Toplam Ödenek (TL)	Gerçekleşme (TL)	Gerçekleşme/Ödenek (%)	Gerçekleşme/Toplam Ödenek (%)
<b>TERMAL MESLEK YÜKSEKOKULU</b>	3.732.000	4.500.535	4.474.821	120	99
<b>MÜHENDİSLİK FAKÜLTESİ</b>	21.009.000	30.367.556	30.256.430	144	100
<b>MESLEK YÜKSEKOKULU</b>	2.525.000	6.434.088	6.422.244	254	100



## 2022 Yılı Faaliyet Raporu

<b>ALTINOVA MESLEK YÜKSEKOKULU</b>	2.435.000	2.773.272	2.714.281	111	98
<b>HUKUK FAKÜLTESİ</b>	10.015.000	12.255.004	12.184.263	122	99
<b>SANAT VE TASARIM FAKÜLTESİ</b>	4.438.000	4.744.954	4.702.400	106	99
<b>İSLAMİ İLİMLER FAKÜLTESİ</b>	6.839.000	16.337.229	16.244.190	238	99
<b>YABANCI DİLLER YÜKSEKOKULU</b>	2.944.000	6.922.555	6.922.000	235	100
<b>ÇINARCIK MESLEK YÜKSEKOKULU</b>	5.805.000	8.958.363	8.941.944	154	100
<b>SAĞLIK BİLİMLERİ FAKÜLTESİ</b>	2.800.000	4.147.380	4.144.162	148	100
<b>SPOR BİLİMLERİ FAKÜLTESİ</b>	2.063.000	4.847.606	4.824.841	234	100
<b>İNSAN VE TOPLUM BİLİMLERİ FAKÜLTESİ</b>	402.000	8.935.162	8.864.699	2.205	99
<b>TIP FAKÜLTESİ</b>	0	362.102	357.101	#YOK	99
<b>LİSANSÜSTÜ EĞİTİM ENSTİTÜSÜ</b>	0	9.214.565	9.195.660	#YOK	100
<b>YALOVA MESLEK YÜKSEKOKULU</b>	11.369.000	11.836.494	11.771.541	104	99
<b>YALOVA İKTİSADİ VE İDARİ BİLİMLER FAKÜLTESİ</b>	16.907.000	23.437.800	23.174.900	137	99
<b>ÖZEL KALEM (REKTÖRLÜK)</b>	2.928.000	3.023.705	2.999.059	102	99
<b>ÖZEL KALEM (GENEL SEKRETERLİK)</b>	21.169.000	33.793.342	33.788.810	160	100
<b>İDARİ VE MALİ İŞLER DAİRE BAŞKANLIĞI</b>	8.008.000	22.132.100	17.731.525	221	80
<b>PERSONEL DAİRE BAŞKANLIĞI</b>	6.011.000	6.751.896	6.739.771	112	100
<b>KÜTÜPHANE VE DOKÜMANTASYON DAİRE BAŞKANLIĞI</b>	2.446.000	1.904.695	1.748.322	71	92
<b>SAĞLIK, KÜLTÜR VE SPOR DAİRE BAŞKANLIĞI</b>	5.421.000	15.621.472	13.763.237	254	88
<b>BİLGİ İŞLEM DAİRE BAŞKANLIĞI</b>	3.759.000	7.728.609	7.667.215	204	99
<b>YAPI İŞLERİ VE TEKNİK DAİRE BAŞKANLIĞI</b>	33.548.000	82.855.904	71.422.010	213	86
<b>ÖĞRENCİ İŞLERİ DAİRE BAŞKANLIĞI</b>	1.812.000	2.094.145	2.008.753	111	96
<b>STRATEJİ GELİŞTİRME DAİRE BAŞKANLIĞI</b>	2.393.000	2.109.582	2.095.950	88	99
<b>HUKUK MÜŞAVİRLİĞİ</b>	676.000	685.501	681.093	101	99



<b>FEN BİLİMLERİ ENSTİTÜSÜ</b>	275.000	0	0	0	#YOK
<b>SOSYAL BİLİMLER ENSTİTÜSÜ</b>	3.180.000	0	0	0	#YOK
<b>GENEL TOPLAM</b>	<b>184.909.000</b>	<b>334.775.616</b>	<b>315.841.224</b>	<b>171</b>	<b>94</b>

### 7.1.3 Birim Düzeyinde Ödenek ve Harcama Verileri

Tablo 73. Faaliyetler Düzeyinde Ödenek ve Harcama Verileri

PROGRAM SINIFLANDIRMASI	2022				
	Ödenek (TL)	Yılsonu Toplam Ödenek (TL)	Gerçekleşme (TL)	Gerçekleşme/Ödenek (%)	Gerçekleşme/Toplam Ödenek (%)
<b>ARAŞTIRMA, GELİŞTİRME VE YENİLİK</b>	<b>291.000</b>	<b>903.332</b>	<b>903.332</b>	<b>310</b>	<b>100</b>
<b>ARAŞTIRMA ALTYAPILARI</b>	167.000	583.000	583.000	349	100
Yükseköğretim Kurumları Araştırma Altyapısı Kurulması ve Geliştirilmesi	167.000	583.000	583.000	349	100
<b>YÜKSEKÖĞRETİMDE BİLİMSEL ARAŞTIRMA VE GELİŞTİRME</b>	124.000	320.332	320.332	258	100
Yükseköğretim Kurumlarının Bilimsel Araştırma Projeleri	124.000	320.332	320.332	258	100
<b>YÜKSEKÖĞRETİM</b>	<b>149.956.000</b>	<b>292.324.125</b>	<b>273.693.911</b>	<b>183</b>	<b>94</b>
<b>ÖN LİSANS EĞİTİMİ, LİSANS EĞİTİMİ VE LİSANSÜSTÜ EĞİTİM</b>	146.890.000	283.676.905	266.522.763	181	94
Doktora Öğrencilerine Yönelik Burs Hizmetleri	0	421.950	337.800	#YOK	80
Doktora ve Tıpta Uzmanlık Eğitimi	3.000	3.000	0	0	0
Yükseköğretim Kurumları Bilgi ve Kültürel Kaynaklar ile Sportif Altyapının Geliştirilmesi Hizmetleri	2.446.000	1.904.695	1.748.322	71	92
Yükseköğretim Kurumları Birinci Öğretim	143.316.000	279.118.921	262.687.217	183	94



## 2022 Yılı Faaliyet Raporu

Yükseköğretim Kurumları İkinci Öğretim	770.000	1.331.558	1.121.735	146	84
Yükseköğretim Kurumları Tezsiz Yüksek Lisans	121.000	432.441	391.194	323	90
Yükseköğretim Kurumları Uluslararası Ortak Eğitim ve Öğretim Programı	97.000	124.540	0	0	0
Yükseköğretim Kurumları Yaz Okulları	137.000	339.800	236.494	173	70
<b>YÜKSEKÖĞRETİMDE ÖĞRENCİ YAŞAMI</b>	<b>3.066.000</b>	<b>8.647.220</b>	<b>7.171.148</b>	<b>234</b>	<b>83</b>
Yükseköğretimde Beslenme Hizmetleri	962.000	4.498.291	3.978.842	414	88
Yükseköğretimde Kültür ve Spor Hizmetleri	278.000	1.399.000	741.406	267	53
Yükseköğretimde Öğrenci Yaşamına İlişkin Diğer Hizmetler	1.812.000	2.665.929	2.390.963	132	90
Yükseköğretimde Sağlık Hizmetleri	14.000	84.000	59.938	428	71
<b>YÖNETİM VE DESTEK PROGRAMI</b>	<b>34.662.000</b>	<b>41.548.159</b>	<b>41.243.981</b>	<b>119</b>	<b>99</b>
<b>TEFTİŞ, DENETİM VE DANIŞMANLIK HİZMETLERİ</b>	<b>871.000</b>	<b>1.183.076</b>	<b>1.178.651</b>	<b>135</b>	<b>100</b>
Hukuki Danışmanlık ve Muhakemat Hizmetleri	676.000	685.501	681.093	101	99
İç Denetim	195.000	497.575	497.558	255	100
<b>ÜST YÖNETİM, İDARİ VE MALİ HİZMETLER</b>	<b>33.791.000</b>	<b>40.365.083</b>	<b>40.065.330</b>	<b>119</b>	<b>99</b>
Bilgi Teknolojilerine Yönelik Faaliyetler	1.281.000	1.492.609	1.484.262	116	99
Diğer Destek Hizmetleri	1.000	1.000	0	0	0
Genel Destek Hizmetleri	10.657.000	12.444.280	12.418.656	117	100
İnşaat ve Yapı İşlerinin Yürütülmesi	6.342.000	6.330.814	6.305.662	99	100
İnsan Kaynakları Yönetimine İlişkin Faaliyetler	6.011.000	6.751.896	6.739.771	112	100



Özel Kalem Hizmetleri	2.419.000	1.608.810	1.595.189	66	99
Strateji Geliştirme ve Mali Hizmetler	2.394.000	2.110.582	2.095.950	88	99
Taşınmaz Mal Gelirleriyle Yürütülecek Hizmetler	14.000	14.000	0	0	0
Yükseköğretimde Öğrencilere Yönelik İdari Hizmetler	4.672.000	9.611.092	9.425.839	202	98
<b>GENEL TOPLAM</b>	<b>184.909.000</b>	<b>334.775.616</b>	<b>315.841.224</b>	<b>171</b>	<b>94</b>

### 7.2 BÜTÇE GELİRLERİ

2022 yılı bütçe gelirleri öngörüsü **184.909.000** TL iken yıllık gerçekleştirmeler ile birlikte toplam gelir gerçekleşmesi **314.583.922** TL'dir. Gelir kalemlerinin tümünde gerçekleşen tutarlar hedeflenen tutarların üzerinde olup, gerçekleşen gelirin planlanan gelire oranı %170,1 dir.

#### 7.2.1 Ekonomik Sınıflandırma Düzeyinde İlgili Yıl Gelir Gerçekleşmeleri

Tablo 74. Ekonomik Sınıflandırma Düzeyinde İlgili Yıl Gelir Gerçekleşmeleri

Gelirler				Açıklama	2022		
I	II	III	IV		Gelir Tahmini (TL)	Yılsonu Gerçekleşme (TL)	Gerçekleşme/Gelir Tahmini (%)
03				<b>Teşebbüs ve Mülkiyet Gelirleri</b>	<b>1.918.000</b>	<b>9.792.004</b>	<b>510,5</b>
03	1	1	01	Şartname, Basılı Evrak, Form Satış Gelirleri	34.000	400	1,2
03	1	2	11	İlan ve Reklam Gelirleri	0	10.263	#YOK
03	1	2	29	Birinci Öğretimden Elde Edilen Gelirler	292.000	4.251.579	1.456,0
03	1	2	30	Sınav, Kayıt ve Bunlara İlişkin Diğer Hizmet Gelirleri	0	-503	#YOK
03	1	2	31	İkinci Öğretimden Elde Edilen Gelirler	856.000	1.514.882	177,0
03	1	2	32	Yaz Okulu Gelirleri	137.000	0	0,0
03	1	2	33	Tezsiz Yüksek Lisans Gelirleri	173.000	593.413	343,0





## 2022 Yılı Faaliyet Raporu

03	1	2	34	Tezli Yüksek Lisans Gelirleri	66.000	498.417	755,2
03	1	2	35	Doktora Gelirleri	6.000	298.567	4.976,1
03	1	2	41	Uluslararası Ortak Eğitim ve Öğretim Program Gelirleri	97.000	8.000	8,2
03	1	2	99	Diğer hizmet gelirleri	229.000	2.241.677	978,9
03	6	1	01	Lojman Kira Gelirleri	14.000	6.734	48,1
03	6	1	03	Sosyal Tesis Kira Gelirleri	14.000	0	0,0
03	6	1	99	Diğer Taşınmaz Kira Gelirleri	0	368.575	#YOK
<b>04</b>				<b>Alınan Bağış ve Yardımlar ile Özel Gelirler</b>	<b>179.446.000</b>	<b>299.531.701</b>	<b>166,9</b>
04	2	1	01	Hazine Yardımı	146.896.000	238.469.685	162,3
04	2	2	01	Hazine Yardımı	32.550.000	59.652.998	183,3
04	4	1	01	Kurumlardan Alınan Bağış ve Yardımlar	0	0	#YOK
04	4	1	03	Kurumlardan Alınan Şartlı Bağış ve Yardımlar	0	100.000	#YOK
04	4	2	01	Kurumlardan Alınan Bağış ve Yardımlar	0	0	#YOK
04	4	2	03	Kurumlardan Alınan Şartlı Bağış ve Yardımlar	0	949.468	#YOK
04	5	1	13	YÖK Burs Destekleri	0	359.550	#YOK
<b>05</b>				<b>Diğer Gelirler</b>	<b>3.545.000</b>	<b>5.260.217</b>	<b>148,4</b>
05	1	9	01	Kişilerden Alacaklar Faizleri	0	585	#YOK
05	1	9	99	Diğer Faizler	0	10.915	#YOK
05	2	6	16	Araştırma Projeleri Gelirleri Payı	43.000	150.650	350,3
05	3	2	99	Diğer İdari Para Cezaları	0	42.866	#YOK
05	9	1	01	İrat Kaydedilecek Nakdi Teminatlar	0	10.474	#YOK
05	9	1	06	Kişilerden Alacaklar	0	204.938	#YOK
05	9	1	19	Öğrenci Katkı Payı Telif Gelirleri	2.373.000	4.716.605	198,8
05	9	1	99	Yukarıda Tanımlanmayan Diğer Çeşitli Gelirler	1.129.000	123.184	10,9
<b>Toplam</b>					<b>184.909.000</b>	<b>314.583.922</b>	<b>170,1</b>



### 7.2.2 Bütçe Gelir Gerçekleşmeleri

Tablo 75. Bütçe Gelir Gerçekleşmeleri

Gelir Ekonomik Kod	Açıklama	Planlanan (A)	Tahsilat (B)	Gelirden Red ve İadeler (C)	Net Tahsilat (B-C)	Tahsilat Oranı (%)	Açıklama ve Varsa Sapma Nedeni
3	<b>Teşebbüs ve Mülkiyet Gelirleri</b>	<b>1.918.000,00</b>	<b>10.479.419,18</b>	<b>60.665,50</b>	<b>10.418.753,68</b>	<b>543,21</b>	Üniversitemizin sunduğu belirli hizmetler karşılığında tahsil ettiği gelirlerden, malların kullanma veya faaliyette bulunma izni karşılığı tahsil edilen gelirlerden, mal satış gelirlerinden, kira gelirlerinden ve bunun gibi diğer gelirlerden oluşur.
03.1.1.01	Şartname, Basılı Evrak, Form Satış Gelirleri	34.000,00	400,00	0	400,00	1,18	Gelirin dayanağını yapılan ihalelerin dosya bedelleri oluşturmaktadır. Yılı içerisinde ihale sayısı ve ihaleye katılma sayısı öngörülerinden daha az oranda bir gerçekleşme neticesinde %1,18'lik bir gerçekleşme olmuştur.
03.1.2.11	İlan ve Reklam Gelirleri	0	10.263,00	0	10.263,00	0,00	İlan ve Reklam Gelirleri bu bölüme gelir kaydedilmiştir.
03.1.2.29	Örgün ve Yaygın Öğretimden Elde Edilen Gelirler	292.000,00	4.475.699,09	1.964,00	4.473.735,09	1532,10	Öğrenci sayısının artması nedeniyle bu gelir kaleminde öngörünün üzerinde %1532 oranında bir gelir gerçekleşmesi yaşanmıştır.
03.1.2.29	Sınav, Kayıt ve Bunlara İlişkin Diğer Hizmet Gelirleri	0,00	0,00	502,50	-502,5	0,00	Sınav, Kayıt ve Bunlara İlişkin Diğer Hizmet Gelirleri bu bölüme kaydedilmiştir.
03.1.2.31	İkinci Öğretimden Elde Edilen Gelirler	856.000,00	1.778.261,16	43.076,50	1.735.184,66	202,71	Öğrenci sayısının artması nedeniyle bu gelir kaleminde öngörüye göre %202 oranında bir gelir gerçekleşmesi olmuştur.
03.1.2.32	Yaz Okulu Gelirleri	137.000,00	0,00	0,00	0,00	0,00	Yaz okulu gelirleri bu bölüme gelir kaydedilmiştir.
03.1.2.33	Tezsiz Yüksek Lisans Gelirleri	173.000,00	608.227,83	14.814,50	593.413,33	343,01	Yapılan protokoller neticesinde öğrenci sayısındaki artıştan dolayı öngörünün üzerinde %343 oranında bir gerçekleşme olmuştur.



## 2022 Yılı Faaliyet Raporu

03.1.2.34	Tezli Yüksek Lisans Gelirleri	66.000,00	498.725,00	308,00	498.417,00	755,18	Bu gelir kaleminde öngörünün üzerinde %755 oranında bir gerçekleşme olmuştur.
03.1.2.35	Doktora Gelirleri	6.000,00	298.567,00	0,00	298.567,00	4976,12	Bu gelir kaleminde öngörünün üzerinde %4976 oranında bir gerçekleşme olmuştur.
03.1.2.41	Uluslararası Ortak Eğitim Öğretim Gelirleri	97.000,00	8.000,00	0	8.000,00	8,25	Bu gelir kaleminde %8 oranında bir gerçekleşme yaşanmıştır.
03.1.2.99	Diğer hizmet gelirleri	229.000,00	2.375.267,26	0	2.375.267,26	1037,23	Diğer hizmet gelirleri içerisinde yer alan; kiraya verilen sosyal tesislerin firmalarca üniversitemiz adına kullanmış olduğu enerji bedelleri, öğrenci yemek gelirleri, kitapların zamanında teslim edilmemesine ilişkin gecikme bedellerinin tahsil edilmesinden dolayı bu gelir kaleminde %1037 gerçekleşme yaşanmıştır.
03.6.1.01	Lojman Kira Gelirleri	14.000,00	6.734,00	0	6.734,00	48,10	Lojman kullanımı, sözleşme bitene kadar devam ettiğinden dolayı öngörüye göre %48 oranında bir gelir gerçekleşmesi olmuştur.
03.6.1.03	Sosyal Tesis Kira Gelirleri	14.000,00	0	0	0,00	0,00	Sosyal Tesis Kira Giderleri Diğer Taşınmaz Kira Giderleri içerisinde takibi yapıldığından gelir gerçekleşmesi oluşmamıştır.
03.6.1.99	Diğer Taşınmaz Kira Gelirleri	0	419.274,84	0	419.274,84	0,00	Üniversitemizin kiraya verilen kantinleri, otomat yer kiralama, Safran Yerleşkesi ve Merkez Yerleşkede yer alan Banka ATM'lerinden elde edilen kira gelirleri tahsilatını içermektedir.
<b>4</b>	<b>Alınan Bağış ve Yardımlar ile Özel Gelirler</b>	<b>179.446.000,00</b>	<b>299.531.700,00</b>	<b>0</b>	<b>299.531.700,00</b>	<b>166,92</b>	Karşılıksız, geri ödemesiz ve zorunluluk esasına dayanmayan tahsilatları kapsar.
04.2.1.01	Hazine yardımı	146.896.000,00	238.469.685,00	0	238.469.685,00	162,34	2021 devreden hazine yardımlarından dolayı %162'lik bir gerçekleşme sağlanmıştır.
04.2.2.01	Hazine yardımı	32.550.000,00	59.652.998,00	0	59.652.998,00	183,27	2021 yılında net finansmandan yapılan ekleme işleminden dolayı %183'lük bir gerçekleşme sağlanmıştır.
04.4.1.03	Kurumlardan Alınan Şartlı Bağış ve Yardımlar	0,00	100.000,00	0	100.000,00	0,00	Kurumlardan cari nitelikte alınan şartlı bağış ve yardımlar bu bölüme gelir kaydedilmiştir.



## 2022 Yılı Faaliyet Raporu

04.4.2.03	Kurumlardan Alınan Şartlı Bağış ve Yardımlar	0,00	949.467,00	0	949.467,00	0,00	Kurumlardan sermaye niteliğinde alınan şartlı bağış ve yardımlar bu bölüme gelir kaydedilmiştir.
04.5.1.13	YÖK Burs Destekleri	0	359.550,00	0	359.550,00	0,00	Yükseköğretim Kurulu Tarafından Doktora Programlarına Kayıtlı Öğrencilere Verilecek Burslar bu bölüme gelir kaydedilmiştir.
<b>5</b>	<b>Diğer Gelirler</b>	<b>3.545.000,00</b>	<b>5.303.482,68</b>	<b>28.280,09</b>	<b>5.275.202,59</b>	<b>148,81</b>	Faiz gelirleri, kişi ve kurumlardan alınan paylar, para cezaları, diğer çeşitli gelirlerden oluşur.
05.1.9.01	Kişilerden Alacaklar Faizleri	0	584,90	0	584,90	<b>0,00</b>	Avans mahsubunu süresinde yapmadıkları için adlarına faiz tahakkuk eden ilgililerden yapılan tahsilatları içermektedir.
05.1.9.99	Diğer Faizler	0	11.192,54	0	11.192,54	<b>0,00</b>	Yukarıda Tanımlanmayan Diğer Faizler bu koda kaydedilmiştir.
05.2.6.16	Araştırma Projeleri Gelirleri Payı	43.000,00	150.651,09	0	150.651,09	350,35	Araştırma Projelerinden elde edilen gelirin öngörüsüne karşılık, yıl içerisinde yapılan projenin hedeflenen daha fazla gerçekleşmesi nedeniyle %350'lik bir gerçekleşme yaşanmıştır.
05.3.2.99	Diğer İdari Para Cezaları	0	43.676,59	810,20	42.866,39	0,00	Yapım işi kapsamında, işin zamanında teslim edilmemesi ve/veya sözleşme hükümlerine ve teknik şartnameye göre yapılmaması nedeniyle yüklenicilerden yapılan kesintilerden kaynaklanan tutarların tahsilatını içermektedir.
05.9.1.01	İrat Kaydedilecek Nakdi Teminatlar	0	22.355,50	0,00	22.355,50	0	Nakdi teminatın gelir kaydedilmesi sonucu elde edilen gelir bu koda kaydedilmiştir.
05.9.1.06	Kişilerden Alacaklar	0	208.397,64	635,11	207.762,53	0	Adlarına yersiz ve fazla ödemelerin tespit edilmesi, avansın zamanında mahsup edilmemesi nedeniyle kişi borcu olarak belirlenen tutarların tahsilatından kaynaklanmaktadır.
05.9.1.19	Öğrenci Katkı Payı Telafi Gelirleri	2.373.000,00	4.731.078,20	14.473,00	4.716.605,20	198,76	Mevcut bölüm ve programlardaki örgün öğrenim öğrencileri sayısı karşılığında Üniversitemiz hesabına aktarılan katkı payı tutarlarının tahsilatından kaynaklanmaktadır. %199 oranında bir gelir gerçekleşmesi olmuştur.
05.9.1.99	Yukarıda Tanımlanmayan Diğer Çeşitli Gelirler	1.129.000	135.546,22	12.361,78	123.184,44	10,91	Yukarıda Tanımlanmayan Diğer Çeşitli Gelirlerde bu koda kaydedilmiştir.



## 2022 Yılı Faaliyet Raporu

<b>TOPLAM</b>	<b>184.909.000</b>	<b>315.314.602</b>	<b>88.945,59</b>	<b>315.225.656</b>	<b>170,48</b>	
---------------	--------------------	--------------------	------------------	--------------------	---------------	--

### 7.3.BÜTÇE GELİR-GİDER DENGESİ

#### 7.3.1 Faaliyet Sonuçları Tablosu

**Kamu İdaresi Kodu: 38.95.00.00**

**Kamu İdaresi Adı: YALOVA ÜNİVERSİTESİ**

*Tablo 76. Faaliyet Sonuçları Tablosu*

Hesap Kodu	Yardımcı Hesap				GİDERİN TÜRÜ	2020 YILI	2021 YILI	2022 YILI	Hesap Kodu	Yardımcı Hesap			GELİRİN TÜRÜ	2020 YILI	2021 YILI	2022 YILI	
	Kod1 Kod3	Kod2 Kod4								Kod1 Kod3	Kod2 Kod4						
630	00	00	00	00	GİDERLER HESABI	123.649.677,46	146.575.034,73	265.121.644,60	600	00	00	00	GELİRLER HESABI	128.515.443,66	168.130.920,60	332.388.461,13	
630	01	00	00	00	PERSONEL GİDERLERİ	84.522.522,13	105.299.379,88	183.804.738,26	600	03	00	00	Teşebbüs ve Mülkiyet Gelirleri	3.676.557,34	4.449.281,96	10.609.783,60	
630	01	01	00	00	MEMURLAR	76.480.503,75	92.730.414,35	161.807.892,04	600	03	01	00	Mal ve Hizmet Satış Gelirleri	3.550.940,69	3.888.142,57	10.087.027,14	
630	01	01	01	00	Temel Maaşlar	26.880.756,92	0,00	0,00	600	03	01	01	Mal Satış Gelirleri	1.500,00	1.250,00	400,00	
630	01	01	01	01	Temel Maaşlar	5.422.682,87	0,00	0,00	600	03	01	01	01	Şartname, Basılı Evrak, Form Satış Gelirleri	1.500,00	1.250,00	400,00
630	01	01	01	02	Taban Aylığı	21.458.074,05	0,00	0,00	600	03	01	02	00	Hizmet Gelirleri	3.549.440,69	3.886.892,57	10.086.627,14



## 2022 Yılı Faaliyet Raporu

630	01	01	02	00	Zamlar ve Tazminatlar	26.869.921,14	0,00	0,00	600	03	01	02	03	Avukatlık Vekalet Ücreti Gelirleri	268,50	1.298,10	0,00
630	01	01	02	01	Zamlar ve Tazminatlar	26.869.921,14	0,00	0,00	600	03	01	02	11	İlan ve Reklam Gelirleri	6.375,00	0,00	10.263,00
630	01	01	03	00	Ödenekler	17.033.178,25	0,00	0,00	600	03	01	02	29	Örgün ve Yaygın Öğretimden Elde Edilen Gelirler	733.465,97	1.128.853,23	4.475.699,09
630	01	01	03	01	Ödenekler	17.033.178,25	0,00	0,00	600	03	01	02	31	İkinci Öğretimden Elde Edilen Gelirler	1.662.979,72	1.400.039,38	1.778.261,16
630	01	01	04	00	Sosyal Haklar	1.197.950,55	0,00	0,00	600	03	01	02	32	Yaz Okulu Gelirleri	462.302,00	322.014,04	0,00
630	01	01	04	01	Sosyal Haklar	1.197.950,55	0,00	0,00	600	03	01	02	33	Tezsiz Yüksek Lisans Gelirleri	163.428,30	239.332,25	608.227,83
630	01	01	05	00	Ek Çalışma Karşılıkları	4.498.696,89	0,00	0,00	600	03	01	02	34	Tezli Yüksek Lisans Gelirleri	105.447,50	253.220,06	498.725,00
630	01	01	05	01	Ek Çalışma Karşılıkları	116.708,73	0,00	0,00	600	03	01	02	35	Doktora Gelirleri	48.549,00	63.436,56	298.567,00
630	01	01	05	03	Ek Ders Ücretleri	4.381.988,16	0,00	0,00	600	03	01	02	41	Uluslararası Ortak Eğitim Öğretim Gelirleri	68.500,00	35.090,90	8.000,00
630	01	01	10	00	Temel Maaşlar	0,00	31.862.428,74	55.369.448,27	600	03	01	02	98	667 S. KHK Kapsamında Tahsil Edilen Eğitim-Öğretim Ücretleri	34.327,82	0,00	0,00
630	01	01	10	01	Temel Maaşlar	0,00	6.589.350,31	11.648.960,01	600	03	01	02	99	Diğer hizmet gelirleri	263.796,88	443.608,05	2.408.884,06
630	01	01	10	02	Taban Aylığı	0,00	25.273.078,43	43.720.488,26	600	03	06	00	00	Kira Gelirleri	125.616,65	561.139,39	522.756,46
630	01	01	20	00	Zamlar ve Tazminatlar	0,00	31.836.363,47	55.161.823,32	600	03	06	01	00	Taşınmaz Kiraları	125.616,65	561.139,39	522.756,46
630	01	01	20	01	Zamlar ve Tazminatlar	0,00	31.836.363,47	55.161.823,32	600	03	06	01	01	Lojman Kira Gelirleri	59.861,16	66.626,28	6.734,00



## 2022 Yılı Faaliyet Raporu

630	01	01	30	00	Ödenekler	0,00	21.159.055,45	38.592.663,52	600	03	06	01	99	Diğer Taşınmaz Kira Gelirleri	65.755,49	494.513,11	516.022,46
630	01	01	30	01	Ödenekler	0,00	21.159.055,45	38.592.663,52	600	04	00	00	00	Alınan Bağış ve Yardımlar ile Özel Gelirler	118.420.030,40	157.291.785,51	313.943.429,02
630	01	01	40	00	Sosyal Haklar	0,00	1.561.055,22	2.297.680,22	600	04	01	00	00	Yurt Dışından Alınan Bağış ve Yardımlar	2.178.896,44	2.350.098,45	3.325.335,05
630	01	01	40	01	Sosyal Haklar	0,00	1.561.055,22	2.297.680,22	600	04	01	01	00	Cari	19.025,24	10.726,86	0,00
630	01	01	50	00	Ek Çalışma Karşılıkları	0,00	6.282.409,58	10.386.231,98	600	04	01	01	01	AB den Alınan Bağış ve Yardımlar	19.025,24	10.726,86	0,00
630	01	01	50	01	Ek Çalışma Karşılıkları	0,00	79.500,04	157.205,39	600	04	01	02	00	Sermaye	2.159.871,20	2.339.371,59	3.325.335,05
630	01	01	50	02	İş Sağlığı ve Güvenliği Hizmetleri Görevlendirme Ücretleri	0,00	36.200,79	0,00	600	04	01	02	01	AB den Alınan Bağış ve Yardımlar	2.159.871,20	2.339.371,59	3.325.335,05
630	01	01	50	03	Ek Ders Ücretleri	0,00	6.166.708,75	10.229.026,59	600	04	02	00	00	Merkezi Yönetim Bütçesine Dahil İdarelerden Alınan Bağış ve Yardımlar	113.821.000,00	152.116.000,00	307.072.685,00
630	01	01	60	00	Ödül ve İkrariyeler	0,00	28.562,50	44,73	600	04	02	01	00	Cari	98.821.000,00	124.116.000,00	230.810.685,00
630	01	01	60	01	Ödül ve İkrariyeler	0,00	28.562,50	44,73	600	04	02	01	01	Hazine yardımı	98.821.000,00	124.116.000,00	230.810.685,00
630	01	01	90	00	Diğer Giderler	0,00	539,39	0,00	600	04	02	02	00	Sermaye	15.000.000,00	28.000.000,00	76.262.000,00
630	01	01	90	01	Diğer Giderler	0,00	539,39	0,00	600	04	02	02	01	Hazine yardımı	15.000.000,00	28.000.000,00	76.262.000,00
630	01	02	00	00	SÖZLEŞMELİ PERSONEL	1.551.934,08	1.334.589,83	2.107.930,73	600	04	03	00	00	Diğer İdarelerden Alınan Bağış ve Yardımlar	380.728,65	414.493,37	314.313,26



## 2022 Yılı Faaliyet Raporu

630	01	02	01	00	Ücretler	1.463.825,53	0,00	0,00	600	04	03	01	00	Cari	166.323,65	396.668,37	259.965,60
630	01	02	01	02	Kadro Karşılığı Sözleşmeli Personel Ücretleri	81.877,53	0,00	0,00	600	04	03	01	03	Diğerlerinden Alınan Bağış ve Yardımlar	166.323,65	396.668,37	259.965,60
630	01	02	01	04	Yabancı Uyruklu Sözleşmeli Personelin Ücretleri	1.381.948,00	0,00	0,00	600	04	03	02	00	Sermaye	214.405,00	17.825,00	54.347,66
630	01	02	02	00	Zamlar ve Tazminatlar	25.577,79	0,00	0,00	600	04	03	02	03	Diğerlerinden Alınan Bağış ve Yardımlar	214.405,00	17.825,00	54.347,66
630	01	02	02	02	Kadro Karşılığı Sözleşmeli Personel Zam ve Tazminatları	25.577,79	0,00	0,00	600	04	04	00	00	Kurumlardan ve Kişilerden Alınan Yardım ve Bağışlar	0,00	473.698,02	1.049.467,00
630	01	02	03	00	Ödenekler	5.293,75	0,00	0,00	600	04	04	01	00	Cari	0,00	473.698,02	100.000,00
630	01	02	03	04	Yabancı Uyruklu Sözleşmeli Personelin Ödenekleri	5.293,75	0,00	0,00	600	04	04	01	01	Kurumlardan alınan Bağış ve Yardımlar	0,00	473.698,02	0,00
630	01	02	04	00	Sosyal Haklar	52.237,01	0,00	0,00	600	04	04	01	03	Kurumlardan Alınan Şartlı Bağış ve Yardımlar	0,00	0,00	100.000,00
630	01	02	04	02	Kadro Karşılığı Sözleşmeli Personel Sosyal Hakları	791,88	0,00	0,00	600	04	04	02	00	Sermaye	0,00	0,00	949.467,00
630	01	02	04	04	Yabancı Uyruklu Sözleşmeli Personelin Sosyal Hakları	51.445,13	0,00	0,00	600	04	04	02	03	Kurumlardan Alınan Şartlı Bağış ve Yardımlar	0,00	0,00	949.467,00
630	01	02	09	00	Diğer Giderler	5.000,00	0,00	0,00	600	04	05	00	00	Proje Yardımları	2.039.405,31	1.937.495,67	2.181.628,71
630	01	02	09	90	Diğer Sözleşmeli Personelin Diğer Giderleri	5.000,00	0,00	0,00	600	04	05	01	00	Cari	2.039.405,31	1.937.495,67	2.181.628,71
630	01	02	10	00	Ücretler	0,00	1.248.532,21	1.825.241,80	600	04	05	01	02	Özel Bütçeli İdarelerden Alınan Proje Yardımları	1.833.605,31	1.578.695,67	1.822.078,71





## 2022 Yılı Faaliyet Raporu

630	01	02	10	01	657 S.K. 4/B Sözleşmeli Personel Ücretleri	0,00	0,00	452.857,98	600	04	05	01	13	YÖK Burs Destekleri	205.800,00	358.800,00	359.550,00
630	01	02	10	02	Kadro Karşılığı Sözleşmeli Personel Ücretleri	0,00	107.140,54	176.197,20	600	05	00	00	00	Diğer Gelirler	6.069.028,73	5.275.830,46	6.809.730,32
630	01	02	10	04	Yabancı Uyrıklı Sözleşmeli Personelin Ücretleri	0,00	1.141.391,67	1.196.186,62	600	05	01	00	00	Faiz Gelirleri	500.501,15	586.457,68	95.274,81
630	01	02	20	00	Zamlar ve Tazminatlar	0,00	33.470,60	199.674,55	600	05	01	09	00	Diğer Faizler	500.501,15	586.457,68	95.274,81
630	01	02	20	01	657 S.K. 4/B Sözleşmeli Personel Zam ve Tazminatları	0,00	0,00	137.928,28	600	05	01	09	01	Kişilerden Alacaklar Faizleri	2.011,17	46.285,46	78.045,05
630	01	02	20	02	Kadro Karşılığı Sözleşmeli Personel Zam ve Tazminatları	0,00	33.470,60	61.746,27	600	05	01	09	03	Mevduat Faizleri	495.293,91	539.139,39	0,00
630	01	02	30	00	Ödenekler	0,00	3.710,94	13.692,27	600	05	01	09	99	Diğer Faizler	3.196,07	1.032,83	17.229,76
630	01	02	30	01	657 S.K. 4/B Sözleşmeli Personel Ödenekleri	0,00	0,00	8.482,80	600	05	02	00	00	Kişi ve Kurumlardan Alınan Paylar	709.971,59	677.335,17	1.053.983,09
630	01	02	30	02	Kadro Karşılığı Sözleşmeli Personel Ödenekleri	0,00	259,19	0,00	600	05	02	06	00	Özel Bütçeli İdarelere Ait Paylar	709.971,59	677.335,17	1.053.983,09
630	01	02	30	04	Yabancı Uyrıklı Sözleşmeli Personelin Ödenekleri	0,00	3.451,75	5.209,47	600	05	02	06	16	Araştırma Projeleri Gelirleri Payı	709.971,59	677.335,17	1.053.983,09
630	01	02	40	00	Sosyal Haklar	0,00	48.876,08	69.322,11	600	05	03	00	00	Para Cezaları	27.985,72	5.000,00	43.676,59
630	01	02	40	01	657 S.K. 4/B Sözleşmeli Personel Sosyal Hakları	0,00	0,00	14.224,62	600	05	03	02	00	İdari Para Cezaları	27.985,72	5.000,00	43.676,59
630	01	02	40	02	Kadro Karşılığı Sözleşmeli Personel Sosyal Hakları	0,00	1.036,24	1.704,13	600	05	03	02	99	Diğer İdari Para Cezaları	27.985,72	5.000,00	43.676,59



## 2022 Yılı Faaliyet Raporu

630	01	02	40	04	Yabancı Uyruklu Sözlüşmeli Personelin Sosyal Hakları	0,00	47.839,84	53.393,36	600	05	09	00	00	Diğer Çeşitli Gelirler	4.830.570,27	4.007.037,61	5.616.795,83
630	01	03	00	00	İŞÇİLER	6.209.640,50	10.801.196,59	19.141.047,55	600	05	09	01	00	Diğer Çeşitli Gelirler	4.830.570,27	4.007.037,61	5.616.795,83
630	01	03	01	00	Ücretler	4.772.511,18	0,00	0,00	600	05	09	01	01	İrat Kaydedilecek Nakdi Teminatlar	481.477,13	205.881,80	22.355,50
630	01	03	01	01	Sürekli İşçilerin Ücretleri	1.484.870,44	0,00	0,00	600	05	09	01	06	Kişilerden Alacaklar	222.222,82	341.270,14	524.997,01
630	01	03	01	03	375 S. KHK'nın Geçici 23 üncü Md. Kapsamında Sürekli İşçi Kadrolarına Geçirilen İşçilerin Ücretleri	3.287.640,74	0,00	0,00	600	05	09	01	19	Öğrenci Katkı Payı Telifi Gelirleri	3.731.232,60	3.092.543,00	4.731.078,20
630	01	03	03	00	Sosyal Haklar	557.237,17	0,00	0,00	600	05	09	01	99	Yukarıda Tanımlanmayan Diğer Çeşitli Gelirler	395.637,72	367.342,67	338.365,12
630	01	03	03	01	Sürekli İşçilerin Sosyal Hakları	166.584,00	0,00	0,00	600	11	00	00	00	Değer ve Miktar değişimleri Gelirleri	318.132,39	1.114.022,67	1.025.518,19
630	01	03	03	03	375 S. KHK'nın Geçici 23 üncü Md. Kapsamında Sürekli İşçi Kadrolarına Geçirilen İşçilerin Sosyal Hakları	390.653,17	0,00	0,00	600	11	01	00	00	Döviz Mevcudunun Değerlemesinde n Oluşan Olumlu Kur Farkları	318.132,39	1.114.022,67	1.025.518,19
630	01	03	05	00	Ödül ve İkramiyeler	789.106,97	0,00	0,00	600	11	01	01	00	Proje Özel Hesabında Kayıtlı Tutarlardan Kaynaklananlar	0,00	1.114.022,67	1.025.518,19
630	01	03	05	01	Sürekli İşçilerin Ödül ve İkramiyeleri	234.118,36	0,00	0,00	600	11	01	99	00	Diğer Döviz Mevcutlarından Kaynaklananlar	318.132,39	0,00	0,00
630	01	03	05	03	375 S. KHK'nın Geçici 23 üncü Md. Kapsamında Sürekli İşçi Kadrolarına	554.988,61	0,00	0,00	600	25	00	00	00	Kamu İdarelerinden Bedelsiz Olarak Alınan Mali	31.694,80	0,00	0,00



## 2022 Yılı Faaliyet Raporu

					Geçirilen İşçilerin Ödül ve İkramiyeleri								Olmayan Varlıklardan Elde Edilen Gelirler				
630	01	03	09	00	Diğer Ödemeler	90.785,18	0,00	0,00	600	25	02	00	00	Özel Bütçe Kapsamındaki Kamu İdarelerinden Bedelsiz Olarak Alınan Mali Olmayan Varlıklardan Elde Edilen Gelirler	31.694,80	0,00	0,00
630	01	03	09	01	Sürekli İşçilerin Diğer Ödemeleri	17.665,65	0,00	0,00	600	25	02	05	00	Bedelsiz Olarak Alınan Tesis Makine ve Cihazlar	31.694,80	0,00	0,00
630	01	03	09	03	375 S. KHK'nın Geçici 23 üncü Md. Kapsamında Sürekli İşçi Kadrolarına Geçirilen İşçilerin Diğer Ödemeleri	73.119,53	0,00	0,00	<b>GELİRLER TOPLAMI (B)</b>					<b>128.515.443,66</b>	<b>168.130.920,60</b>	<b>332.388.461,13</b>	
630	01	03	10	00	Ücretler	0,00	6.921.415,93	12.632.440,45	<b>Hesap Kodu</b>	<b>Yardımcı Hesap</b>		<b>İNDİRİM, İADE VE İSKONTONUN TÜRÜ</b>		<b>2020 YILI</b>	<b>2021 YILI</b>	<b>2022 YILI</b>	
630	01	03	10	01	Sürekli işçilerin Ücretleri	0,00	6.737.415,93	12.632.440,45	Kod1 Kod3	Kod2 Kod4							
630	01	03	10	03	375 S. KHK'nın Geçici 23 üncü Md. Kapsamında Sürekli İşçi Kadrolarına Geçirilen İşçilerin Ücretleri	0,00	184.000,00	0,00	610	00	00	00	00	İNDİRİM, İADE VE İSKONTOLAR HESABI	3.518,95	459.116,54	88.945,59
630	01	03	30	00	Sosyal Haklar	0,00	1.495.042,94	2.817.976,79	610	03	00	00	00	Teşebbüs ve Mülkiyet Gelirleri	0,00	7.842,60	60.665,50
610	03	01	00	00	Mal ve Hizmet Satış Gelirleri	0,00	1.495.042,94	2.817.976,79	610	03	01	00	00	Mal ve Hizmet Satış Gelirleri	0,00	6.988,92	60.665,50



## 2022 Yılı Faaliyet Raporu

630	01	03	30	01	Sürekli İşçilerin Sosyal Hakları	0,00	1.495.042,94	2.817.976,79	610	03	01	02	00	Hizmet Gelirleri	0,00	6.988,92	60.665,50
630	01	03	40	00	Fazla Mesailer	0,00	0,00	17.917,85	610	03	01	02	29	Örgün ve Yaygın Öğretimden Elde Edilen Gelirler	0,00	400,00	1.964,00
630	01	03	40	01	Sürekli İşçilerin Fazla Mesailer	0,00	0,00	17.917,85	610	03	01	02	31	İkinci Öğretimden Elde Edilen Gelirler	0,00	6.588,92	43.579,00
630	01	03	50	00	Ödül ve İkramiyeler	0,00	2.240.314,57	3.660.762,01	610	03	01	02	33	Tezsiz Yüksek Lisans Gelirleri	0,00	0,00	14.814,50
630	01	03	50	01	Sürekli İşçilerin Ödül ve İkramiyeleri	0,00	1.628.778,81	3.660.762,01	610	03	01	02	34	Tezli Yüksek Lisans Gelirleri	0,00	0,00	308,00
630	01	03	50	02	Geçici İşçilerin Ödül ve İkramiyeleri	0,00	531.535,76	0,00	610	03	06	00	00	Kira Gelirleri	0,00	853,68	0,00
630	01	03	50	03	375 S. KHK'nın Geçici 23 üncü Md. Kapsamında Sürekli İşçi Kadrolarına Geçirilen İşçilerin Ödül ve İkramiyeleri	0,00	80.000,00	0,00	610	03	06	01	00	Taşınmaz Kiraları	0,00	853,68	0,00
630	01	03	90	00	Diğer Ödemeler	0,00	144.423,15	11.950,45	610	03	06	01	99	Diğer Taşınmaz Kira Gelirleri	0,00	853,68	0,00
630	01	03	90	01	Sürekli işçilerin Diğer Ödemeleri	0,00	144.423,15	11.950,45	610	04	00	00	00	Alınan Bağış ve Yardımlar ile Özel Gelirler	0,00	449.610,37	0,00
630	01	04	00	00	Geçici Süreli Çalışanlar	75.633,65	171.137,84	559.476,27	610	04	04	00	00	Kurumlardan ve Kişilerden Alınan Yardım ve Bağışlar	0,00	449.610,37	0,00
630	01	04	01	00	Ücretler	75.633,65	0,00	0,00	610	04	04	01	00	Cari	0,00	449.610,37	0,00
630	01	04	01	03	Usta Öğreticilere Yapılacak Ödemeler	4.481,85	0,00	0,00	610	04	04	01	01	Kurumlardan alınan Bağış ve Yardımlar	0,00	449.610,37	0,00
630	01	04	01	05	Kısmi Zamanlı Çalışan Öğrencilerin Ücretleri	65.628,90	0,00	0,00	610	05	00	00	00	Diğer Gelirler	3.518,95	1.663,57	28.280,09



## 2022 Yılı Faaliyet Raporu

630	01	04	01	06	Ders Ücreti Karşılığında Görevlendirilenlerin Ücretleri	5.522,90	0,00	0,00	610	05	01	00	00	Faiz Gelirleri	280,16	0,00	0,00
630	01	04	10	00	Ücretler	0,00	171.137,84	559.476,27	610	05	01	09	00	Diğer Faizler	280,16	0,00	0,00
630	01	04	10	02	Aday Çıracak, Çıracak ve Stajyer Öğrencilerin Ücretleri	0,00	511,52	2.200,14	610	05	01	09	03	Mevduat Faizleri	280,16	0,00	0,00
630	01	04	10	04	Kısmi Zamanlı Çalışan Öğrencilerin Ücretleri	0,00	153.474,75	477.230,39	610	05	02	00	00	Kişi ve Kurumlardan Alınan Paylar	3.000,00	0,00	0,00
630	01	04	10	05	Ders Ücreti Karşılığında Görevlendirilenlerin Ücretleri	0,00	17.151,57	80.045,74	610	05	02	06	00	Özel Bütçeli İdarelere Ait Paylar	3.000,00	0,00	0,00
630	01	05	00	00	Diğer Personel	204.810,15	262.041,27	188.391,67	610	05	02	06	16	Araştırma Projeleri Gelirleri Payı	3.000,00	0,00	0,00
630	01	05	01	00	Ücret ve Diğer Ödemeler	204.810,15	0,00	0,00	610	05	03	00	00	Para Cezaları	0,00	0,00	810,20
630	01	05	01	90	Diğer Personale Yapılan Diğer Ödemeler	204.810,15	0,00	0,00	610	05	03	02	00	İdari Para Cezaları	0,00	0,00	810,20
630	01	05	10	00	Ücret ve Diğer Ödemeler	0,00	262.041,27	188.391,67	610	05	03	02	99	Diğer İdari Para Cezaları	0,00	0,00	810,20
630	01	05	10	90	Diğer Personale Yapılan Diğer Ödemeler	0,00	262.041,27	188.391,67	610	05	09	00	00	Diğer Çeşitli Gelirler	238,79	1.663,57	27.469,89
630	02	00	00	00	Sosyal Güvenlik Kurumlarına Devlet Primi Giderleri	11.449.203,46	14.171.084,35	24.780.725,16	610	05	09	01	00	Diğer Çeşitli Gelirler	238,79	1.663,57	27.469,89
630	02	01	00	00	Memurlar	9.761.166,25	11.505.916,88	20.031.013,13	610	05	09	01	06	Kişilerden Alacaklar	0,00	644,48	635,11
630	02	01	06	00	Sosyal Güvenlik Kurumuna	9.761.166,25	0,00	0,00	610	05	09	01	19	Öğrenci Katkı Payı Telafi Gelirleri	0,00	0,00	14.473,00



## 2022 Yılı Faaliyet Raporu

630	02	01	06	01	Sosyal Güvenlik Primi Ödemeleri	5.888.605,09	0,00	0,00	610	05	09	01	99	Yukarıda Tanımlanmayan Diğer Çeşitli Gelirler	238,79	1.019,09	12.361,78			
630	02	01	06	02	Sağlık Primi Ödemeleri	3.872.561,16	0,00	0,00	<b>İNDİRİM,İADE VE İSKONTO TOPLAMI (C)</b>									<b>3.518,95</b>	<b>459.116,54</b>	<b>88.945,59</b>
630	02	01	10	00	Sosyal Güvenlik Kurumuna	0,00	11.505.916,88	20.031.013,13												
630	02	01	10	01	Sosyal Güvenlik Primi Ödemeleri	0,00	6.967.715,99	12.101.371,66												
630	02	01	10	02	Sağlık Primi Ödemeleri	0,00	4.538.200,89	7.929.641,47												
630	02	02	00	00	Sözleşmeli Personel	301.102,70	257.255,55	372.456,70												
630	02	02	06	00	Sosyal Güvenlik Kurumuna	301.102,70	0,00	0,00												
630	02	02	06	01	Sosyal Güvenlik Primi Ödemeleri	190.784,13	0,00	0,00												
630	02	02	06	02	Sağlık Primi Ödemeleri	110.318,57	0,00	0,00												
630	02	02	10	00	Sosyal Güvenlik Kurumuna	0,00	257.255,55	372.456,70												
630	02	02	10	01	Sosyal Güvenlik Primi Ödemeleri	0,00	162.928,86	239.598,70												
630	02	02	10	02	Sağlık Primi Ödemeleri	0,00	94.326,69	132.858,00												
630	02	03	00	00	İşçiler	1.346.823,84	2.354.863,93	4.171.054,53												
630	02	03	04	00	İşsizlik Sigortası Fonuna	119.780,10	0,00	0,00												
630	02	03	04	01	İşsizlik Sigortası Fonuna	119.780,10	0,00	0,00												



## 2022 Yılı Faaliyet Raporu

630	02	03	06	00	Sosyal Güvenlik Kurumuna	1.227.043,74	0,00	0,00
630	02	03	06	01	Sosyal Güvenlik Primi Ödemeleri	778.102,47	0,00	0,00
630	02	03	06	02	Sağlık Primi Ödemeleri	448.941,27	0,00	0,00
630	02	03	10	00	Sosyal Güvenlik Kurumuna	0,00	2.145.542,70	3.800.294,12
630	02	03	10	01	Sosyal Güvenlik Primi Ödemeleri	0,00	1.360.588,05	2.409.942,61
630	02	03	10	02	Sağlık Primi Ödemeleri	0,00	784.954,65	1.390.351,51
630	02	03	40	00	İşsizlik Sigortası Fonuna	0,00	209.321,23	370.760,41
630	02	03	40	01	İşsizlik Sigortası Fonuna	0,00	209.321,23	370.760,41
630	02	04	00	00	Geçici Süreli Çalışanlar	38.786,31	53.047,99	206.200,80
630	02	04	06	00	Sosyal Güvenlik Kurumuna	38.786,31	0,00	0,00
630	02	04	06	01	Sosyal Güvenlik Primi Ödemeleri	36.213,22	0,00	0,00
630	02	04	06	02	Sağlık Primi Ödemeleri	2.573,09	0,00	0,00
630	02	04	10	00	Sosyal Güvenlik Kurumuna	0,00	53.047,99	206.200,80
630	02	04	10	01	Sosyal Güvenlik Primi Ödemeleri	0,00	53.047,99	206.200,80
630	02	05	00	00	Diğer Personel	1.324,36	0,00	0,00



630	02	05	06	00	Sosyal Güvenlik Kurumuna	1.324,36	0,00	0,00
630	02	05	06	01	Sosyal Güvenlik Primi Ödemeleri	676,90	0,00	0,00
630	02	05	06	02	Sağlık Primi Ödemeleri	647,46	0,00	0,00
630	03	00	00	00	Mal ve Hizmet Alım Giderleri	9.041.328,43	11.713.734,41	28.197.067,65
630	03	01	00	00	Üretime Yönelik Mal ve Malzeme Alımları	3.197,20	0,00	0,00
630	03	01	09	00	Diğer Mal ve Malzeme Alımları	3.197,20	0,00	0,00
630	03	01	09	01	Diğer Mal ve Malzeme Alımları	3.197,20	0,00	0,00
630	03	02	00	00	Tüketime Yönelik Mal ve Malzeme Alımları	5.582.938,47	6.902.817,11	22.278.772,39
630	03	02	01	00	Kırtasiye ve Büro Malzemesi Alımları	52.648,00	0,00	0,00
630	03	02	01	01	Kırtasiye Alımları	2.000,00	0,00	0,00
630	03	02	01	03	Periyodik Yayın Alımları	39.910,00	0,00	0,00
630	03	02	01	05	Baskı ve Cilt Giderleri	10.738,00	0,00	0,00
630	03	02	02	00	Su ve Temizlik Malzemesi Alımları	568.666,04	0,00	0,00
630	03	02	02	01	Su Alımları	568.666,04	0,00	0,00
630	03	02	03	00	Enerji Alımları	3.463.040,19	0,00	0,00
630	03	02	03	01	Yakacak Alımları	1.151.934,80	0,00	0,00





## 2022 Yılı Faaliyet Raporu

630	03	02	03	02	Akaryakıt ve Yağ Alımları	81.460,81	0,00	0,00
630	03	02	03	03	Elektrik Alımları	2.229.644,58	0,00	0,00
630	03	02	04	00	Yiyecek, İçecek ve Yem Alımları	1.150.845,16	0,00	0,00
630	03	02	04	01	Yiyecek Alımları (Bedelen İaşe Dahil)	1.150.845,16	0,00	0,00
630	03	02	06	00	Özel Malzeme Alımları	335.000,00	0,00	0,00
630	03	02	06	01	Laboratuvar Malzemesi ile Kimyevi ve Temrinlik Malzeme Alımları	335.000,00	0,00	0,00
630	03	02	09	00	Diğer Tüketim Mal ve Malzemesi Alımları	12.739,08	0,00	0,00
630	03	02	09	90	Diğer Tüketim Mal ve Malzemesi Alımları	12.739,08	0,00	0,00
630	03	02	10	00	Kırtasiye, Yayın, Baskı ve Büro Malzemesi Alımları	0,00	21.625,00	41.137,50
630	03	02	10	01	Kırtasiye Alımları	0,00	9.145,00	0,00
630	03	02	10	03	Periyodik Yayın Alımları	0,00	12.480,00	41.137,50
630	03	02	20	00	Su ve Temizlik Malzemesi Alımları	0,00	941.679,12	1.086.573,15
630	03	02	20	01	Su Alımları	0,00	941.679,12	1.086.573,15
630	03	02	30	00	Enerji Alımları	0,00	3.792.983,44	11.748.299,39



630	03	02	30	01	Yakacak Alımları	0,00	1.053.075,58	2.387.374,31
630	03	02	30	02	Akaryakıt ve Yağ Alımları	0,00	91.513,98	259.416,01
630	03	02	30	03	Elektrik Alımları	0,00	2.648.393,88	9.101.509,07
630	03	02	40	00	Yiyecek, İçecek ve Yem Alımları	0,00	1.728.319,97	8.815.762,35
630	03	02	40	01	Yiyecek Alımları	0,00	1.728.319,97	8.812.762,35
630	03	02	40	90	Diğer Yiyecek, İçecek ve Yem Alımları	0,00	0,00	3.000,00
630	03	02	60	00	Özel Malzeme Alımları	0,00	418.209,58	587.000,00
630	03	02	60	01	Laboratuvar Malzemesi ile Kimyevi ve Temrinlik Malzeme Alımları	0,00	418.209,58	587.000,00
630	03	03	00	00	Yolluklar	713.503,16	1.390.850,35	2.993.754,95
630	03	03	01	00	Yurtiçi Geçici Görev Yollukları	56.209,59	0,00	0,00
630	03	03	01	01	Yurtiçi Geçici Görev Yollukları	56.209,59	0,00	0,00
630	03	03	02	00	Yurtiçi Sürekli Görev Yollukları	81.027,20	0,00	0,00
630	03	03	02	01	Yurtiçi Sürekli Görev Yollukları	81.027,20	0,00	0,00
630	03	03	03	00	Yurtdışı Geçici Görev Yollukları	10.500,00	0,00	0,00
630	03	03	03	01	Yurtdışı Geçici Görev Yollukları	10.500,00	0,00	0,00



## 2022 Yılı Faaliyet Raporu

630	03	03	06	00	Uluslararası Profesör Uzman, Memur ve Öğrenci Mübadele Gide	565.766,37	0,00	0,00
630	03	03	06	01	Profesör Uzman ve Memur Mübadele Giderleri	6.338,85	0,00	0,00
630	03	03	06	02	Öğrenci Mübadele Giderleri	559.427,52	0,00	0,00
630	03	03	10	00	Geçici Görev Yollukları	0,00	120.940,49	536.994,28
630	03	03	10	01	Yurtiçi Geçici Görev Yollukları	0,00	42.406,96	303.097,86
630	03	03	10	03	Yurtdışı Geçici Görev Yollukları	0,00	78.533,53	233.896,42
630	03	03	20	00	Sürekli Görev Yollukları	0,00	83.982,91	93.785,02
630	03	03	20	01	Yurtiçi Sürekli Görev Yollukları	0,00	78.569,76	93.785,02
630	03	03	20	02	Yurtdışı Sürekli Görev Yollukları	0,00	5.413,15	0,00
630	03	03	90	00	Diğer Yolluklar	0,00	1.185.926,95	2.362.975,65
630	03	03	90	01	Profesör Uzman ve Memur Mübadele Giderleri	0,00	126.423,88	332.946,33
630	03	03	90	02	Öğrenci Mübadele Giderleri	0,00	1.059.503,07	2.030.029,32
630	03	04	00	00	Görev Giderleri	594.695,43	479.774,13	457.450,04
630	03	04	02	00	Yasal Giderler	263.264,27	0,00	0,00



630	03	04	02	04	Mahkeme Harç ve Giderleri	9.151,00	0,00	0,00
630	03	04	02	90	Diğer Yasal Giderler	254.113,27	0,00	0,00
630	03	04	03	00	Ödenecek Vergi, Resim, Harçlar ve Benzeri Giderler	282.420,44	0,00	0,00
630	03	04	03	02	İşletme Ruhsatı Ödemeleri ve Benzeri Giderler	3.341,24	0,00	0,00
630	03	04	03	90	Diğer Vergi, Resim ve Harçlar ve Benzeri Giderler	279.079,20	0,00	0,00
630	03	04	09	00	Diğer Görev Giderleri	49.010,72	0,00	0,00
630	03	04	09	90	Diğer Görev Giderleri	49.010,72	0,00	0,00
630	03	04	30	00	Ödenecek Vergi, Resim, Harçlar ve Benzeri Giderler	0,00	273.919,42	339.179,00
630	03	04	30	02	İşletme Ruhsatı Ödemeleri ve Benzeri Giderler	0,00	3.965,00	1.260,17
630	03	04	30	90	Diğer Vergi, Resim ve Harçlar ve Benzeri Giderler	0,00	269.954,42	337.918,83
630	03	04	70	00	Mahkeme Harç ve Giderleri	0,00	36.556,22	33.898,28
630	03	04	70	01	Mahkeme Harç ve Giderleri	0,00	36.556,22	33.898,28
630	03	04	80	00	Herhangi Bir Hizmet Tertibi ile İlişkilendirilemeyen İlama Bağlı Borçlar	0,00	169.298,49	81.547,36
630	03	04	80	01	Herhangi Bir Hizmet Tertibi ile İlişkilendirilemeyen İlama Bağlı Borçlar	0,00	169.298,49	81.547,36



## 2022 Yılı Faaliyet Raporu

630	03	04	90	00	Diğer Görev Giderleri	0,00	0,00	2.825,40
630	03	04	90	90	Sınıflandırmaya Girmeyen Diğer Görev Giderleri	0,00	0,00	2.825,40
630	03	05	00	00	Hizmet Alımları	1.902.570,04	2.730.205,38	2.254.410,31
630	03	05	01	00	Müşavir Firma ve Kişilere Ödemeler	510.513,92	0,00	0,00
630	03	05	01	01	Etüt-Proje Bilirkişi Ekspertiz Giderleri	101.973,91	0,00	0,00
630	03	05	01	02	Araştırma ve Geliştirme Giderleri	408.540,01	0,00	0,00
630	03	05	02	00	Haberleşme Giderleri	42.587,54	0,00	0,00
630	03	05	02	01	Posta ve Telgraf Giderleri	17.309,44	0,00	0,00
630	03	05	02	02	Telefon Abonelik ve Kullanım Ücretleri	25.278,10	0,00	0,00
630	03	05	03	00	Taşıma Giderleri	91.338,86	0,00	0,00
630	03	05	03	04	Geçiş Ücretleri	8.150,00	0,00	0,00
630	03	05	03	90	Diğer Taşıma Giderleri	83.188,86	0,00	0,00
630	03	05	04	00	Tarifeye Bağlı Ödemeler	106.589,60	0,00	0,00
630	03	05	04	01	İlan Giderleri	93.914,60	0,00	0,00
630	03	05	04	02	Sigorta Giderleri	12.675,00	0,00	0,00



630	03	05	05	00	Kiralar	946.245,35	0,00	0,00
630	03	05	05	02	Taşıt Kiralaması Giderleri	314.308,24	0,00	0,00
630	03	05	05	06	Lojman Kiralama Giderleri	191.272,11	0,00	0,00
630	03	05	05	12	Personel Servisi Kiralama Giderleri	440.665,00	0,00	0,00
630	03	05	09	00	Diğer Hizmet Alımları	205.294,77	0,00	0,00
630	03	05	09	01	Yurtiçi Staj ve Öğrenim Giderleri	3.193,72	0,00	0,00
630	03	05	09	03	Kurslara Katılma Giderleri	12.530,48	0,00	0,00
630	03	05	09	90	Diğer Hizmet Alımları	189.570,57	0,00	0,00
630	03	05	10	00	Genel Hizmet Alımları	0,00	568.778,44	342.448,96
630	03	05	10	01	Etüt-Proje Bilirkişi Ekspertiz Giderleri	0,00	0,00	5.590,28
630	03	05	10	02	Araştırma ve Geliştirme Hizmet Alım Giderleri	0,00	298.499,44	254.848,68
630	03	05	10	90	Diğer Genel Hizmet Alımları	0,00	270.279,00	82.010,00
630	03	05	20	00	Haberleşme Giderleri	0,00	64.204,75	74.964,98
630	03	05	20	01	Posta ve Telgraf Giderleri	0,00	15.892,91	29.188,58
630	03	05	20	02	Telefon Abonelik ve Kullanım Ücretleri	0,00	48.311,84	35.864,40
630	03	05	20	90	Diğer Haberleşme Giderleri	0,00	0,00	9.912,00



## 2022 Yılı Faaliyet Raporu

630	03	05	30	00	Taşıma Giderleri	0,00	20.900,00	130.650,00
630	03	05	30	04	Geçiş Ücretleri	0,00	20.900,00	51.000,00
630	03	05	30	90	Diğer Taşıma Giderleri	0,00	0,00	79.650,00
630	03	05	40	00	Tarifeye Bağlı Ödemeler	0,00	102.068,89	205.241,60
630	03	05	40	01	İlan Giderleri	0,00	87.385,89	165.611,60
630	03	05	40	02	Sigorta Giderleri	0,00	14.683,00	37.330,00
630	03	05	40	90	Diğer Tarifeye Bağlı Ödemeler	0,00	0,00	2.300,00
630	03	05	50	00	Kiralar	0,00	953.427,31	728.108,77
630	03	05	50	02	Taşıt Kiralama Giderleri	0,00	366.339,47	5.677,92
630	03	05	50	06	Lojman Kiralama Giderleri	0,00	184.336,20	11.515,88
630	03	05	50	12	Personel Servisi Kiralama Giderleri	0,00	402.751,64	710.914,97
630	03	05	70	00	Yargılama Giderleri	0,00	386,00	0,00
630	03	05	70	05	Arabuluculuk Ücreti Giderleri	0,00	386,00	0,00
630	03	05	90	00	Diğer Hizmet Alımları	0,00	1.020.439,99	772.996,00
630	03	05	90	03	Kurslara Katılma ve Eğitim Giderleri	0,00	5.127,00	45.757,00



630	03	05	90	90	Sınıflandırmaya Girmeyen Diğer Hizmet Alımları	0,00	1.015.312,99	727.239,00
630	03	06	00	00	Temsil ve Tanıtma Giderleri	26.953,28	12.533,88	19.799,50
630	03	06	01	00	Temsil Giderleri	7.027,68	0,00	0,00
630	03	06	01	01	Temsil, Ağırlama, Tören, Fuar, Organizasyon Giderleri	7.027,68	0,00	0,00
630	03	06	02	00	Tanıtma Giderleri	19.925,60	0,00	0,00
630	03	06	02	01	Tanıtma, Ağırlama, Tören, Fuar, Organizasyon Giderleri	19.925,60	0,00	0,00
630	03	06	10	00	Temsil, Tanıtma ve Ağırlama Giderleri	0,00	7.393,32	16.501,40
630	03	06	10	01	Temsil, Tanıtma ve Ağırlama Giderleri	0,00	7.393,32	16.501,40
630	03	06	20	00	Toplantı ve Organizasyon Giderleri	0,00	5.140,56	3.298,10
630	03	06	20	01	Toplantı ve Organizasyon Giderleri	0,00	5.140,56	3.298,10
630	03	07	00	00	Menkul Mal, Gayrimaddi Hak Alım, Bakım ve Onarım Giderleri	133.086,84	192.556,26	180.957,49
630	03	07	01	00	Menkul Mal Alım Giderleri	9.600,00	0,00	0,00
630	03	07	01	90	Diğer Dayanıklı Mal ve Malzeme Alımları	9.600,00	0,00	0,00
630	03	07	02	00	Gayri Maddi Hak Alımları	10.150,36	0,00	0,00





## 2022 Yılı Faaliyet Raporu

630	03	07	02	02	Fikri Hak Alımları	10.150,36	0,00	0,00
630	03	07	03	00	Bakım ve Onarım Giderleri	113.336,48	0,00	0,00
630	03	07	03	02	Makine Teçhizat Bakım ve Onarım Giderleri	49.846,90	0,00	0,00
630	03	07	03	03	Taşıt Bakım ve Onarım Giderleri	43.130,60	0,00	0,00
630	03	07	03	90	Diğer Bakım ve Onarım Giderleri	20.358,98	0,00	0,00
630	03	07	10	00	Menkul Mal Alım Giderleri	0,00	13.360,00	22.000,00
630	03	07	10	01	Büro ve İşyeri Mal ve Malzeme Alımları	0,00	360,00	0,00
630	03	07	10	90	Diğer Dayanıklı Mal ve Malzeme Alımları	0,00	13.000,00	22.000,00
630	03	07	20	00	Gayri Maddi Hak Alımları	0,00	16.573,88	30.685,90
630	03	07	20	01	Bilgisayar Yazılım Alımları ve Yapımları	0,00	0,00	17.700,00
630	03	07	20	02	Fikri Hak Alımları	0,00	16.573,88	837,80
630	03	07	20	90	Diğer Gayri Maddi Hak Alımları	0,00	0,00	12.148,10
630	03	07	30	00	Bakım ve Onarım Giderleri	0,00	162.622,38	128.271,59
630	03	07	30	02	Makine Teçhizat Bakım ve Onarım Giderleri	0,00	108.545,00	102.071,38
630	03	07	30	03	Taşıt Bakım ve Onarım Giderleri	0,00	43.428,88	10.447,21



630	03	07	30	90	Diğer Bakım ve Onarım Giderleri	0,00	10.648,50	15.753,00
630	03	08	00	00	Gayrimenkul Mal Bakım ve Onarım Giderleri	84.384,01	4.997,30	11.922,97
630	03	08	01	00	Hizmet Binası Bakım ve Onarım Giderleri	84.384,01	0,00	0,00
630	03	08	01	01	Büro Bakım ve Onarımı Giderleri	79.428,01	0,00	0,00
630	03	08	01	02	Okul Bakım ve Onarımı Giderleri	4.956,00	0,00	0,00
630	03	08	10	00	Hizmet Binası Bakım ve Onarım Giderleri	0,00	4.997,30	11.922,97
630	03	08	10	02	Eğitim ve Öğretim Tesisi Bakım ve Onarımı Giderleri	0,00	4.997,30	11.922,97
630	05	00	00	00	Cari Transferler	3.155.034,08	4.422.634,73	6.333.903,22
630	05	01	00	00	Görevlendirme Giderleri	2.372.448,66	3.203.183,75	4.723.747,67
630	05	01	02	00	Sosyal Güvenlik Kurumlarına	2.372.448,66	0,00	0,00
630	05	01	02	05	Sosyal Güvenlik Kurumu na	2.372.448,66	0,00	0,00
630	05	01	20	00	Sosyal Güvenlik Kurumlarına	0,00	3.203.183,75	4.723.747,67
630	05	01	20	05	Sosyal Güvenlik Kurumuna 5434 Sayılı Kanun Kapsamında Emekli İkraniyeleri Karşılığı Yapılan Ödemeler	0,00	3.203.183,75	4.723.747,67
630	05	03	00	00	Kar Amacı Gütmeyen Kuruluşlara Yapılan Transferler	73.157,37	843.412,12	340.139,20



## 2022 Yılı Faaliyet Raporu

630	05	03	01	00	Kar Amacı Gütmeyen Kuruluşlara	73.157,37	0,00	0,00
630	05	03	01	05	Memurların Öğle Yemeğine Yardım	73.157,37	0,00	0,00
630	05	03	10	00	Kar Amacı Gütmeyen Kuruluşlara	0,00	843.412,12	340.139,20
630	05	03	10	05	Memurların Öğle Yemeğine Yardım	0,00	48.231,37	314.659,02
630	05	03	10	90	Kar Amacı Gütmeyen Diğer Kuruluşlara	0,00	795.180,75	25.480,18
630	05	04	00	00	Hanehalkı ve İşletmelere Yapılan Transferler	709.428,05	376.038,86	1.270.016,35
630	05	04	01	00	Burslar ve Harçlıklar	709.428,05	0,00	0,00
630	05	04	01	01	Yurtiçi Burslar ve Harçlıklar	232.250,00	0,00	0,00
630	05	04	01	90	Diğer Transferler	477.178,05	0,00	0,00
630	05	04	10	00	Burslar ve Harçlıklar	0,00	326.752,50	337.800,00
630	05	04	10	01	Yurtiçi Burslar ve Harçlıklar	0,00	326.752,50	337.800,00
630	05	04	80	00	Ekonomik/Mali Amaçlı Transferler	0,00	0,00	750.000,00
630	05	04	80	90	Ekonomik/Mali Amaçlı Diğer Transferler	0,00	0,00	750.000,00
630	05	04	90	00	Hane Halkına ve İşletmelere Yapılan Diğer Transferler	0,00	49.286,36	182.216,35
630	05	04	90	02	Siyasi Tanıtma Giderleri	0,00	0,00	126,00



630	05	04	90	90	Sınıflandırmaya Girmeyen Hane Halkı ve İşletmelere Yapılan Diğer Transferler	0,00	49.286,36	182.090,35
630	11	00	00	00	Değer ve Miktar Değişimleri Giderleri	30.112,38	65.904,51	205.911,67
630	11	01	00	00	Döviz Mevcudunun Değerlemesinden Oluşan Olumsuz Kur Farkları	30.112,38	65.904,51	205.911,67
630	11	01	01	00	Proje Özel Hes.Kayıtlı Tut.Değerlemesinden Kaynaklananlar	0,00	65.904,51	205.911,67
630	11	01	99	00	Diğer Döviz Mevcutlarından Kaynaklananlar	30.112,38	0,00	0,00
630	13	00	00	00	Amortisman Giderleri	7.199.708,46	7.570.752,74	11.428.791,31
630	13	01	00	00	Maddi Duran Varlıkların Amortisman Giderleri	6.475.610,00	6.905.486,51	9.939.076,58
630	13	01	01	00	Yer Altı ve Yer Üstü Düzenlerinin Amortisman Giderleri	905.869,38	905.869,38	905.869,38
630	13	01	02	00	Binaların Amortisman Giderleri	2.757.323,63	2.833.240,37	2.757.475,91
630	13	01	03	00	Tesis, Makine ve Cihazların Amortisman Giderleri	898.510,55	977.294,53	1.380.016,87
630	13	01	04	00	Taşıtların Amortisman Giderleri	68.785,60	67.285,54	72.735,89
630	13	01	05	00	Demirbaşların Amortisman Giderleri	1.845.120,84	2.121.796,69	4.822.978,53
630	13	02	00	00	Maddi Olmayan Duran Varlıkların Amortisman Giderleri	724.098,46	665.057,29	1.489.714,73



## 2022 Yılı Faaliyet Raporu

630	13	02	01	00	Hakların Amortisman Giderleri	724.098,46	665.057,29	1.489.714,73
630	13	03	00	00	Diğer Duran Varlıkların Amortisman Giderleri	0,00	208,94	0,00
630	13	03	02	00	Elden Çıkarılacak Maddi Duran Varlıkların Amortisman Giderle	0,00	208,94	0,00
630	14	00	00	00	İlk Madde ve Malzeme Giderleri	1.066.562,91	752.467,25	1.661.978,51
630	14	01	00	00	Kırtasiye Malzemeleri	207.390,51	127.272,16	333.303,19
630	14	02	00	00	Beslenme/Gıda Amaçlı ve Mutfakta Kullanılan Tüketim Malzemeleri	4.460,18	513,30	21.871,40
630	14	03	00	00	Tıbbi ve Laboratuvar Sarf Malzemeleri	502.696,56	138.039,88	89.038,89
630	14	04	00	00	Yakıtlar, Yakıt Katkıları ve Katkı Yağlar	1.203,60	1.215,40	4.637,30
630	14	05	00	00	Temizleme Ekipmanları	113.046,97	83.526,03	149.603,40
630	14	06	00	00	Giyecek, Mefruşat ve Tuhafiye Malzemeleri	57.494,29	130.412,40	211.398,73
630	14	07	00	00	Yiyecek	0,00	0,00	81.871,64
630	14	08	00	00	İçecek	0,00	0,00	4.101,23
630	14	10	00	00	Zirai Maddeler	9.072,00	1.976,40	0,00
630	14	12	00	00	Bakım Onarım ve Üretim Malzemeleri	61.467,64	53.966,84	205.342,51



630	14	13	00	00	Yedek Parçalar	64.856,67	73.326,21	55.139,84
630	14	14	00	00	Nakil Vasıtaları Lastikleri	0,00	23.227,12	5.100,00
630	14	15	00	00	Değişim, Bağış ve Satış Amaçlı Yayınlar	2.609,86	11.698,00	8.948,00
630	14	16	00	00	Spor Malzemeleri Grubu	19.265,86	47,20	84.245,62
630	14	17	00	00	Basınçlı Ekipmanlar	104,61	0,00	0,00
630	14	99	00	00	Diğer Tüketim Amaçlı Malzemeler	22.894,16	107.246,31	407.376,76
630	15	00	00	00	Karşılık Giderleri	4.615.442,32	0,00	0,00
630	15	04	00	00	Kıdem Tazminatı Karşılıkları	4.615.442,32	0,00	0,00
630	20	00	00	00	Silinen Alacaklardan Kaynaklanan Giderler	1.400,69	2.281,84	1.004,87
630	20	02	00	00	Kişilerden Alacaklardan Silinenler	1.400,69	2.281,84	1.004,87
630	20	02	09	00	Diğer Mevzuat Hükümleri Gereğince Silinenler	1.400,69	2.281,84	1.004,87
630	20	02	09	90	Fazla veya Yersiz Olarak Kaydedilen Alacaklar ve Faizleri	0,00	2.281,84	0,00
630	20	02	09	98	Mahkeme Kararı Uyarınca Silinen Alacaklar	279,70	0,00	0,00
630	20	02	09	99	Diğer Mevzuat Gereğince Silinenler	1.120,99	0,00	1.004,87
630	25	00	00	00	Kamu İdarelerine Bedelsiz Olarak Devredilen Mali Olmayan Varlıklardan	0,00	0,00	16.166,00



					Kaynaklanan Giderler			
630	25	05	00	00	Mahalli İdarelere Bedelsiz Olarak Devredilen Varlıklardan Kaynaklanan Giderler	0,00	0,00	16.166,00
630	25	05	01	00	Bedelsiz Olarak Devredilen Stoklar	0,00	0,00	16.166,00
630	30	00	00	00	Proje Kapsamında Yapılan Cari Giderler	2.511.120,64	2.537.253,64	8.459.906,64
630	30	06	00	00	Proje Kapsamında Yapılan Cari Giderler	2.511.120,64	2.537.253,64	8.459.906,64
630	30	06	05	00	Gayrimenkul Sermaye Üretim Giderleri	98.294,00	0,00	0,00
630	30	06	05	01	Müşavir Firma ve Kişilere Ödemeler	98.294,00	0,00	0,00
630	30	06	06	00	Menkul Malların Büyük Onarım Giderleri	0,00	0,00	248.146,58
630	30	06	06	20	Malzeme Giderleri	0,00	0,00	81.762,20
630	30	06	06	90	Menkul Malların Diğer Büyük Onarım Giderleri	0,00	0,00	166.384,38
630	30	06	07	00	Gayrimenkul Büyük Onarım Giderleri	2.412.826,64	2.535.713,71	8.041.176,59
630	30	06	07	01	Müşavir Firma ve Kişilere Ödemeler	2.412.826,64	0,00	0,00
630	30	06	07	10	Müşavir Firma ve Kişilere Ödemeler	0,00	2.535.713,71	8.041.176,59
630	30	06	09	00	Diğer Sermaye Giderleri	0,00	1.539,93	170.583,47



## 2022 Yılı Faaliyet Raporu

630	30	06	09	20															
					2020 YILI	2021 YILI	2022 YILI				2020 YILI	2021 YILI	2022 YILI						
630	30	06	09	20	Yolluk Giderleri	0,00	1.539,93	170.583,47											
630	99	00	00	00	Diğer Giderler	57.241,96	39.541,38	231.451,31											
630	99	99	00	00	Yukarıda Tanımlanamayan Diğer Gideler	57.241,96	39.541,38	231.451,31											
<b>GİDERLER TOPLAMI (A)</b>					<b>123.649.677,46</b>	<b>146.575.034,73</b>	<b>265.121.644,60</b>												
					<b>2020 YILI</b>	<b>2021 YILI</b>	<b>2022 YILI</b>				<b>2020 YILI</b>	<b>2021 YILI</b>	<b>2022 YILI</b>						
<b>GİDERLER TOPLAMI (A)</b>					<b>123.649.677,46</b>	<b>146.575.034,73</b>	<b>265.121.644,60</b>	<b>NET GELİR (D= (B-C))</b>			<b>128.511.924,71</b>	<b>167.671.804,06</b>	<b>332.299.515,54</b>						
<b>GELİRLER TOPLAMI (B)</b>					<b>128.515.443,66</b>	<b>168.130.920,60</b>	<b>332.388.461,13</b>	<b>ENFLASYON DÜZELTMESİ (E)</b>			<b>0,00</b>	<b>0,00</b>	<b>0,00</b>						
<b>İNDİRİM İADE İSKONTO TOPLAMI (C)</b>					<b>3.518,95</b>	<b>459.116,54</b>	<b>88.945,59</b>	<b>FAALİYET SONUCU [((D+E)-A)](+/-)</b>			<b>4.862.247,25</b>	<b>21.096.769,33</b>	<b>67.177.870,94</b>						





## 7.3.2 Bilanço Bilgileri

Tablo 77. 2022 Yılı Bilanço Bilgileri

Kurum İdaresi Kodu: 495

Kamu İdaresi Adı: YALOVA ÜNİVERSİTESİ

AKTİF HESAPLAR				PASİF HESAPLAR					
		2020 YILI	2021 YILI	2022 YILI		2020 YILI	2021 YILI	2022 YILI	
1	DÖNEN VARLIKLAR	24.877.408,35	31.379.645,24	44.737.124,85	3	KISA VADELİ YABANCI KAYNAKLAR	3.660.555,82	4.601.368,03	7.454.677,54
10	HAZIR DEĞERLER	10.824.891,85	3.656.573,89	3.979.249,83	32	FAALİYET BORÇLARI	617.249,40	0,00	0,00
102	BANKA HESABI	9.020.839,77	683.500,00	0,00	320	BÜTÇE EMANETLERİ HESABI	617.249,40	0,00	0,00
104	PROJE ÖZEL HESABI	1.804.052,08	2.973.073,89	3.979.249,83	33	EMANET YABANCI KAYNAKLAR	1.202.107,78	1.992.905,36	2.988.156,27
12	FAALİYET ALACAKLARI	8.399.414,43	14.842.645,90	23.921.121,60	330	ALINAN DEPOZİTO VE TEMİNATLAR HESABI	1.126.792,06	1.361.270,94	2.562.784,29
120	GELİRLERDEN ALACAKLAR HESABI	8.390.419,04	14.656.818,00	23.735.293,70	333	EMANETLER HESABI	75.315,72	631.634,42	425.371,98
121	GELİRLERDEN TAKİPLİ ALACAKLAR HESABI	7.929,18	184.761,69	184.761,69	36	ÖDENECEK DİĞER YÜKÜMLÜLÜKLER	1.002.703,86	1.751.991,09	4.071.202,26
126	VERİLEN DEPOZİTO VE TEMİNATLAR HESABI	1.066,21	1.066,21	1.066,21	360	ÖDENECEK VERGİ VE FONLAR HESABI	713.515,71	1.340.752,09	3.223.599,82
13	KURUM ALACAKLARI	0,00	6.159.207,80	4.820.126,33	361	ÖDENECEK SOSYAL GÜVENLİK KESİNTİLERİ HESABI	268.946,96	381.445,34	788.193,64
135	TEK HAZİNE KURUMLAR HESABINDAN ALACAKLAR HESABI	0,00	6.159.207,80	4.820.126,33	362	FONLAR VEYA DİĞER KAMU İDARELERİ ADINA YAPILAN TAHSİLAT HESABI	20.241,19	29.793,66	59.408,80
14	DİĞER ALACAKLAR	383.293,36	623.821,43	1.016.876,57	37	BORÇ VE GİDER KARŞILIKLARI	838.494,78	838.494,78	361.732,38
140	KİŞİLERDEN ALACAKLAR HESABI	383.293,36	623.821,43	1.016.876,57	372	KIDEM TAZMİNATI KARŞILIĞI HESABI	838.494,78	838.494,78	361.732,38
15	STOKLAR	1.777.429,40	1.960.536,30	2.842.137,24	38	GELECEK AYLARA AİT GELİRLER VE GİDER TAHAKKUKLARI	0,00	17.976,80	33.586,63
150	İLK MADDE VE	1.777.429,40	1.960.536,30	2.842.137,24	380	GELECEK AYLARA AİT	0,00	17.976,80	33.586,63



## 2022 Yılı Faaliyet Raporu

MALZEME HESABI					GELİRLER HESABI				
16	ÖN ÖDEMELER	3.492.379,31	4.136.859,92	8.157.613,28	4	UZUN VADELİ YABANCI KAYNAKLAR	10.692.761,38	10.700.545,61	10.883.584,63
162	BÜTÇE DIŞI AVANS VE KREDİLER HESABI	3.492.379,31	4.136.859,92	8.157.613,28	43	DİĞER BORÇLAR	79.349,78	83.534,01	266.573,03
2	DURAN VARLIKLAR	1.229.226.445,24	1.245.032.511,23	1.573.334.742,61	430	ALINAN DEPOZİTO VE TEMİNATLAR HESABI	79.349,78	83.534,01	266.573,03
22	FAALİYET ALACAKLARI	540.304,31	565.645,55	772.354,08	47	BORÇ VE GİDER KARŞILIKLARI	10.613.411,60	10.613.411,60	10.613.411,60
220	GELİRLERDEN ALACAKLAR HESABI	0,00	25.341,24	48.879,01	472	KIDEM TAZMİNATI KARŞILIĞI HESABI	10.613.411,60	10.613.411,60	10.613.411,60
226	VERİLEN DEPOZİTO VE TEMİNATLAR HESABI	540.304,31	540.304,31	723.475,07	48	GELECEK YILLARA AİT GELİRLER VE GİDER TAHAKKUKLARI	0,00	3.600,00	3.600,00
24	MALİ DURAN VARLIKLAR	10.000,00	260.000,00	1.010.000,00	480	GELECEK YILLARA AİT GELİRLER HESABI	0,00	3.600,00	3.600,00
241	MAL VE HİZMET ÜRETEKURULUŞLARA YATIRILAN SERMAYELER HESABI	0,00	250.000,00	1.000.000,00	5	ÖZ KAYNAKLAR	1.239.750.536,39	1.261.110.242,83	1.599.733.605,29
242	DÖNER SERMAYELİ KURULUŞLARA YATIRILAN SERMAYELER HESABI	10.000,00	10.000,00	10.000,00	50	NET DEĞER	1.194.880.630,19	1.221.777.554,30	1.507.146.590,90
25	MADDİ DURAN VARLIKLAR	1.228.676.140,93	1.244.206.865,68	1.571.552.388,53	500	NET DEĞER HESABI	1.194.880.630,19	1.221.777.554,30	1.507.146.590,90
250	ARAZİ VE ARSALAR HESABI	1.061.406.920,39	1.061.406.920,39	1.332.058.657,68	51	DEĞER HAREKETLERİ	4.360.699,75	4.359.086,49	-1.613,26
251	YERALTI VE YERÜSTÜ DÜZENLERİ HESABI	25.204.391,31	25.204.391,31	25.204.391,31	519	DEĞER HAREKETLERİ SONUÇ HESABI	4.360.699,75	4.359.086,49	-1.613,26
252	BİNALAR HESABI	145.529.763,70	149.097.851,66	145.662.091,24	57	GEÇMİŞ YILLAR OLUMLU FAALİYET SONUÇLARI	318.885.826,53	413.194.662,03	485.689.268,83
253	TESİS, MAKİNE VE CİHAZLAR HESABI	14.213.893,83	15.174.217,71	17.302.551,16	570	GEÇMİŞ YILLAR OLUMLU FAALİYET SONUÇLARI HESABI	318.885.826,53	413.194.662,03	485.689.268,83
254	TAŞITLAR HESABI	1.066.879,53	1.039.379,53	1.037.202,43	58	GEÇMİŞ YILLAR OLUMSUZ FAALİYET SONUÇLARI	-283.238.867,33	-399.317.829,32	-460.278.512,12
255	DEMİRBAŞLAR HESABI	32.975.375,55	34.364.415,65	41.589.758,25	580	GEÇMİŞ YILLAR OLUMSUZ FAALİYET SONUÇLARI HESABI (-)	-283.238.867,33	-399.317.829,32	-460.278.512,12



## 2022 Yılı Faaliyet Raporu

Aktifler				Pasifler							
257	BİRİKMİŞ AMORTİSMANLAR VE DEĞER DÜŞÜKLÜĞÜ KARŞILIĞI HESABI (-)	-64.036.761,38	-70.393.879,44	-80.044.754,53	59	DÖNEM FAALİYET SONUÇLARI	4.862.247,25	21.096.769,33	67.177.870,94		
258	YAPILMAKTA OLAN YATIRIMLAR HESABI	12.315.678,00	28.313.568,87	88.742.490,99	590	DÖNEM OLUMLU FAALİYET SONUCU HESABI	4.862.247,25	21.096.769,33	67.177.870,94		
26	MADDİ OLMAYAN DURAN VARLIKLAR	0,00	0,00	0,00							
260	HAKLAR HESABI	3.230.093,28	3.895.150,57	5.384.865,30							
268	BİRİKMİŞ AMORTİSMANLAR VE DEĞER DÜŞÜKLÜĞÜ KARŞILIĞI HESABI (-)	-3.230.093,28	-3.895.150,57	-5.384.865,30							
29	DİĞER DURAN VARLIKLAR	0,00	0,00	0,00							
294	ELDEN ÇIKARILACAK STOKLAR VE MADDİ DURAN VARLIKLAR HESABI	1.131.255,41	1.236.870,78	1.436.325,90							
299	BİRİKMİŞ AMORTİSMANLAR HESABI (-)	-1.131.255,41	-1.236.870,78	-1.436.325,90							
<b>AKTİF TOPLAMI</b>				<b>1.254.103.853,59</b>	<b>1.276.412.156,47</b>	<b>1.618.071.867,46</b>	<b>PASİF TOPLAMI</b>		<b>1.254.103.853,59</b>	<b>1.276.412.156,47</b>	<b>1.618.071.867,46</b>

Bilanço Dipnotları :		2020 YILI	2021 YILI	2022 YILI
910	ALINAN TEMİNAT MEKTUPLARI HESABI	8.243.385,95	9.721.055,05	13.082.673,93
911	ALINAN TEMİNAT MEKTUPLARI EMANETLERİ HESABI	8.243.385,95	9.721.055,05	13.082.673,93
920	GİDER TAAHHÜTLERİ HESABI	25.518.068,25	38.228.439,96	17.406.653,25
921	GİDER TAAHHÜTLERİ KARŞILIĞI HESABI	25.518.068,25	38.228.439,96	17.406.653,25
948	BAŞKA BİRİMLER ADINA İZLENEN ALACAKLAR HESABI	7.242.367,80	7.162.320,19	7.176.723,96
949	BAŞKA BİRİMLER ADINA İZLENEN ALACAK EMANETLERİ HESABI	7.242.367,80	7.162.320,19	7.176.723,96
962	YÜKSEKÖĞRETİM KURUMLARI BİLİMSEL PROJELER HESABI	208.138,76	1.021.121,41	792.149,32



## 2022 Yılı Faaliyet Raporu

963	BİLİMSEL PROJELER KARŞILIĞI HESABI	208.138,76	1.021.121,41	792.149,32
990	KİRAYA VERİLEN, İRTİFAK HAKKI TESİS EDİLEN MADDİ DURAN VARLIKLARIN KAYITLI DEĞERLERİ HESABI	0,00	1.416.000,00	1.452.344,97
993	MADDİ DURAN VARLIKLARIN KİRA VE İRTİFAK HAKKI GELİRLERİ HESABI	0,00	352.001,00	652.901,00
999	DİĞER NAZIM HESAPLAR KARŞILIĞI HESABI	0,00	1.768.001,00	2.105.245,97



## 7.4.DÖNER SERMAYE İŞLETMESİ MALİ BİLGİLERİ

### 7.4.1 Döner Sermaye Bütçe Giderleri

Tablo 78. Döner Sermaye Bütçe Giderleri

Kodu	Adı	Bütçe	Gerçekleşme	Gerçekleşme Oranı
01	Personel Giderleri	---	---	---
02	SGK Prim Ödemeleri	---	---	---
03	Mal ve Hizmet Alımı Giderleri	2.816.490,00	312.447,69	%11,09
05	Cari Transferler	270.640,00	189.992,68	%70,20
06	Sermaye Giderleri	160.000,00	00,00	%00,00
10	Ek Ödeme	3.038.870,00	2.077.912,97	%68,38
<b>Toplam</b>		<b>6.286.000,00</b>	<b>2.580.353,34</b>	<b>%41,05</b>

### 7.4.2 Döner Sermaye Bütçe Gelirleri

Tablo 79. Döner Sermaye Bütçe Gelirleri

Kodu	Adı	Bütçe	Gerçekleşme	Gerçekleşme Oranı
03	Mal ve Hizmet Satış Geliri	5.610.000,00	2.897.837,73	%51,65
09	Diğer Gelirler	676.000,00	177.308,03	%26,23
<b>Toplam</b>		<b>6.286.000,00</b>	<b>3.075.145,76</b>	<b>%48,92</b>

### 7.4.3 Döner Sermaye Gelir Tablosu

Tablo 80. Döner Sermaye Gelir Tablosu

	2022
<b>A- BRÜT SATIŞ LAR</b>	<b>2.898.162,73</b>
1- Yurt İçi Satışlar	2.898.162,73
2- Yurt Dışı Satışlar	0,00
3- Dönüşüm Gelirleri	0,00
4- Diğer Gelirler	0,00
<b>B- SATIŞ İNDİRİMLERİ (-)</b>	<b>24.082,02</b>
1- Satış tan İadeler (-)	0,00
2- Satış İskontoları (-)	0,00
3- Diğer İndirimler (-)	24.082,02
<b>C- NET SATIŞ LAR</b>	<b>2.874.080,71</b>
<b>D- SATIŞLARIN MALİYETİ (-)</b>	<b>46.365,00</b>
1- Satılan Mamüller Maliyeti (-)	0,00
2- Satılan Ticari Mallar Maliyeti (-)	0,00
3- Satılan Hizmet Maliyeti (-)	46.365,00
4- Diğer Satışların Maliyeti (-)	0,00
<b>BRÜT SATIŞ KARI ve ZARARI</b>	<b>2.827.715,71</b>



<b>E- FAALİYET GİDERLERİ (-)</b>	<b>2.494.040,79</b>
1- Araştırma ve Geliştirme Giderleri (-)	0
2- Pazarlama, Satış ve Dağıtım Giderleri (-)	0,00
3- Genel Yönetim Giderleri (-)	2.494.040,79
4-Dönüşüm Giderleri (-)	0,00
<b>FAALİYET KARI VEYA ZARARI</b>	<b>333.674,92</b>
<b>F- DİĞER FAALİYETLERDEN OLAĞAN GELİR ve KARLAR</b>	<b>522.238,77</b>
1- Faiz Gelirleri	177.308,03
2- Konusu Kalmayan Karşılıklar	0,00
3- Menkul Kıymet Satış Karları	0,00
4- Kambiyo Karları	344.930,74
5- Reeskont Faiz Gelirleri	0,00
6- Diğer Olağan Gelir ve Karlar	0,00
<b>G- DİĞER FAALİYETLERDEN OLAĞAN GİDER ve ZARARLAR (-)</b>	<b>35,19</b>
1- Karşılık Giderleri (-)	0,00
2 - Menkul Kıymet Satış Zararları (-)	0,00
3- Kambiyo Zararları (-)	35,19
4- Reeskont Faiz Giderleri (-)	0,00
5- Diğer Olağan Gider ve Zararlar (-)	0,00
<b>OLAĞAN KAR VEYA ZARARLAR</b>	<b>855.878,50</b>
<b>H- OLAĞANDIŞI GELİR ve KARLAR</b>	<b>0,00</b>
1- Önceki Dönem Gelir ve Karları	0,00
2- Diğer Olağandışı Gelir ve Karlar	0,00
<b>I- OLAĞANDIŞI GİDER ve ZARARLAR (-)</b>	<b>0,01</b>
1- Çalışmayan Kısım Gider ve Zararları (-)	0,00
2- Önceki Dönem Gider ve Zararları (-)	0,00
3- Diğer Olağandışı Gider ve Zararlar (-)	0,01
<b>DÖNEM KARI VEYA ZARARI</b>	<b>855.878,49</b>
<b>J- DÖNEM KARI VERGİ ve DİĞER YASAL YÜKÜMLÜLÜK KARŞILIKLARI</b>	<b>0,00</b>
<b>DÖNEM NET KARI VEYA ZARARI</b>	<b>855.878,49</b>

#### 7.4.4 Döner Sermaye İşletmesi Bilançosu

Tablo 81. Döner Sermaye İşletmesi Bilançosu

DÖNER SERMAYE BİLANÇO 01.01.2022 - 31.12.2022					
AKTİF			PASİF		
1	<b>DÖNEN VARLIKLAR</b>	<b>2.103.214,32</b>	3	<b>KISA VADELİ YABANCI KAYNAKLAR</b>	<b>126.399,80</b>
10	HAZIR DEĞERLER	2.058.307,27	33	<b>DİĞER BORÇLAR</b>	<b>13.860,00</b>
102	Bankalar Hesabı	2.058.307,27	336	DİĞER ÇEŞİTLİ BORÇLAR HESABI	13.860,00
12	<b>TİCARİ ALACAKLAR</b>	<b>575,00</b>	36	<b>ÖDENECEK DİĞER YÜKÜMLÜLÜKLER</b>	<b>112.539,80</b>
120	ALICILAR HESABI	575,00	360	ÖDENECEK VERGİ VE FONLAR HESABI	92.453,41
15	<b>STOKLAR</b>	<b>39.947,54</b>	362	ÖDENECEK DÖNER SERMAYE	20.086,39



			YÜKÜMLÜLÜKLERİ HESABI		
152	MAMULLER HESABI	39.947,54	5	ÖZ KAYNAKLAR	1.976.814,52
19	DİĞER DÖNEN VARLIKLAR	4.384,51	50	ÖDENMİŞ SERMAYE	10.000,00
190	DEVREDEN KATMA DEĞER VERGİSİ HESABI	4.384,51	500	SERMAYE HESABI	10.000,05
			501	ÖDENMEMİŞ SERMAYE HESABI (-)	-0,05
			57	GEÇMİŞ YILLAR KARLARI	1.592.041,65
			570	GEÇMİŞ YILLAR KARLARI HESABI	1.592.041,65
			58	GEÇMİŞ YILLAR ZARARLARI	-481.105,62
			580	GEÇMİŞ YILLAR ZARARLARI HESABI (-)	-481.105,62
			59	DÖNEM NET KARI/ZARARI	855.878,49
			590	DÖNEM NET KÂRI HESABI	855.878,49
<b>AKTİF (VARLIKLAR) TOPLAMI</b>		<b>2.103.214,32</b>	<b>PASİF (KAYNAKLAR) TOPLAMI</b>		<b>2.103.214,32</b>

### 8. TEMEL MALİ TABLOLARA İLİŞKİN AÇIKLAMALAR

#### 8.1 BÜTÇE VE MUHASEBE İŞLEMLERİ

##### 8.1.1 Bütçe İşlemlerine İlişkin Bilgiler

Tablo 82. Bütçe İşlemlerine İlişkin Bilgiler

Bütçe işleminin Türü	2022
Ödenek Ekleme İşlemi Sayısı	70
Ödenek Aktarma İşlemi Sayısı	71
İptal Edilen Bütçe İşlemi	7
Tenkis İşlemi Sayısı	66
Ödenek Gönderme Belgesi Sayısı	344

##### 8.1.2 Yıllar İtibariyle Toplam Muhasebe Kayıt Bilgisi

Tablo 83. Yıllar İtibariyle Toplam Muhasebe Kayıt Bilgisi

İşlem Yılı	Yevmiye Sayısı
2012	6433
2013	6747



2013	7057
2014	7071
2015	6760
2016	6771
2017	6610
2018	5914
2019	6779
2020	6354
2021	7161
2022	8180

Tablo 84. Diğer Muhasebe İşlem Sayıları

Muhasebe İşlemi Türü	Adet	Tutar
Alınan Teminat Mektupları Sayısı	17	4.372.487 TL
İade Edilen Teminat Mektupları Sayısı	11	1.101.560 TL
Yıl İçerisinde Açılan Kişi Borcu Dosyası	120	612.385 TL
Yıl İçerisinde Tahsil Edilen Kişi Borcu Dosyası	79	219.330 TL

## 8.2 MAL ve HİZMET ALIMLARINA İLİŞKİN MALİYET BİLGİLERİ

### 8.2.1 Yıllara Göre Telefon Abonelik ve Kullanım Giderleri

Tablo 85. Yıllara Göre Telefon Abonelik ve Kullanım Giderleri

Yıllar	Telefon Abonelik ve Kullanım Giderleri (TL)
2012	63.037,35
2013	73.995,07
2014	58.584,05
2015	68.792,50





2016	65.362,00
2017	52.875,43
2018	36.158,81
2019	51.073,89
2020	25.278,10
2021	48.311,84
2022	35.864,40

### 8.2.2 Yıllara Göre Isınma, Aydınlanma ve Su Giderleri

Tablo 86. Yıllara Göre Isıtma, Aydınlatma ve Su Giderleri

Tüketim Türü		2013	2014	2015	2016	2017	2018	2019	2020	2021	2022
Elektrik	TL	202.252	603.058	788.897,18	1.022.578	1.189.522	1.381.458	2.251.571	2.241.293,36	2.648.393,88	9.294.039,69
Su	TL	22.666	87.930	119.497,46	284.702	373.164	334.734	362.100	568.666,04	941.679,12	1.086.573,15
Doğalgaz	TL	172.327	338.851	472.282,39	486.664	784.768	1.071.329	1.430.652	1.153.114,80	1.053.075,58	2.480.415,76

### 8.2.3 Kiralama ve Satın Alma Yoluyla Edinilen Taşıt Sayısı ile Taşıtların Toplam Maliyeti

Tablo 87. Kiralama ve Satın Alma Yoluyla Edinilen Taşıt Sayısı ile Taşıtların Toplam Maliyeti

Yıllar	Kiralama	Satın Alma	Yıl İçi Kiralama Maliyeti	Satın Alma Maliyeti	Taşıt Sayısı
2012	3	1	84.900	132.575	4
2013	3	0	103.132	0	3
2014	3	3	148.080	288.810	6
2015	3	1	175.758,20	257.429,55	4
2016	3	0	204.548,62	0	3
2017	3	1	199.984,02	90.788,04	4



2018	3	-	218.203,98	-	3
2019	3	-	281.310,93	-	3
2020	3	-	314.308,24	-	3
2021	3	-	796.845,12	-	3
2022	-	-	-	-	-

### 8.2.4 Yurt İçi, Yurt Dışı Geçici Görevlendirme Maliyetleri

#### Yurt İçi Görevlendirilen Personel Sayısı ve Görevlendirme Maliyetleri

Tablo 88. Yurt İçi Görevlendirilen Personel Sayıları ve Maliyetleri

Yıllar	Yurt İçi Görevlendirmeler Tutarı (TL)	Görevlendirme Sayısı
2012	142.247	496
2013	181.254	614
2014	186.881	528
2015	202.657,55	735
2016	271.029,14	634
2017	254.298,25	113
2018	206.256	143
2019	192.342,01	121
2020	55.846,27	28
2021	42.406,96	127
2022	246.601,82	221
<b>Toplam</b>	<b>1.735.218</b>	<b>3.539</b>

#### Yurt Dışı Görevlendirilen Personel Sayısı ve Görevlendirme Maliyetleri

Tablo 89. Yurt Dışı Görevlendirilen Personel Sayıları ve Maliyetleri

Yıllar	Yurt Dışı Görevlendirmeler Tutarı (TL)	Kişi Sayısı
2012	505.024	123
2013	591.205	163
2014	101.762	101
2015	293.182,73	123
2016	226.501,73	109



2017	202.178,95	90
2018	15.095,74	35
2019	54.631,33	37
2020	10.500	2
2021	5.413,15	1
2022	50.650	9
<b>Toplam</b>	<b>2.005.495</b>	<b>784</b>

### 9. MALİ DENETİM SONUÇLARI

#### 9.1 İç Denetim

5018 sayılı Kamu Mali Yönetimi Kontrol Kanunu'nun 63 maddesi ile İç Denetçilerin Çalışma Usul ve Esasları Hakkındaki Yönetmelik'in 5'inci maddesi uyarınca nesnel güvence sağlama ve danışmanlık faaliyeti yürütülmektedir.

Nesnel güvence sağlama; kurumun risk yönetimi ile kontrol ve yönetim süreçlerinin etkin bir şekilde işlediğine, üretilen bilgilerin doğruluğuna ve tamlığına, faaliyetlerin etkili, ekonomik, verimli ve mevzuata uygun bir şekilde gerçekleştirildiğine, varlıklarının korunduğuna dair kurum içine ve kurum dışına yeterli güvencenin verilmesidir.

İç denetim, nesnel güvence sağlamanın yanında, özellikle risk yönetimi, kontrol ve yönetim süreçlerini geliştirmede idarelere yardımcı olmak üzere bağımsız ve tarafsız bir danışmanlık hizmeti sağlar. Danışmanlık hizmeti, idarenin hedeflerini gerçekleştirmeye yönelik faaliyetlerinin ve işlem süreçlerinin sistemli ve düzenli bir biçimde değerlendirilmesi ve geliştirilmesine yönelik önerilerde bulunulmasıdır.

Üniversitemizde ilk defa 2016 yılında bir iç denetçi ataması yapılmış ve İç Denetim Birimi oluşturulmuştur.2022 yılı itibarıyla 2 iç denetçi görev yapmaktadır. 2022 yılı denetim faaliyetleri kapsamında, yapılan denetimler ve hazırlanan denetim raporu ilişkin bilgiler aşağıdaki tabloda gösterilmiştir.

Tablo 90. Yapılan Denetim, Danışmanlık ve İnceleme Faaliyetleri

Yapılan Denetim-Danışmanlık ve İnceleme Faaliyeti	Rapor Yılı/Sayısı
Kütüphane ve Dokümantasyon Daire Başkanlığının "Ödünç Verme, Kayıp ve İade İşlemleri ile Süreli Süresiz Yayın Abonelik ve Dağıtım İşlemleri" Süreci	2022-6050/1



İslami İlimler Fakültesi'nin "Taşınırların Teslimi (Zimmet), Muhafazası Ve Takibi İşlemleri İle Yılsonu İşlemleri" Süreci	2022-6050/2
İdari ve Mali İşler Daire Başkanlığının "Hizmet Araçları Yönetimi Süreci"	2022-6050/3
Yapı İşleri ve Teknik Daire Başkanlığının "Hizmet Araçları Yönetimi Süreci"	2022-6050/4
Bilgi İşlem Daire Başkanlığı tarafından yapılan Mal Alımları sürecine ilişkin Danışmanlık Faaliyeti	2022-6050/1
TR/42/20/SOGEP/Y1/0001 Nolu Proje Kapsamında Yapılan Satın Alma İşlemlerine İlişkin İnceleme Raporu	2022-6050/1
Mühendislik Fakültesinin "Taşınırların Teslimi (Zimmet), Muhafazası ve Takibi İşlemleri ile Yıl Sonu İşlemleri" süreci	2022-6087/1
Yapı İşleri ve Teknik Daire Başkanlığının, "Belli İstekliler Arası İhale ve Açık İhale Usulü ile Doğrudan Temin ve Pazarlık Usulü İhale Süreci"	2022-6087/2
Genel Sekreterliğin "Evrak Süreci"	2022-6087/3
Sağlık, Kültür ve Spor Daire Başkanlığının, "Belli İstekliler Arası İhale ve Açık İhale Usulü ile Doğrudan Temin ve Pazarlık Usulü İhale Süreci"	2022-6087/4

### **9.2 Dış Denetim**

Üniversitemiz dış denetimi ise 2022 yılında Sayıştay Başkanlığı tarafından başlanılmış olup devam etmektedir. Dolayısıyla 2022 yılının denetim raporu henüz yayınlanmamıştır.

### **9.3 Ön Mali Kontrol**

Ön mali kontrol 5018 sayılı yasanın 58 inci maddesi ile düzenlenmiştir. Kanun kapsamında ön mali kontrol; İdarelerin gelir, gider, varlık ve yükümlülüklerine ilişkin malî karar ve işlemlerinin; idarenin bütçesi, bütçe tertibi, kullanılabilir ödenek tutarı, harcama programı, finansman programı, merkezi yönetim bütçe kanunu ve diğer malî mevzuat hükümlerine uygunluğu ve kaynakların etkili, ekonomik ve verimli bir şekilde kullanılması yönlerinden yapılan kontrolü olarak tanımlanmaktadır.

2022 yılı içerisinde mal ve hizmet alımlarında bir milyon yapım işlerinde üç milyon Türk lirasını limitleri dahilinde iki adet ihale ve taahhüt dosyası Strateji Geliştirme Daire Başkanlığınca ön mali kontrolü yapılmıştır.



## F. PERFORMANS BİLGİLERİ

### 10. PROGRAM, ALT PROGRAM VE FAALİYET BİLGİLERİ

Tablo 91. Program, Alt Program ve Faaliyet Bilgileri

PROGRAM	ALT PROGRAM	FAALİYET	FAALİYETE İLİŞKİN AÇIKLAMA
ARAŞTIRMA, GELİŞTİRME VE YENİLİK	ARAŞTIRMA ALTYAPILARI	Yükseköğretim Kurumları Araştırma Altyapısı Kurulması ve Geliştirilmesi	Bilimsel araştırma projelerinin sayı ve nitelik olarak artırılması için gerekli altyapı çalışmaları yapılacaktır.
	YÜKSEKÖĞRETİMDE BİLİMSEL ARAŞTIRMA VE GELİŞTİRME	Yükseköğretim Kurumları Temel Araştırma Hizmetleri	Bilimsel yayın sayıları artırılması, sanayi iş birliği ve AR-GE çalışmalarının desteklenmesi amaçlanmaktadır.
		Yükseköğretim Kurumlarının Bilimsel Araştırma Projeleri	Bölgenin sosyo-ekonomik yapısına katkı sağlayacak faaliyetler geliştirilmesi, öğretim elemanları ile Merkezi Araştırma Laboratuvarının bilimsel araştırma faaliyetlerinin artırılması sağlanacaktır.
HAYAT BOYU ÖĞRENME	YÜKSEKÖĞRETİM KURUMLARI SÜREKLİ EĞİTİM FAALİYETLERİ	Toplum Hizmetine Sunulan Eğitim Programları, Kurs ve Seminerler	Bireylerin, hayat boyu öğrenme kapsamında kişisel gelişimlerinin desteklenmesi sağlanacaktır.
YÜKSEKÖĞRETİM	ÖN LİSANS EĞİTİMİ, LİSANS EĞİTİMİ VE LİSANSÜSTÜ EĞİTİM	Doktora Öğrencilerine Yönelik Burs Hizmetleri	Yükseköğretim Kurulu Tarafından Doktora Programlarına Kayıtlı Öğrencilere Verilecek Burslara İlişkin Usul Ve Esaslar kapsamında YÖK 100/2000 Doktora Bursu programı altında doktora öğrencilerine yönelik burs hizmetleri bu faaliyet altında takip edilecektir.
		Doktora ve Tıpta Uzmanlık Eğitimi	Lisansüstü Eğitim ve Öğretim Yönetmeliği kapsamında Doktora uzmanlık eğitimine ilişkin ihtiyaçlar bu faaliyet altında takip edilecektir.
		Yükseköğretim Kurumları Bilgi ve Kültürel Kaynaklar ile Sportif Altyapının Geliştirilmesi Hizmetleri	Derslik ve laboratuvarların fiziki imkanları, kütüphane kaynaklarının artırılması, staj, iş başında eğitim ve kariyer planlaması çalışmaları sağlanacaktır.



		Yükseköğretim Kurumları Birinci Öğretim	2547 sayılı Kanun kapsamında örgün eğitim hizmeti verilmesi kapsamında yapılacak giderlerin takibi sağlanacaktır.
		Yükseköğretim Kurumları İkinci Öğretim	İkinci öğretim 3843 sayılı kanun kapsamında yükseköğretim kurumlarında yapılacak ikinci öğretime özgü faaliyetler için yapılacak giderlerin takibi sağlanacaktır.
		Yükseköğretim Kurumları Tezsiz Yüksek Lisans	Lisansüstü Eğitim ve Öğretim Yönetmeliği kapsamında tezsiz yüksek lisans hizmetlerine ilişkin giderler bu faaliyet altında takip edilecektir.
		Yükseköğretim Kurumları Uluslararası Ortak Eğitim ve Öğretim Programı	Yükseköğretim Kurumlarının Yurt Dışı Yükseköğretim Kurumlarıyla Ortak Eğitim Öğretim Programlarına Dair Yönetmelik kapsamında yurt içinde veya yurt dışındaki yükseköğretim kurumlarının ortak diploma vermeye yönelik ön lisans, lisans veya lisansüstü düzeyde ortak eğitim ve öğretim programları ile mevcut programlarda kayıtlı öğrencilerin yurt dışındaki yükseköğretim kurumlarında eğitim görerek ortak diploma almalarına ilişkin giderler bu faaliyet altında izlenecektir.
		Yükseköğretim Kurumları Uzaktan Eğitim	Uzaktan Eğitim İmkanları artırılması sağlanacaktır.
		Yükseköğretim Kurumları Yaz Okulları	Yaz okulu açılması durumunda buna ilişkin ihtiyaçlar karşılanacaktır.
		Yükseköğretimde Beslenme Hizmetleri	Öğrencilerin beslenme hizmetlerine ilişkin giderler bu faaliyet altında karşılanacaktır.
	YÜKSEKÖĞRETİMDE ÖĞRENCİ YAŞAMI	Yükseköğretimde Kültür ve Spor Hizmetleri	Öğrencilere yönelik sosyal, kültürel ve sportif faaliyetler gerçekleştirilecektir.
		Yükseköğretimde Öğrenci Yaşamına İlişkin Diğer Hizmetler	Öğrencilere yönelik staj, iş başında eğitim ve kariyer planlaması çalışmaları yapılacaktır.
		Yükseköğretimde Sağlık Hizmetleri	Personel ve öğrencilere sağlık alanındaki sosyal imkanların etkin şekilde sunulması sağlanacaktır.
YÖNETİM VE DESTEK PROGRAMI	TEFTİŞ, DENETİM VE DANIŞMANLIK HİZMETLERİ	Hukuki Danışmanlık ve Muhakemat Hizmetleri	İdarelerin taraf olduğu adli ve idari davalarda, iç ve dış tahkim yargılamasında, icra işlemlerinde ve yargıya intikal eden diğer her türlü hukuki uyuşmazlıklarda temsil edilmesi; idarelerce hizmet satın alma yoluyla temsil ettirilecek dava ve icra takipleri ve tahkim ile ilgili işlemlerin koordine



ÜST YÖNETİM, İDARİ VE MALİ HİZMETLER			edilmesi, izlenmesi ve denetlenmesi; idare hizmetlerine ilişkin mevzuat, sözleşme, şartname ve uyumsuzluklar ile ilgili hukuki mütalaa bildirilmesi; idarenin amaçlarının daha iyi gerçekleştirilmesi, mevzuata, plan ve programa uygun çalışmalarının temin edilmesi amacıyla gerekli hukuki tekliflerin hazırlanması gibi iş, işlem ve süreçlere yönelik giderleri bu faaliyet altında izlenecektir.
		İç Denetim	İdarelerin yönetim ve kontrol yapılarının risk analizleri doğrultusunda değerlendirilmesi, kaynakların etkili, ekonomik ve verimli kullanılıp kullanılmadığı hususunda incelemeler yapılması ve önerilerde bulunulması, harcamaların ve mali işlemlerin mevzuat ve üst politika belgelerine uygunluğu ile mali yönetim ve kontrol süreçlerinin denetlenmesi ve raporlanması gibi iş, işlem ve süreçlere yönelik giderleri bu faaliyet altında izlenecektir.
		Bilgi Teknolojilerine Yönelik Faaliyetler	İdarelerin bilgi işlem sistemlerinin işletilmesi ve geliştirilmesi ile teknolojik kapasitelerinin artırılmasına yönelik iş, işlem ve süreçlere ilişkin giderleri bu faaliyet altında izlenecektir.
		Diğer Destek Hizmetleri	İdarelerin tüm programlarına hizmet etmekle birlikte öteki faaliyetler kapsamına girmeyen diğer destek hizmeti niteliğindeki iş, işlem ve süreçlere yönelik giderleri bu faaliyet altında izlenecektir.
		Engellilerin Erişebilirliğinin Sağlanması	5378 sayılı Engelliler Hakkında Kanun kapsamında engellilerin erişebilirliğinin sağlanması amacıyla yapılacak giderler bu faaliyet altında izlenecektir.
		Genel Destek Hizmetleri	İdarelerin tüm programlarına hizmet eder nitelikte olan temizlik, güvenlik, aydınlatma, ısıtma, onarım, taşıma ve benzeri mal ve hizmetlerin temini; fiziki çalışma ortamlarının düzenlenmesi, genel evrak ve arşiv hizmetlerinin yürütülmesi, sivil savunma ve seferberlik hizmetlerinin planlanması ve yürütülmesi gibi iş, işlem ve süreçlere yönelik giderleri bu faaliyet altında izlenecektir.
		İnsan Kaynakları Yönetimine İlişkin Faaliyetler	İdarelerin personel planlamasının yapılması; personel atama, nakil, terfi, emeklilik ve benzeri özlük işlemlerinin yürütülmesi; insan kaynağı kapasitesinin artırılmasına yönelik eğitimlerin planlanması ve düzenlenmesi gibi



			iş, işlem ve süreçlere yönelik giderleri bu faaliyet altında izlenecektir.
		İnşaat ve Yapı İşlerinin Yürütülmesi	Hazine adına kayıtlı olup idarelere tahsis edilen veya idareler adına kayıtlı olan taşınmazlara ilişkin her türlü yapım, kiralama, satım, işletme, bakım onarım ve benzeri iş, işlem ve süreçlerin yürütülmesine yönelik giderler bu faaliyet altında izlenecektir.
		Özel Kalem Hizmetleri	Üst yönetimin çalışma programının düzenlenmesi ile resmi ve özel yazışmalar, protokol, tören, ziyaret, davet, karşılama, ağırlama gibi hizmetlerin yürütülmesi amacıyla gerçekleştirilen iş, işlem ve süreçlere yönelik giderler bu faaliyet altında izlenecektir.
		Strateji Geliştirme ve Mali Hizmetler	İdareler tarafından yürütülen ve idarelerin tüm programlarına hizmet eder nitelikte olan mali yönetim ve kontrole ilişkin iş, işlem ve süreçlere yönelik giderler bu faaliyet altında izlenecektir.

### 11. PERFORMANS SONUÇLARININ DEĞERLENDİRİLMESİ

Üniversitemizde performans programı hazırlıkları Strateji Geliştirme Daire Başkanlığı Stratejik Yönetim ve Planlama Müdürlüğü ile Bütçe ve Yatırım Programı Müdürlüğü'nün ortak çalışmaları ile yürütülmektedir. Bu sayede Üniversitemiz stratejik planı, stratejik yönetim anlayışı çerçevesinde yapılan kurumsal kapasite değerlendirme çalışmaları ve paydaş analizi çalışmaları, bütçe uygulama sonuçları ve çok yıllık bütçe hazırlama çalışmaları ile birlikte performans programı hazırlık faaliyetlerine dâhil edilmektedir.

Üniversitemizde kaynakların performans hedefleri doğrultusunda etkili, ekonomik ve verimli kullanılmasını sağlamak amacı ile hedeflerden sorumlu tüm birimlerin program dönemi içerisinde gerçekleştirmeyi hedefledikleri çalışmalar, alt program hedefleri doğrultusunda faaliyet bazında detaylı olarak planlanmakta, hedefleri ölçmek için belirlenen gösterge rakamları ile ilişkilendirilmektedir. Strateji Geliştirme Daire Başkanlığı tarafından tüm birim bütçe talepleri ile planlanan faaliyetler konsolide edilerek bütçe imkanları ve Üniversitemiz stratejik amaç ve hedeflerinde yer alan öncelikler doğrultusunda yılı performans programı hazırlanmaktadır. Bu sayede bütçe hazırlık ve yıl içinde gerçekleştirilen ödenek gönderme, ekleme ve aktarma işlemleri gibi bütçe uygulama çalışmaları program bütçe anlayışına uygun olarak yürütülebilmektedir.

Bununla birlikte; Üniversitemizde teknik bilgi ve tecrübe gerektiren ve destek hizmetleri kapsamında yürütülen satın alma ve yapım faaliyetleri Merkezi İdari Birimler tarafından





gerçekleştirilmektedir. Bu sayede doğrudan teminle yapılan alımların da azaltılması, doğru ürünün doğru maliyetle, uygun zamanda temin edilmesi sağlanmaktadır.

Üniversitemiz Merkezi İdari Birimleri ile konusuna göre gerçekleştirdikleri satın alma ve yapım hizmeti kapsamındaki destek hizmetleri şu şekildedir:

### **Yapı İşleri ve Teknik Daire Başkanlığı**

- Bakım onarım işleri
- Bina bakım onarım, Asansör, Isıtma-Soğutma sistemleri, Elektrik, Mekanik, Sıhhi Tesisat, Mekanik Telefon sistemlerinin bakım onarımı
- Her türlü yapım faaliyeti

### **Bilgi İşlem Daire Başkanlığı**

- Bilgisayar alımları
- Bilgisayar yazılım alımları
- Lisans alımları
- Otomasyon programları
- Bilgisayar donanım alımları (yazıcı, faks vb.)
- Bilgi işlem kapsamında yapılacak bakım onarım hizmeti alımları
- Bilgi işlem hizmetlerine ilişkin diğer mal ve hizmet alımları
- Teknolojik cihaz alımları (teknolojik eğitim materyalleri, projeksiyon vb.)

### **İdari ve Mali İşler Daire Başkanlığı**

- Büro mefruşatı alımları
- Kırtasiye malzemesi alımları
- Temizlik malzemesi alımları
- Laboratuvar makine teçhizat alımları
- Laboratuvar cihaz alımları (Uygulama laboratuvarları)
- Yurtiçi ve Yurtdışı Geçici Görev ile Sürekli Görev Yollukları Ödemesi

### **Kütüphane ve Dokümantasyon Daire Başkanlığı**

- Kitap alımları
- Süreli yayın alımları
- Gazete alımları

### **Sağlık Kültür ve Spor Daire Başkanlığı**

- Öğrencilere yönelik düzenlenecek her türlü faaliyete ilişkin mal ve hizmet alımları
- Spor malzemesi, etkinlikler, öğrenci taşıma, yemek, sağlık hizmeti

Performans programı hazırlık çalışmalarında tüm birimler söz konusu destek hizmetlerine ilişkin taleplerini faaliyetler doğrultusunda ilgili Merkezi İdari Birimlere ileterek kaynak planlaması ve önceliklendirilmesi bu birimler tarafından yapılmakta ve program bütçe hazırlıklarına dâhil edilmektedir. Dolayısı ile genel yönetim giderleri kapsamında kalarak hedeflerle bağlantı kurulmasında zorluk yaşanacak bütçe kalemleri de hedeflerle ilişkilendirilebilmektedir.

Üniversitemizde performans programı hedeflerine ilişkin göstergeler hedefin ve göstergenin özelliğine göre; 3 aylık ve yıllık olarak oluşturulmuş olup, bu dönemler itibarıyla izlenmektedir. Tüm birimler tarafından bu dönemlerin sonunda gösterge gerçekleşme rakamları ile varsa hedeften sapma nedenleri belirtilerek, Strateji Geliştirme Daire Başkanlığı tarafından sonuçlar konsolide edilmekte ve Rektöre raporlanmaktadır.

Grafik 10'da görüleceği üzere Üniversitemiz 2022 yılı Performans Programında yer alan 3 adet program ve 6 adet alt programa ilişkin olarak belirlenen 47 adet göstergenin 15 tanesinde %100 ün üzerinde, 4 tanesinde %100, 9 tanesinde %80 ve %100 arası ve 19 tanesinde ise %0 ile %80 arasında gerçekleşme sağlanmıştır.

İyileştirilmesi gerektiği tespit edilen hedeflerin birçoğunun dış etkenlerden kaynaklandığı görülmekle birlikte, Üniversitemiz yapılanma sürecinde yapılan çeşitli yönetsel değişikliklerin uygulama sonuçlarının henüz etkin olarak görülememesinden kaynaklandığı değerlendirilmektedir.

Grafik 4. Alt Program Hedefi Gerçekleme Düzeyleri

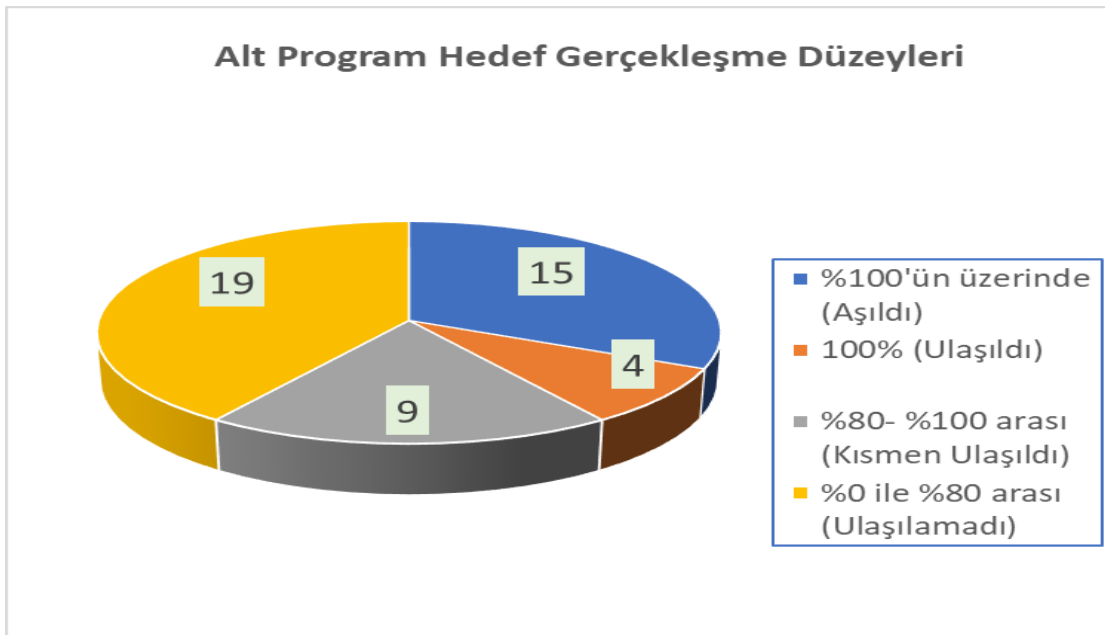



### 11.1 ALT PROGRAM HEDEF VE GÖSTERGELERİYLE İLGİLİ GERÇEKLEŞME SONUÇLARI VE DEĞERLENDİRMELER

Üniversitemiz 2022 yılı Performans Programı uygulama sonuçları ve buna ilişkin bilgilere aşağıdaki tablolarda yer verilmiştir.

Tablo 92. Performans Göstergesi Gerçekleşme İzleme Formu (üç aylık)

Sıra	Gösterge Adı	Ölçü Birimi	Önceki Dönem Grç		Hedeflenen Gösterge Değeri	Gerçekleşme						
			Yılı	Değeri		1. Üç Aylık	2. Üç Aylık	3. Üç Aylık	4. Üç Aylık	Yılsonu Değeri	Gerçekleşme Oranı	Gerçekleşme Durumu
						0	0	1	0			
1	Araştırma altyapısı projesi tamamlanma oranı	Oran	0	0	1	0	1	1	1	1	100	Ulaşıldı
<b>Değerlendirme</b>			<p>Araştırma alt yapısının kurulması ve güçlendirilmesi alt program hedefine ilişkin ilgili göstergenin hedefi %100 olmasına karşılık, ilk üç aylık gerçekleşmesi 0 olduğu görülmektedir. İlk üç aylık dönem göz önüne alındığında göstergenin gerçekleşmesinin sıfır olması, rektör değişim sürecine denk gelmesinden kaynaklanmaktadır. Devam eden dönemlerde ilgili toplantıların gerçekleştirilerek ve faaliyetlerin artarak devam etmesi planlanmaktadır. Dolayısıyla göstergenin hedefi olan %100 tamamlanma oranına ulaşılabileceği ön görülmektedir.</p> <p>Araştırma alt yapısının kurulması ve güçlendirilmesi alt program hedefine ilişkin ilgili göstergenin hedefi %100 olarak belirlenmiş olup, ikinci üç aylık dönem itibarıyla alt yapı geliştirme projesi kapsamında BAP Koordinatörlüğü tarafından takip edilen tek proje , hakem değerlendirmesi sonucu BAP komisyonunda başarılı bulunarak kapatılmıştır. Bu kapsamda Araştırma Altyapısı Projesi Tamamlanma Oranı göstergesinin 2022 yılı %100 olan hedefi gerçekleşmiştir.</p> <p>Araştırma alt yapısının kurulması ve güçlendirilmesi alt program hedefine ilişkin ilgili göstergenin hedefi %100 olarak belirlenmiş olup, ikinci üç aylık dönem itibarıyla alt yapı geliştirme projesi kapsamında BAP Koordinatörlüğü tarafından takip edilen tek proje , hakem değerlendirmesi sonucu BAP komisyonunda başarılı bulunarak kapatılmıştır. Bu</p>									



	kapsamda Araştırma Altyapısı Projesi Tamamlanma Oranı göstergesinin 2022 yılı %100 olan hedefi gerçekleşmiştir.
	Araştırma alt yapısının kurulması ve güçlendirilmesi alt program hedefine ilişkin ilgili göstergenin hedefi %100 olarak belirlenmiş olup, ikinci üç aylık dönem itibarıyla alt yapı geliştirme projesi kapsamında BAP Koordinatörlüğü tarafından takip edilen tek proje olan "Mühendislik Bölümleri İçin Temel İşlemler Atölyesi Alt Yapısının Oluşturulması" isimli Altyapı Geliştirme Projesi, hakem değerlendirmesi sonucu BAP komisyonunda başarılı bulunarak kapatılmıştır. Bu kapsamda Araştırma Altyapısı Projesi Tamamlanma Oranı göstergesinin 2022 yılı %100 olan hedefi gerçekleşmiştir.

Yıl: 2022												
Programın Adı: ARAŞTIRMA, GELİŞTİRME VE YENİLİK												
Alt Programın Adı: YÜKSEKÖĞRETİMDE BİLİMSEL ARAŞTIRMA VE GELİŞTİRME												
Alt Program Hedefi: Yükseköğretim kurumlarında inovasyon amaçlı bilimsel çalışmaların artırılması												
Sıra	Gösterge Adı	Ölçü Birimi	Önceki Dönem Grç		Hedeflenen Gösterge Değeri	Gerçekleşme						
			Yılı	Değeri		1. Üç Aylık	2. Üç Aylık	3. Üç Aylık	4. Üç Aylık	Yılsonu Değeri	Gerçekleşme Oranı	Gerçekleşme Durumu
1	Ar-ge'ye harcanan bütçenin toplam bütçeye oranı	Oran	2021	0,0030	0,0040	0,0005	0,0010	0,0010	0,0015	0,0015	37,5000	Ulaşılmadı
2	Ar-ge sonucu ortaya çıkan ürünlere ilişkin alınan patent sayısı	Sayı	2021	1	3	1	0	0	1	2	66,6700	Ulaşılmadı
3	Ar-ge sonucu ticarileştirilen ürün sayısı	Sayı	2021	1	1	0	0	0	0	0	0	Ulaşılmadı
4	Araştırma merkezleri gelir miktarı	TL	2021	993.297	850.000	258.451	189.909	387.455	926.242	1.762.057	207,3000	Aşıldı
5	Araştırma merkezlerinin sanayi ile yaptığı proje sayısı	Sayı	2021	0	1	0	0	0	0	0	0	Ulaşılmadı
6	BAP kapsamında desteklenen araştırma projeleri	Sayı	2021	14	32	0	0	17	27	27	84,3800	Kısmen Ulaşıldı



	sayısı											
7	Öğretim elemanı başına düşen ar-ge proje sayısı	Sa yı	20 21	0,45 00	0,05 00	0,0400	0,0300	0,090 0	0,140 0	0,1400	280	Aşıldı
8	Patent, faydalı model ve endüstriyel tasarım başvuru sayısı	Sa yı	20 21	5	3	2	0	1	1	4	133,3 300	Aşıldı
9	Ulusal ve uluslararası kuruluşlar tarafından desteklenen ar-ge projesi sayısı	Sa yı	20 21	87	61	11	25	40	89	89	145,9 000	Aşıldı
10	Uluslararası endekslerde yer alan bilimsel yayın sayısı	Sa yı	20 21	287	360	94	94	109	585	882	245	Aşıldı
<b>Değerlendirme</b>		<p>İlgili alt programda bulunan göstergelerin sorumlu birimleri Araştırma Merkezleri, Bilimsel Araştırma Projeleri Koordinatörlüğü ve Akademik Birimlerden oluşmaktadır. Gösterge gerçekleştirmelerinde ilk üç aylık dönem itibarıyla başvuruların sonuçlanmaması, süreçteki aksamalar, başvurusu yapılan yayınlara ilişkin onay ya da reddinin ölçüm döneminde belirlenmemesi, yapılan her ar-ge çalışmasının ürün-patent çıktısının olmaması, gerçekleştirilen başvuruların kabul edilmemesi gibi faktörler gösterge gerçekleştirmelerini etkileyebilmektedir. Devam eden dönemlerde yayınlara verilen onaylar ve ar-ge çalışmaları ile gerçekleştirmelerin artacağı beklenmektedir.</p> <p>İlgili alt programda bulunan göstergelerin sorumlu birimleri Araştırma Merkezleri, Bilimsel Araştırma Projeleri Koordinatörlüğü ve Akademik Birimlerden oluşmaktadır. Gösterge gerçekleştirmelerinde ikinci üç aylık dönemde de başvuruların sonuçlanmaması, süreçteki aksamalar, başvurusu yapılan yayınlara ilişkin onay ya da reddinin ölçüm döneminde belirlenmemesi, yapılan her ar-ge çalışmasının ürün-patent çıktısının olmaması, gerçekleştirilen başvuruların kabul edilmemesi gibi faktörler gösterge gerçekleştirmelerini etkilemeye devam edebilmektedir. İkinci dönem gerçekleştirmelerine bakıldığında ilgili yıl için hedeflenen değerlere yaklaşıldığı görülmekle birlikte, devam eden dönemlerde onay bekleyen çalışmaların sonuçlanması ve ar-ge çalışmalarının artması ile hedeflere ulaşılması beklenmektedir.</p>										



<p>İlgili alt programda bulunan göstergelerin sorumlu birimleri Araştırma Merkezleri, Bilimsel Araştırma Projeleri Koordinatörlüğü ve Akademik Birimlerden oluşmaktadır. Üçüncü üç aylık dönemde de başvuruların sonuçlanmaması, süreçteki aksamalar, başvurusu yapılan yayınlara ilişkin onay ya da reddinin ölçüm döneminde belirlenmemesi, yapılan her ar-ge çalışmasının ürün-patent çıktısının olmaması, gerçekleştirilen başvuruların kabul edilmemesi gibi faktörler gösterge gerçekleştirmelerini etkilemeye devam edebilmektedir. Üçüncü dönem gerçekleştirmelerine bakıldığında ilgili yıl için birkaç hedefin gerçekleştiği görülmekle birlikte, diğer göstergelerin hedef değerlerine yaklaşması dikkate değerdir. 4. dönem itibarıyla devam eden çalışmalarla birlikte gösterge gerçekleştirmelerinin hedeflenen düzeyde olması beklenmektedir.</p>
<p>İlgili alt programda bulunan göstergelerin sorumlu birimleri Araştırma Merkezleri, Bilimsel Araştırma Projeleri Koordinatörlüğü ve Akademik Birimlerden oluşmaktadır. Gösterge gerçekleştirmelerinde başvuruların sonuçlanmaması, süreçteki aksamalar, başvurusu yapılan yayınlara ilişkin onay ya da reddinin ölçüm döneminde belirlenmemesi, yapılan her ar-ge çalışmasının ürün-patent çıktısının olmaması, gerçekleştirilen başvuruların kabul edilmemesi gibi faktörler etkili olabilmektedir. Bu kapsamda dördüncü dönem itibarıyla gerçekleştirmelere bakıldığında, yıllık olarak verilen hedeflerin genel itibarıyla sağlandığı, alt program göstergelerinin yıllık ortalama gerçekleştirme başarısının %86 olduğu görülmektedir.</p>

Yıl:	2022											
Programın Adı:	HAYAT BOYU ÖĞRENME											
Alt Programın Adı:	YÜKSEKÖĞRETİM KURUMLARI SÜREKLİ EĞİTİM FAALİYETLERİ											
Alt Program Hedefi:	Toplumun tüm kesimlerine ihtiyaç duyduğu alanlarda eğitimler verilmesi, kamu kurum ve kuruluşları, özel sektör ve uluslararası kuruluşlarla işbirliğinin gelişmesine katkıda bulunulması											
S ı r a	Gösterge Adı	Ölç ü Bir imi	Önceki Dönem Grç		Hede flene n	Gerçekleşme				Yılson u Değeri	G e rç e	Gerçekleşme Durumu
			Yılı	Değ eri		Göst erge Değ eri	1. Üç Aylık	2.Üç Aylık	3.Üç Aylık			



											kl e ş m e o r r a nı	
1	Dezavantajlı gruplara yönelik sosyal entegrasyon ve kapsayıcılığa ilişkin yapılan faaliyet sayısı	Sa yı	20 21	4	13	2	8	2	17	29	2 2 3, 0 8 0 0	Aşıldı
2	Eğitim programlarına başvuran kişi sayısı	Sa yı	20 21	293	700	125	150	184	36	495	6 7, 8 6 0 0	Ulaşılamadı
3	Mezunlara yönelik gerçekleştirilen faaliyet sayısı	Sa yı	20 21	0	1	0	0	0	6	6	6 0 0	Aşıldı
4	Sürekli Eğitim Merkezi (SEM) ve Dil Merkezi (DİLMER) tarafından mesleki eğitime yönelik verilen sertifika sayısı	Sa yı	20 21	293	650	70	83	141	0	294	4 5, 2 3 0 0	Ulaşılamadı
5	Tamamlanan sosyal sorumluluk projeleri sayısı	Sa yı	20 21	0	4	0	1	0	3	4	1 0 0	Ulaşıldı
6	Üniversitenin çevrecilik alanlarında aldığı ödül sayısı	Sa yı	20 21	0	0	0	0	0	0	0	0	Ulaşılamadı



<b>Değerlendirme</b>	<p>İlgili alt programda bulunan göstergelerin sorumlu birimleri Akademik Birimler, Sürekli Eğitim Merkezi, Türkçe Öğretimi ve Uygulama Araştırma Merkezi ve Öğrenci İşleri Daire Başkanlığından oluşmaktadır. Gösterge gerçekleştirmelerinde ilk üç aylık dönemde gerçekleştirmeler söz konusu olmakla birlikte Yalova'da yabancı nüfusunun artması ile başlangıç düzeyi kurslarına talebin azalması ve yapılan protokollerle kurum dışında Türkçe Yeterlilik Sınavı uygulanabilme olanağı göstergelerin gerçekleştirmelerine etki edebilmektedir. Ancak devam eden dönemlerde eğitim programlarına katılımların artması beklenmesi ile alt program hedefi olan topluma ihtiyaç duyulan alanlarda eğitimlerin verilmesi hedefine ulaşılması planlanmaktadır.</p>
	<p>İlgili alt programda bulunan göstergelerin sorumlu birimleri Akademik Birimler, Sürekli Eğitim Merkezi, Türkçe Öğretimi ve Uygulama Araştırma Merkezi ve Öğrenci İşleri Daire Başkanlığından oluşmaktadır. Gösterge gerçekleştirmelerinde ikinci üç aylık dönemde gerçekleştirmeler söz konusu olmakla birlikte Yalova'da yabancı nüfusunun artması ile başlangıç düzeyi kurslarına talebin azalması ve yapılan protokollerle kurum dışında Türkçe Yeterlilik Sınavı uygulanabilme olanağı göstergelerin gerçekleştirmelerine etki edebilmektedir. Bununla birlikte izleme döneminde var olan kursların devam etmesi söz konusudur. Ancak devam eden dönemlerde yeni eğitim programların açılması ve katılımların artmasının beklenmesi ile alt program hedefi olan topluma ihtiyaç duyulan alanlarda eğitimlerin verilmesi hedefine ulaşılması planlanmaktadır.</p>
	<p>İlgili alt programda bulunan göstergelerin sorumlu birimleri Akademik Birimler, Sürekli Eğitim Merkezi, Türkçe Öğretimi ve Uygulama Araştırma Merkezi ve Öğrenci İşleri Daire Başkanlığından oluşmaktadır. Gösterge gerçekleştirmelerinde üçüncü üç aylık dönemde hedefe yakın gerçekleştirmeler söz konusu olmakla birlikte Yalova'da yabancı nüfusunun artması ile başlangıç düzeyi kurslarına talebin azalması ve yapılan protokollerle kurum dışında Türkçe Yeterlilik Sınavı uygulanabilme olanağı göstergelerin gerçekleştirmelerine etki edebilmektedir. Bununla birlikte izleme döneminde var olan kursların devam etmesi söz konusudur. Ancak devam eden dönemde katılımların artması, çeşitli faaliyetlerin gerçekleştirilebilmesi ile alt program hedefi olan topluma ihtiyaç duyulan alanlarda eğitimlerin verilmesi hedefine ulaşılması planlanmaktadır.</p>





	<p>İlgili alt programda bulunan göstergelerin sorumlu birimleri Akademik Birimler, Sürekli Eğitim Merkezi, Türkçe Öğretimi ve Uygulama Araştırma Merkezi ve Öğrenci İşleri Daire Başkanlığından oluşmaktadır. Alt program kapsamındaki sürekli eğitim ile ilgi göstergelerin gerçekleşmelerine, Yalova'da yabancı nüfusunun artması ile başlangıç düzeyi kurslarına talebin azalması ve yapılan protokollerle kurum dışında Türkçe Yeterlilik Sınavı uygulanabilme olanağı etki edebilmekte iken, akademik birimlerin çalışmaları ile diğer göstergelerin yıllık hedeflerine ulaşabildiği görülmektedir. İlgili alt program hedefi olan toplumun tüm kesimlerine ihtiyaç duyduğu alanda eğitimler verilmesi, kurum ve kuruluşlarla iş birliğinin yapılması amacı dezavantajlı gruplara yönelik faaliyetler ile sosyal sorumluluk projelerinin gerçekleştirilmesi ile sağlanmaya çalışılmaktadır.</p>
--	--

Yıl:		2022											
Programın Adı:		YÜKSEKÖĞRETİM											
Alt Programın Adı:		ÖĞRETİM ELEMANLARINA SAĞLANAN BURS VE DESTEKLER											
Alt Program Hedefi:		Alanında yetkin, araştırmacı, bilgi üreten ve aktaran akademisyenler yetiştirilmesi											
Sıra	Gösterge Adı	Ölçü Birimi	Önceki Dönem Grç		Hedeflenen Gösterge Değeri	Gerçekleşme							
			Yılı	Değeri		1. Üç Aylık	2. Üç Aylık	3. Üç Aylık	4. Üç Aylık	Yılsonu Değeri	Gerçekleşme Oranı	Gerçekleşme Durumu	
1	SCI, SCI-Expanded, SSCI ve AHCI	Sayı	2021	0,3500	1,1900	0,0800	0,1200	0,2600	0,3500	0,3500	29,410	Ulaşılmadı	



	kapsamındaki dergilerde öğretim elemanı başına düşen yayın sayısı										0	
2	Araştırma bursundan yararlanan öğrenci sayısı	Sa yı	20 21	12	15	9	8	8	7	7	46 ,6 70 0	Ulaşılamadı
3	YÖK tarafından öncelikli alanlarında sağlanan burslardan yararlanan doktora öğrenci sayısı	Sa yı	20 21	0	1	0	0	0	0	0	0	Ulaşılamadı
4	YÖK tarafından sağlanan yurt dışında yabancı dil yeterliliklerinin artırılmasına yönelik burslardan yararlanan sayısı	Sa yı	20 21	2	0	0	0	0	0	0	0	Ulaşılamadı
5	Yükseköğretim Kurulu, Türkiye Bilimler Akademisi ve TÜBİTAK bilim, teşvik ve sanat ödülleri sayısı	Sa yı	20 21	0,3 500	1,19 00	0,08 00	0,12 00	0,26 00	0,3500	0,35 00	29 ,4 10 0	Ulaşılamadı
<b>Değerlendirme</b>		<p>İlgili alt programda bulunan göstergelerin sorumlu birimleri Akademik Birimler, Personel Daire Başkanlığı, Bilimsel Araştırma Projeleri Koordinatörlüğü ve Özel Kalemde oluşmaktadır. Gösterge gerçekleştirmelerinde birinci üç aylık dönemde başvurusu yapılan yayınlara ilişkin onay ya da reddinin ölçüm döneminde belirlenmemesi, YÖK tarafından doktora bursları için belirlenen kontenjan sayıları gibi etkenler göstergelerin gerçekleşmesine etki edebilmektedir. Devam eden dönemlerde yayın sayısının artması ve burslardan yararlanma göstergesinin gerçekleşmesi ile alt program hedefi olan yetkin, araştırmacı, bilgi üreten akademisyenler yetiştirilmesi hedefine ulaşılması planlanmaktadır.</p>										



	<p>İlgili alt programda bulunan göstergelerin sorumlu birimleri Akademik Birimler, Personel Daire Başkanlığı, Bilimsel Araştırma Projeleri Koordinatörlüğü ve Özel Kalemde oluşmaktadır. Gösterge gerçekleştirmelerinde başvurusu yapılan yayınlara ilişkin onay ya da reddinin ölçüm döneminde belirlenmemesi, YÖK tarafından doktora bursları için belirlenen kontenjan sayıları gibi etkenler göstergelerin gerçekleşmesine etki edebilmektedir. İkinci dönemde yayın sayısı göstergesinin arttığı görülmekle birlikte devam eden dönemlerde de yayın sayısının artması ve burslardan yararlanma göstergesinin gerçekleşmesi ile alt program hedefi olan yetkin, araştırmacı, bilgi üreten akademisyenler yetiştirilmesi hedefine ulaşılması planlanmaktadır.</p>
	<p>İlgili alt programda bulunan göstergelerin sorumlu birimleri Akademik Birimler, Personel Daire Başkanlığı, Bilimsel Araştırma Projeleri Koordinatörlüğü ve Özel Kalemde oluşmaktadır. Gösterge gerçekleştirmelerinde başvurusu yapılan yayınlara ilişkin onay ya da reddinin ölçüm döneminde belirlenmemesi, YÖK tarafından doktora bursları için belirlenen kontenjan sayıları gibi etkenler göstergelerin gerçekleşmesine etki edebilmektedir. Üçüncü üç aylık dönemde yayın sayısı göstergesinin arttığı görülmekle birlikte devam eden dönemlerde de yayın sayısının artması ve burslardan yararlanma göstergesinin gerçekleşmesi ile alt program hedefi olan yetkin, araştırmacı, bilgi üreten akademisyenler yetiştirilmesi hedefine ulaşılması planlanmaktadır.</p>
	<p>İlgili alt programda bulunan göstergelerin sorumlu birimleri Akademik Birimler, Personel Daire Başkanlığı, Bilimsel Araştırma Projeleri Koordinatörlüğü ve Özel Kalemde oluşmaktadır. Gösterge gerçekleştirmelerinde başvurusu yapılan yayınlara ilişkin onay ya da reddinin ölçüm döneminde belirlenmemesi, YÖK tarafından doktora bursları için belirlenen kontenjan sayıları gibi etkenler göstergelerin gerçekleşmesine etki edebilmektedir. Dördüncü dönem itibarıyla yıllık gerçekleştirmelere bakıldığında yayın sayısının hedeflenen değere ulaşmadığı, YÖK bursundan yararlanan öğrenci sayısının, kayıt dondurma nedeniyle azaldığı görülmektedir. Alt program hedefinin desteklenmesi amacıyla devam eden yıllarda yayın sayısının artırılmasını için akademik birimlere destek verilmesi beklenebilir.</p>

Yıl:	2022
Programın Adı:	YÜKSEKÖĞRETİM
Alt Programın Adı:	ÖN LİSANS EĞİTİMİ, LİSANS EĞİTİMİ VE LİSANSÜSTÜ EĞİTİM
Alt Program Hedefi:	Mesleki yeterlilik sahibi ve gelişime açık mezunlar yetiştirilmesi



Sıra	Gösterge Adı	Ölçü Birimi	Önceki Dönem Grç		Hedeflenen Gösterge Değeri	Gerçekleşme						
			Yılı	Değeri		1. Üç Aylık	2. Üç Aylık	3. Üç Aylık	4. Üç Aylık	Yılsonu Değeri	Gerçekleşme Oranı	Gerçekleşme Durumu
1	Doktora eğitimini tamamlayanların sayısı	Sayı	2021	19	40	4	6	7	10	27	67,5000	Ulaşılmadı
2	Eğitim bilimleri kontenjan doluluk oranı	Oran	0	0	0	0	0	0	0	0	0	
3	Eğitimin program süresinde bitirilme oranı	Oran	2021	70	80	70	70	89	89	89	111,2500	Aşıldı
4	Fen bilimleri kontenjan doluluk oranı	Oran	2021	0,8000	0,8500	0,8200	0,8200	0,8600	0,8600	0,8600	101,1800	Aşıldı
5	Kütüphanede bulunan basılı ve elektronik kaynak sayısı	Sayı	2021	203.919	206.000	204.649	418.126	418.433	415.217	415.217	201,5600	Aşıldı
6	Kütüphanede bulunan öğrenci başına düşen basılı ve elektronik kaynak sayısı	Sayı	2021	12,8800	13	11	28,2300	24,3700	24,5100	24,5100	188,5400	Aşıldı
7	Kütüphaneden yararlanan kişi sayısı	Sayı	2021	56.956	170.000	29.648	40.252	7.744	61.832	139.476	82,0400	Kısmen Ulaşıldı
8	Lisansüstü öğrencilerin toplam öğrenciler içindeki payı	Oran	2021	7	0,0900	0,0800	0,0800	0,0800	0,0800	0,0800	88,8900	Kısmen Ulaşıldı
9	Öğrenci başına düşen eğitim alanı	Metreka-re	2021	1,2800	1,4700	1,3500	1,3500	1,2500	1,2200	1,2200	82,9900	Kısmen Ulaşıldı
10	Öğrenci başına düşen kapalı alan	Metreka-re	2021	6,8400	7,4200	8,7400	8,7400	8,1000	6,4000	6,4000	86,2500	Kısmen Ulaşıldı
11	Öğrenci değişim programlarından	Oran	20	0,0	0,00	0,00	0,00	0,00	0,0020	0,0020	100	Ulaşıldı



	yararlanan öğrencilerin oranı	an	21	040	20	20	20	20				
1 2	Öğretim üyesi başına düşen öğrenci sayısı	Sa yı	20 21	42, 850 0	38	37,8 800	36,6 700	36,3 700	26,840 0	26,840 0	70,630 0	Ulaşılamad ı
1 3	Sağlık bilimleri kontenjan doluluk oranı	Or an	20 21	0,9 800	1	0,98 00	0,98 00	0,99 00	0,9900	0,9900	99	Kısmen Ulaşıldı
1 4	Sosyal bilimler kontenjan doluluk oranı	Or an	20 21	0,8 400	0,90 00	0,84 00	0,84 00	0,88 00	0,8800	0,8800	97,780 0	Kısmen Ulaşıldı
1 5	Teknokent veya Teknoloji Transfer Ofisi (TTO) projelerine katılan öğrenci sayısı	Sa yı	20 21	0	0	0	0	0	0	0	0	Ulaşılamad ı
1 6	Uluslararası kuruluşlarla ortak uygulanan eğitim programı sayısı	Sa yı	20 21	0	2	3	3	3	1	1	50	Ulaşılamad ı
1 7	Yabancı dilde eğitim veren program sayısı	Sa yı	20 21	9	10	9	9	9	9	9	90	Kısmen Ulaşıldı
1 8	Yabancı uyruklu akademisyen sayısı	Sa yı	20 21	9	10	7	7	6	6	6	60	Ulaşılamad ı
1 9	Yabancı uyruklu öğrenci sayısı	Sa yı	20 21	1.1 85	1.40 0	1.18 5	964	1.23 9	1.239	1.239	88,500 0	Kısmen Ulaşıldı
2 0	Yan dal ve çift ana dal programından mezun olanların toplam mezun sayısına oranı	Or an	20 21	0,0 700	0,01 00	0,07 00	0,07 00	0,10 00	0,0130	0,0130	130	Aşıldı
<b>Değerlendirme</b>		<p>İlgili alt programda bulunan göstergelerin sorumlu birimleri Akademik Birimler, Enstitü, Öğrenci İşleri Daire Başkanlığı, Kütüphane ve Dokümantasyon Daire Başkanlığı, Yapı İşleri ve Teknik Daire Başkanlığı, Dış İlişkiler Koordinatörlüğünden oluşmaktadır. Gösterge gerçekleştirmeleri ilk üç aylık dönem itibariyle olumlu bir görünüm yaratmaktadır. Ancak öğrencilerin kayıt hakkını kullanmamaları, sağlık, ekonomik, barınma ya da kişisel nedenlerle kayıt sildirmeleri ve program kontenjanlarının yüksek olması, öğrencilerin dönem uzatması gibi etkenler göstergelerin gerçekleşmesini etkileyebilen etkenlerdir. Ancak buna rağmen devam eden izleme dönemlerinde gösterge gerçekleştirmelerinin bu olumlu</p>										



<p>görünümü sürdüreceği beklenmekte ve ilgili alt program hedefi olan mesleki yeterlilik sahibi ve gelişime açık mezunlar yetiştirilmesi için gerekli çalışmalar yapılmaya devam edilecektir.</p>
<p>İlgili alt programda bulunan göstergelerin sorumlu birimleri Akademik Birimler, Enstitü, Öğrenci İşleri Daire Başkanlığı, Kütüphane ve Dokümantasyon Daire Başkanlığı, Yapı İşleri ve Teknik Daire Başkanlığı, Dış İlişkiler Koordinatörlüğünden oluşmaktadır. Gösterge gerçekleştirmeleri ikinci dönemde de olumlu bir görünüm yaratmaktadır. Ancak öğrencilerin kayıt hakkını kullanmamaları, sağlık, ekonomik, barınma ya da kişisel nedenlerle kayıt sildirmeleri ve program kontenjanlarının yüksek olması, öğrencilerin dönem uzatması gibi etkenler göstergelerin gerçekleşmesini etkileyebilen etkenlerdir. İlgili dönem içerisinde her göstergenin gerçekleşmesi, hedef değerlerine yakın olmakla birlikte, bazı göstergelerin hedefinin üzerinde gerçekleştiği de görülmektedir. Devam eden izleme dönemlerinde de bu olumlu görünüm devam ederek, hedeflere ulaşılması ve ilgili alt program hedefi olan mesleki yeterlilik sahibi ve gelişime açık mezunlar yetiştirilmesi için gerekli çalışmalar yapılmaya devam edilecektir.</p>
<p>İlgili alt programda bulunan göstergelerin sorumlu birimleri Akademik Birimler, Enstitü, Öğrenci İşleri Daire Başkanlığı, Kütüphane ve Dokümantasyon Daire Başkanlığı, Yapı İşleri ve Teknik Daire Başkanlığı, Dış İlişkiler Koordinatörlüğünden oluşmaktadır. Gösterge gerçekleştirmeleri üçüncü dönemde de olumlu bir görünüm yaratmaktadır. Ancak öğrencilerin kayıt hakkını kullanmamaları, sağlık, ekonomik, barınma ya da kişisel nedenlerle kayıt sildirmeleri ve program kontenjanlarının yüksek olması, öğrencilerin dönem uzatması gibi etkenler göstergelerin gerçekleşmesini etkileyebilen etkenlerdir. İlgili dönem içerisinde her göstergenin gerçekleşmesi, hedef değerlerine yakın olmakla birlikte, bazı göstergelerin hedefinin üzerinde gerçekleştiği de görülmektedir. Devam eden izleme dönemlerinde de bu olumlu görünüm devam ederek, hedeflere ulaşılması ve ilgili alt program hedefi olan mesleki yeterlilik sahibi ve gelişime açık mezunlar yetiştirilmesi için gerekli çalışmalar yapılmaya devam edilecektir.</p>
<p>İlgili alt programda bulunan göstergelerin sorumlu birimleri Akademik Birimler, Enstitü, Öğrenci İşleri Daire Başkanlığı, Kütüphane ve Dokümantasyon Daire Başkanlığı, Yapı İşleri ve Teknik Daire Başkanlığı, Dış İlişkiler Koordinatörlüğünden oluşmaktadır. Gösterge gerçekleştirmelerini öğrencilerin kayıt hakkını kullanmamaları, sağlık, ekonomik, barınma ya da kişisel nedenlerle kayıt sildirmeleri ve program kontenjanlarının yüksek olması, öğrencilerin dönem uzatması, azami sürelerinin dolması gibi etkenler etkileyebilmektedir. Göstergelerin</p>



## 2022 Yılı Faaliyet Raporu

	yıllık gerçekleştirmelerine bakıldığında göstergelerin hedef değerlerine ulaştığı ve çoğu göstergenin de hedefine yaklaştığı görülmektedir. Bu kapsamda ilgili alt program hedefi olan mesleki yeterlilik sahibi ve gelişime açık mezunlar yetiştirilmesi için gerekli çalışmaların yapıldığı, hedefe ulaşmayan göstergeler için de tedbirler alınması gerektiği ortaya çıkmıştır.
--	--

Yıl:		2022										
Programın Adı:		YÜKSEKÖĞRETİM										
Alt Programın Adı:		YÜKSEKÖĞRETİMDE ÖĞRENCİ YAŞAMI										
Alt Program Hedefi:		Yükseköğretim öğrencilerine sunulan beslenme ve barınma hizmetlerinin kalitesinin artırılması; öğrencilerin kişisel ve sosyal gelişimi desteklenerek yaşam kalitesinin yükseltilmesi										
Sıra	Gösterge Adı	Ölçü Birimi	Önceki Dönem Grç		Hedeflenen Gösterge Değeri	Gerçekleşme						
			Yılı	Değeri		1. Üç Aylık	2. Üç Aylık	3. Üç Aylık	4. Üç Aylık	Yılsonu Değeri	Gerçekleşme Oranı	Gerçekleşme Durumu
1	Barınma hizmetlerinden yararlanan öğrenci sayısı	Sayı	2021	0	0	0	0	0	0	0	0	
2	Beslenme hizmetlerinden yararlanan öğrenci sayısı	Sayı	2021	0	1.900	1.195	984	70	1.364	1.364	71,790	Ulaşılmadı
3	Öğrenci başına düşen sosyal donatı alanı	Metrekare	2021	0,8300	0,8500	0,4300	0,4300	0,3900	0,5900	0,5900	69,710	Ulaşılmadı
4	Öğrenci kulüp ve topluluk sayısı	Sayı	2021	98	98	103	106	106	117	117	119,3900	Aşıldı
5	Sosyal, kültürel ve sportif faaliyet sayısı	Sayı	2021	60	250	79	57	5	5	146	58,400	Ulaşılmadı
6	Yükseköğretimde öğrenci başına barınma harcaması	TL	2021	0	0	0	0	0	0	0	0	
7	Yükseköğretimde öğrenci başına	TL	2021	16	18,9500	18,9500	0	0	0	18,9500	100	Ulaşıldı



beslenme harcaması												
8	Yükseköğretimde öğrenci yaşamından memnuniyet oranı	Or an	20 21	3,1 000	3,20 00	3,10 00	3,32 00	3,32 00	3,38 00	3,3800	105,63 00	Aşıldı
9	Yükseköğretimde öğrencilere sunulan sağlık hizmetinden yararlanan öğrenci sayısının toplam öğrenci sayısına oranı	Or an	20 21	0,2 600	0,36 00	0,23 00	0,44 00	0,55 00	0,84 00	0,8400	233,33 00	Aşıldı
<b>Değerlendirme</b>	<p>İlgili alt programda bulunan göstergelerin sorumlu birimleri Sağlık Kültür ve Spor Daire Başkanlığı ile Strateji Geliştirme Daire Başkanlığından oluşmaktadır. Gösterge gerçekleştirmelerinde ilk üç aylık dönem itibariyle gerçekleştirmeler olumlu bir görünüm yaratmaktadır. Göstergelerin gerçekleştirmelerine öğrencilerin tercihleri, kulüplerin aktifliği gibi çeşitli unsurlar etki edebilmektedir. Bu kapsamda öğrencilerin kişisel ve sosyal gelişimi desteklenerek yaşam kalitesinin yükseltilmesi hedefini sağlayabilmek için devam eden izleme dönemlerinde göstergelerin hedeflerine ulaşabilmesi için faaliyetlere devam edilecektir.</p>											
	<p>İlgili alt programda bulunan göstergelerin sorumlu birimleri Sağlık Kültür ve Spor Daire Başkanlığı ile Strateji Geliştirme Daire Başkanlığından oluşmaktadır. Göstergelerin gerçekleştirmelerine öğrencilerin tercihleri, kulüplerin aktifliği gibi çeşitli unsurlar etki edebilmektedir. İkinci dönem içerisinde gösterge gerçekleştirmelerine bakıldığında hedeflerin üzerinde gerçekleştirmelerin olduğu görülmekle birlikte, gerçekleştirmelerin olumlu bir görünümü söz konusudur. Devam eden izleme dönemlerinde öğrencilerin kişisel ve sosyal gelişimi desteklenerek, yaşam kalitesinin yükseltilmesi hedefini sağlayabilmek için faaliyetlere devam edilecektir.</p>											
	<p>İlgili alt programda bulunan göstergelerin sorumlu birimleri Sağlık Kültür ve Spor Daire Başkanlığı ile Strateji Geliştirme Daire Başkanlığından oluşmaktadır. Göstergelerin gerçekleştirmelerine öğrencilerin tercihleri, kulüplerin aktifliği gibi çeşitli unsurlar etki edebilmektedir. Üçüncü dönem içerisinde gösterge gerçekleştirmelerine bakıldığında hedeflerin üzerinde gerçekleştirmelerin olduğu görülmekle birlikte, gerçekleştirmelerin olumlu bir görünümü söz konusudur. Üçüncü üç aylık dönem yaz dönemine denk geldiği için bazı göstergelerin gerçekleştirmelerinde azalmalar görülmektedir. Devam eden izleme döneminde de gösterge hedeflerine ulaşabileceği öngörülmekle birlikte öğrencilerin kişisel ve</p>											





	<p>sosyal gelişimi desteklenerek, yaşam kalitesinin yükseltilmesi hedefini sağlayabilmek için faaliyetlere devam edilecektir.</p>
	<p>İlgili alt programda bulunan göstergelerin sorumlu birimleri Sağlık Kültür ve Spor Daire Başkanlığı ile Strateji Geliştirme Daire Başkanlığından oluşmaktadır. Göstergelerin gerçekleştirmelerine öğrencilerin tercihleri, kulüplerin aktifliği gibi çeşitli unsurlar etki edebilmektedir. Yıllık gerçekleştirmelere bakıldığında göstergelerin hedeflerine ulaştığı görülmektedir. Yaz dönemi etkisi ile faaliyet sayıları hedefine ulaşamamış olmasına rağmen ilgili alt programın, öğrencilerin kişisel ve sosyal gelişimi desteklenerek, yaşam kalitesinin yükseltilmesi hedefini gerçekleştirmek üzere yapılan çalışmalar yıllık olarak olumlu bir görünüm yaratmaktadır.</p>

## 11.2 PERFORMANS DENETİM SONUÇLARI

## 12. STRATEJİK PLANIN DEĞERLENDİRİLMESİ

Tablo 93. Stratejik Plan Değerlendirme Tabloları

<b>A1</b>	Eğitim ve Öğretimde Kaliteyi, Fiziki ve Teknik Altyapı İle Destekleyerek, Ulusal ve Uluslararası Alanda Yeterliliğe Ulaşmak.				
<b>H1.1</b>	Fiziki, Sosyal, Kültürel ve Teknolojik Donanımları İle Öğrenci Sayısı ve Günün Şartlarına Uygun Sürdürülebilir Kampüs Anlayışına Sahip Bir Üniversite İnşa Etmek.				
<b>H1.1 Performansı</b>	$(\%30 \times \%0) + (\%20 \times \%100) + (\%20 \times \%100) + (\%10 \times \%13) + (\%20 \times \%100) = \%61$				
<b>Hedefe İlişkin Sapmanın Nedeni</b>	2022 yılı içinde meydana gelen enflasyon artışlarının yaşanması fiyat farklarına neden olması, mevcut kaynakların yetersiz kalması.				
<b>Hedefe İlişkin Alınacak Önlemler</b>	Ek ödenek kaynaklarının sağlanması.				
<b>Sorumlu Birim</b>	Rektörlük				
<b>İşbirliği Yapılacak Birim(ler)</b>	Yapı İşleri Daire Başkanlığı, Bilgi İşlem Daire Başkanlığı, Kütüphane ve Dokümantasyon Daire Başkanlığı, Strateji Geliştirme Daire Başkanlığı, Öğrenci İşleri Daire Başkanlığı				
<b>Performans Göstergesi</b>	<b>Hedefe Etkisi (%)</b>	<b>Plan Dönemi Başlangıç Değeri(A)</b>	<b>İzleme Dönemindeki Yılsonu Hedeflenen Değer (B)</b>	<b>İzleme Dönemindeki Gerçekleşme Değeri (C)</b>	<b>Performans (%) (C-A)/(B-A)</b>
<b>PG1.1.1. Master Plana Göre Tamamlanması Gereken Bina Sayısı</b>	30%	1	1	0	0%
<b>PG1.1.2. Derslik ve Laboratuvarlardaki Teknolojik Cihaz Sayısı</b>	20%	739	943	1399	324%
<b>PG1.1.3. Basılı ve Elektronik Yayın Sayısı</b>	20%	109.000	140.000	415.217	988%
<b>PG.1.1.4. Altyapı Harcamalarının Toplam Bütçeye Oranı</b>	10%	8%	8%	1%	13%



<b>PG.1.1.5. Öğrenci Genel Memnuniyet Düzeyi</b>	20%	2,85	3,2	3,38	151%
<b>Performans Göstergelerine İlişkin Değerlendirmeler</b>					
<ul style="list-style-type: none"><li>PG1.1.1. için hedeflenen değere ulaşamamıştır. 2022 yılı içinde meydana gelen enflasyon artışları, yatırım bütçesine, yıllara sari işlerde verilen fiyat farklarından dolayı yük getirmiştir ve ayrıca pandemi sürecinden devam eden aksaklıklardan dolayı yatırım planlamaları aksamıştır. Bu nedenle de tamamlanması gereken Merkezi Derslik Binası mevcut kaynakların yetersiz olması, fiyatlarda yaşanan artış ve pandemi sürecinden dolayı 2023 yılına sarkmıştır. Planlanan projelerin öngörülen sürelerde bitirilmesi için 2023 Yatırım Programında Merkezi Derslik Binası ve Sanat Tasarım Fakültesi Binası bütçe kalemlerine ilave ödeneklerin öncelikli olarak gelmesi gerekmektedir. Göstergenin devam ettirilmesindeki en büyük risk ise maliyet artışı olarak görülmektedir.</li><li>PG1.1.2. için hedeflenen değer üzerinde bir gerçekleştirme sağlanmıştır. Teknolojik cihaz ihtiyacı süreklilik arz ettiğinden bütçe imkanları dahilinde göstergenin sürdürülebilirliği sağlanabilir.</li><li>PG1.1.3. için hedeflenen değer üzerinde bir gerçekleştirme sağlanmıştır. Üniversitemiz kütüphane kaynaklarında, EBSCO veri tabanının 2022 yılı için takribi 215.000 e-kitabı kullanıma açması etkili olmuştur.</li><li>PG1.1.4. için hedeflenen gösterge değerine ulaşamamış olup, bütçe kaynaklarının enflasyon etkisi ile artmış olması rağmen altyapı ödeneklerinin görece düşük kalması etkili olmuştur.</li><li>PG1.1.5. için hedeflenen gösterge değerine ulaşılmış olup, öğrencilerin Üniversite memnuniyetinin arttığı görülmektedir. Göstergenin sürdürülebilirliğinin sağlanması için öğrencilerin anketlere katılımının teşvik edilmesi sağlanabilir.</li><li>Hedef kartında belirlenmiş olan ihtiyaçlar, Üniversiteye bağış kazandırılması, memnuniyet oranlarının artırılma faaliyetleri ile karşılanmaya çalışılmaktadır.</li></ul>					

<b>A1</b>	Eğitim ve Öğretimde Kaliteyi, Fiziki ve Teknik Altyapı İle Destekleyerek, Ulusal ve Uluslararası Alanda Yeterliliğe Ulaşmak.				
<b>H1.2</b>	Eğitim ve Öğretimin Niteliğini Artırarak, Ulusal ve Uluslararası Boyutta Kabul Görmek.				
<b>Performansı</b>	$(\%50 \times \%0) + (\%30 \times \%0) + (\%20 \times \%0) = \%0$				
<b>Hedefe İlişkin Sapmanın Nedeni</b>	Öğrenci tercihleri ve Üniversitemizin başarı sıralaması.				
<b>Hedefe İlişkin Alınacak Önlemler</b>	Üniversitemiz tanıtımı, iş birlikleri, ulusal ve uluslararası alanda çalışmalar artırılması.				
<b>Sorumlu Birim</b>	Rektörlük				
<b>İşbirliği Yapılacak Birim(ler)</b>	Akademik Birimler.				
<b>Performans Göstergesi</b>	<b>Hedefe Etkisi (%)</b>	<b>Plan Dönemi Başlangıç</b>	<b>İzleme Dönemindeki</b>	<b>İzleme Dönemindeki</b>	<b>Performans (%) (C-A)/(B-A)</b>

		Değeri(A)	Yılsonu Hedeflenen Değer (B)	Gerçekleşme Değeri (C)	
PG1.2.1. Öğretim Elemanı Başına Düşen Öğrenci Sayısı	50%	30	34,9	26,84	-64%
PG.1.2.2. Ulusal Akademik Sıralamada Üniversite'nin Yeri	30%	69	62	91	-314%
PG.1.2.3. Akredite Olan Program Sayısı	20%	3	5	0	-150%

#### Performans Göstergelerine İlişkin Değerlendirmeler

- PG1.2.1. için hedeflenen değer, plan başlangıç değerinden yüksek olmasına rağmen, öğrencilerin kayıt sildirme, kayıt dondurma işlemleri, yatay geçiş, mezuniyet işlemleri vb. durumların etkisi ile öğretim elemanlarındaki artış öğrenci sayılarında meydana gelen artıştan daha çok olması nedeniyle öğretim elemanı başına düşen öğrenci sayısı hedeflenenden daha az olmuştur. Gösterge hedefe uzak kalmış olsa da gerçekleşen durum Üniversitemiz için olumlu sonuç yaratmaktadır. Bazı fakültelerde öğretim elemanı sayılarının yetersiz olması, öğrencilerin başka üniversiteleri tercih etmesi riskleri ile karşı karşıya kalınmaktadır. Göstergenin sürdürülebilirliği, Üniversitemizin tanıtımı ve iş birliklerinin artırılması ile risklerin en aza indirilmeye çalışılmasıyla sağlanabilir.
- PG1.2.2. Üniversitemizin URAP sıralamasında hedefinden uzaklaşmış olduğu görülmektedir. Göstergenin sürdürülebilirliği ulusal ve uluslararası alanda çalışmaların artırılması ile sağlanabilir.
- PG1.2.3. için hedeflenen değere ulaşamadığı görülmektedir. Yeni açılan fakültelerimizin akreditasyon süreçlerine başvurabilmeleri için mezun öğrenci verilmesi beklenmektedir.
- Tespitler ve ihtiyaçlarda ciddi bir değişiklik söz konusu olmamakla birlikte performans göstergelerinde değişiklik ihtiyacı ortaya çıkmamıştır. Hedef kartına ilişkin risklerde de değişiklik söz konusu değildir.

A1	Eğitim ve Öğretimde Kaliteyi, Fiziki ve Teknik Altyapı İle Destekleyerek, Ulusal ve Uluslararası Alanda Yeterliliğe Ulaşmak.
H1.3	Yabancı Dil Eğitimine Önem Verilecek ve Yabancı Dil Bilgisi Yeterliliği Artırılacaktır.
Performansı	$(\%20 \times \%100) + (\%30 \times \%0) + (\%30 \times \%0) + (\%20 \times \%100) = \%40$
Hedefe İlişkin Sapmanın Nedeni	Yabancı uyruklu öğretim elemanı ve program sayısının azalması.
Hedefe İlişkin Alınacak Önlemler	Yabancı uyruklu öğretim elemanı sayısının ve program sayısının artırılması.



Sorumlu Birim	Rektörlük				
İşbirliği Yapılacak Birim(ler)	Akademik Birimler.				
Performans Göstergesi	Hedefe Etkisi (%)	Plan Dönemi Başlangıç Değeri(A)	İzleme Dönemindeki Yılsonu Hedeflenen Değer (B)	İzleme Dönemindeki Gerçekleşme Değeri (C)	Performans (%) (C-A)/(B-A)
PG1.3.1. Yabancı Uyruklu Öğrenci Sayısının Toplam Öğrenci Sayısına Oranı	20%	0,01	0,02	0,07	600,00%
PG1.3.2. Yabancı Uyruklu Öğretim Elemanı Sayısının Toplam Öğretim Elemanı Sayısına Oranı	30%	0,03	0,06	0,01	-66,67%
PG1.3.3. Yabancı Dilde Eğitim Verilen Lisans ve Ön lisans Program Sayısı	30%	11	12	9	-200%
PG.1.3.4. Yabancı Dilde Hazırlık Eğitimi Verilen Lisans ve Ön Lisans Program Sayısı	20%	18	25	41	329%
<b>Performans Göstergelerine İlişkin Değerlendirmeler</b>					
<ul style="list-style-type: none"><li>PG1.3.1. için hedeflenen değere ulaşılmıştır. Uluslararası öğrenci kontenjanının artırılmasının hedefe ulaşmada etkisi büyüktür. Öngörülemeyen maliyetler oluşmamıştır.</li><li>PG1.3.2. için hedeflenen değere ulaşılamamıştır. Göstergenin gerçekleşmesinde yıl içerisinde Üniversitemiz bünyesine katılan yerli öğretim elemanları sayısı artması, yabancı uyruklu öğretim elemanlarının sayısının da Türk vatandaşlığına geçme neticesinde azalması etkili olmuştur. Göstergenin sürdürülebilirliği ise yabancı uyruklu öğretim elemanı sayısının artırılması genel bütçe imkanları ve Yükseköğretim Kurulunun iznine tabi olduğundan, gelen teklif ve müracaatların üst yönetime bildirilmesi ile üst yönetimin çalışmaları kapsamında sağlanmaya çalışılacaktır.</li><li>PG1.3.3. ve PG1.3.4. için hedeflenen değere ulaşıldığı görülmektedir. Pandemiden dolayı kabul edilmeyen isteğe bağlı hazırlık eğitimi almak isteyen öğrencilerin tekrar başvurularının kabul edilmesiyle hedefin üzerinde bir gerçekleşme sağlanmıştır. Yabancı dilde eğitim için dil laboratuvarının bütçe olanakları dahilinde temin edilebilmesi ile PG1.3.3 ve PG1.3.4 göstergelerinin sürdürülebilirliği sağlanabilir.</li><li>Tespit ve ihtiyaçlarda ciddi bir değişiklik söz konusu olmamakla birlikte performans göstergelerinde bir değişiklik ihtiyacı ortaya çıkmamıştır. Hedefe etki eden risklerde yer alan öğrencilere üniversite öncesi eğitim sürecinde dil yeterliliğinin kazandırılması riski sürekliliğini korumaktadır.</li></ul>					

<b>A1</b>	Eğitim ve Öğretimde Kaliteyi, Fiziki ve Teknik Altyapı İle Destekleyerek, Ulusal ve Uluslararası Alanda Yeterliliğe Ulaşmak.				
<b>H1.4</b>	Ulusal ve Uluslararası İşbirliği ve Değişim Programları Kapsamında Öğrenci ve Personel Hareketliliği Her Yıl %20 Artırılacaktır.				
<b>Performansı</b>	$(\%20 \times \%0) + (\%20 \times \%21) + (\%20 \times \%78) + (\%20 \times \%100) + (\%20 \times \%100) = \%59,80$				
<b>Hedefe İlişkin Sapmanın Nedeni</b>	Hedefin belirlendiği süreçte hibe miktarlarında proje bazında artış söz konusu olup, yıllar içinde yaşanan ekonomik gelişmeler, Avrupa Komisyonunun Erasmus Hareketliliğine tahsis etmiş olduğu hibe miktarlarında değişiklik yapmasını da beraberinde getirdi. Bu kapsamda 2021-2027 yıllarını kapsayan yeni bir Erasmus süreci başlamış ve kurumlara tahsis edilen hibe miktarında önemli oranda düşüş yaşanmıştır. Ulusal Ajans yetkililerinin yapmış olduğu bilgilendirmeye göre ancak yeni Erasmus periyodunun sonuna doğru hibelerde artış söz konusu olacaktır.				
<b>Hedefe İlişkin Alınacak Önlemler</b>	Uluslararası fuarlar ve kurum ziyaretleri ile Üniversitemizin tanıtımının yapılması.				
<b>Sorumlu Birim</b>	Dış İlişkiler Koordinatörlüğü				
<b>İşbirliği Yapılacak Birim(ler)</b>	Akademik Birimler.				
<b>Performans Göstergesi</b>	<b>Hedefe Etkisi (%)</b>	<b>Plan Dönemi Başlangıç Değeri(A)</b>	<b>İzleme Dönemindeki Yılsonu Hedeflenen Değer (B)</b>	<b>İzleme Dönemindeki Gerçekleşme Değeri (C)</b>	<b>Performans (%) (C-A)/(B-A)</b>
<b>PG1.4.1. Uluslararası Ortak Lisans Programı Sayısı</b>	20%	1	2	1	0%
<b>PG1.4.2. Uluslararası Değişim Programlarına Katılan Öğrenci Sayısı</b>	20%	90	165	35	21%
<b>PG1.4.3. Uluslararası Değişim Programlarından Gelen Öğrenci Sayısı</b>	20%	5	9	7	78%
<b>PG.1.4.4. Uluslararası Değişim Programlarından Yararlanan Öğretim Elemanı Sayısı</b>	20%	5	8	10	125%



PG.1.4.5. Uluslararası Değişim Programlarından Gelen Öğretim Elemanı Sayısı	20%	1	2	3	150%
<b>Performans Göstergelerine İlişkin Değerlendirmeler</b>					
<ul style="list-style-type: none"><li>PG1.4.1. için hedeflenen değere ulaşamamıştır. Sosyal Hizmet Bölümü'nde bir tane uluslararası lisans programı bulunmaktadır. Göstergenin güncelleme ihtiyacı ve öngörülemez maliyetler oluşmamıştır.</li><li>PG1.4.2. için hedeflenen değere ulaşamamıştır. Dünya genelinde program ülkelerine ayrılan hibe miktarlarında düşüş yaşanması, öngörülen hareketlilik sayısında düşüş yaşanmasına neden olmuştur. Ulusal Ajans'tan tahsis edilecek hibe miktarlarının sınırlı olması riski olmakla birlikte hibenin artması ile göstergenin sürdürülebilirliği sağlanabilir.</li><li>PG1.4.3. için hedeflenen değere ulaşamadığı görülmekle birlikte geçmiş yıllara kıyaslandığında gerçekleşme düzeyi artmıştır. Gelen öğrencilerin yaşamış oldukları deneyimi döndüklerinde çevreleri ile paylaşımları kurumumuzun Uluslararası platformda tanınmasında etkili olmaktadır. Uluslararası fuarlar ve kurum ziyaretleri ile üniversitemizin tanıtımının yapılması, gelen öğrencilere vize, konaklama ve eğitim sürecinde oryantasyon sağlanması ile göstergenin sürdürülebilirliği sağlanabilir.</li><li>PG1.4.4. için hedeflenen değere ulaşıldığı görülmektedir. Üniversitemize tahsis edilen hibe tutarına göre ihtiyaçlar karşılanmaya çalışılmıştır. Faaliyetle birlikte ortaklarla ilişkiler geliştirilmiş, akademisyenlerimiz yabancı dilde ders verme tecrübesi kazanmış olup, anlaşmaların çeşitlendirilmesi ve hibenin artırılması ile uluslararasılaşma yolunda ilerleme hedeflenerek, göstergenin sürdürülebilirliği sağlanabilir.</li><li>PG1.4.5. için hedeflenen değere ulaşılmıştır. Gösterge gerçekleşmesi, kurumlararası iletişim ve kapasitenin yükselmesine destek olarak, gelen personellerin yaşamış oldukları deneyimi döndüklerinde çevreleri ile paylaşımları kurumumuzun uluslararası platformda tanınmasında etkili olmaktadır. Akademik personel hareketliliği ile iş birlikleri geliştirilerek, ortak çalışmalar, konferanslar, çalıştaylar düzenlenmesi ile göstergenin sürdürülebilirliği sağlanabilir.</li><li>Tespitler ve ihtiyaçlarda ciddi bir değişiklik söz konusu olmamakla birlikte performans göstergelerinde değişiklik ihtiyacı ortaya çıkmamıştır. Hedefe etki eden riskler içerisinde uluslararası arenada yaşanan gerginliklerin değişim programlarındaki hareketliliğin azalmasına neden olması maddesi günümüzde daha fazla dikkat çekmektedir.</li></ul>					

<b>A1</b>	Eğitim ve Öğretimde Kaliteyi, Fiziki ve Teknik Altyapı İle Destekleyerek, Ulusal ve Uluslararası Alanda Yeterliliğe Ulaşmak.
<b>H1.5</b>	Uzaktan Eğitim ile Uygulamalı Eğitim İmkanlarını Sayı ve Nitelik Olarak Artırmak.
<b>Performansı</b>	$(\%20 \times \%100) + (\%20 \times \%0) + (\%20 \times \%87) + (\%20 \times \%100) + (\%20 \times \%100) = \%77,40$

<b>Hedefe İlişkin Sapmanın Nedeni</b>	Uzaktan eğitim için talep edilen donanımsal ve yazılımsal ihtiyaçların karşılanmaması, öğrencilerin tercihleri.				
<b>Hedefe İlişkin Alınacak Önlemler</b>	Talep edilen donanımsal ve yazılımsal ihtiyaçların karşılanması aşamasında çevrim içi derslerin kalitesinin artırılması.				
<b>Sorumlu Birim</b>	Rektörlük				
<b>İşbirliği Yapılacak Birim(ler)</b>	Akademik Birimler, Uzaktan Eğitim Merkezi				
<b>Performans Göstergesi</b>	<b>Hedefe Etkisi (%)</b>	<b>Plan Dönemi Başlangıç Değeri(A)</b>	<b>İzleme Dönemindeki Yılsonu Hedeflenen Değer (B)</b>	<b>İzleme Dönemindeki Gerçekleşme Değeri (C)</b>	<b>Performans (%) (C-A)/(B-A)</b>
<b>PG1.5.1. Uzaktan Eğitim Verilen Program Sayısı</b>	20%	71	75	87	400%
<b>PG1.5.2. Uzaktan Eğitim Verilen Ders Sayısı</b>	20%	4	8	3	-25%
<b>PG1.5.3. Staj Yapan Öğrenci Sayısı</b>	20%	2.520	2.975	2.584	87%
<b>PG.1.5.4. Zorunlu Staj Uygulaması Bulunan Bölüm Sayısı</b>	20%	32	38	43	183%
<b>PG.1.5.5. Uygulama Laboratuvarı Sayısı</b>	20%	53	67	96	307%
<b>Performans Göstergelerine İlişkin Değerlendirmeler</b>					
<ul style="list-style-type: none"> <li>PG1.5.1. için hedeflenen değere ulaşılmıştır. Plan başlangıç döneminden itibaren ciddi bir değişiklik söz konusu olmamakla birlikte performans göstergesinde değişiklik ihtiyacı ortaya çıkmamış olup, YÜZEM programlarının planlanması ve düzenlenmesi konusunda kurum içi tüm birimlerin iş birliği halinde çalışması ile göstergenin sürdürülebilirliği sağlanabilir.</li> <li>PG 1.5.2. için hedeflenen değere ulaşılamamıştır. YUZEM yolu ile verilen ön lisans, lisansüstü ve sertifika programlarının olmayışı bir risk olmakla birlikte programların artırılması çalışmalarıyla göstergenin sürdürülebilirliği sağlanabilir.</li> <li>PG1.5.3. için hedeflenen değere ulaşamadığı görülmektedir. Öğrencilerin yaz okullarını tercih etmesi, staj yerine farklı iş kollarında çalışmaları neticesinde stajlarını dördüncü dönem sonuna bırakmaları gibi nedenler göstergenin gerçekleşmesinde etkili olmuştur. Eğitim - öğretim kalitesi ve mesleklerini tanımaları açısından öğrenciler, staj yapmaları konusunda teşvik edilerek ve staj olanaklarının sağlanabilmesi için gerekli işbirliklerin artırılması ile göstergenin sürdürülebilirliği sağlanabilir. Öngörülmeyen maliyetler oluşmamıştır.</li> <li>PG1.5.4. için hedeflenen değerine ulaşıldığı görülmektedir. Zorunlu staj uygulaması uygulanan bölümler artırılarak eğitimde kalitenin sağlanması hedeflenmiştir.</li> </ul>					





- PG1.5.5. için hedeflenen değere ulaşılmıştır. Öğrenci sayısındaki artışa bağlı olarak laboratuvarların fiziki imkanlarının yetersiz kalma riskine karşılık, mal ve malzeme temini ile laboratuvarların işleyiş ve fonksiyonunun ihtiyaca uygun olarak karşılanabilmesi için gerekli kontrol süreçlerinin işletilmesi gibi tedbirler alınarak göstergenin sürdürülebilirliği sağlanabilir.
- Pandemi sonrası yaşanan gelişmeler ile uzaktan eğitime olan bakış açısı değişmekle birlikte gerekli çalışmalar yapılmakta, staj kapsamında ise sanayi kuruluşlarıyla ilişkilerin geliştirilmesine devam edilmektedir. Bu kapsamda performans göstergelerinde bir değişiklik ihtiyacı da bulunmamaktadır.

<b>A2</b>	Nitelikli Araştırma Faaliyetleriyle Ulusal ve Uluslararası Alanda Bilime Katkı Sağlamak.				
<b>H2.1</b>	Bilimsel Yayınları Ulusal ve Uluslararası Boyutta Sayı ve Nitelik Olarak Artırmak.				
<b>Performansı</b>	$(\%20 \times \%100) + (\%20 \times \%7) + (\%20 \times \%79) + (\%20 \times \%100) + (\%20 \times \%100) = \%77,20$				
<b>Hedefe İlişkin Sapmanın Nedeni</b>	Öğretim elemanı başına düşen gerçekleştirmelerin hedeflenenden az olması, öğretim elemanlarının ders yüklerinin fazla olması.				
<b>Hedefe İlişkin Alınacak Önlemler</b>	Akademik personelin üzerindeki ders yükünün azaltılması, akademik personelin teşvik edilmesi, yeniden atanma ölçütleri, yurtiçi ve yurtdışı görevlendirme kriterleri üzerinde çalışmalar yapılması ve akademik teşvik bilgilendirmelerinin etkin yapılması.				
<b>Sorumlu Birim</b>	Rektörlük				
<b>İşbirliği Yapılacak Birim(ler)</b>	Akademik Birimler				
<b>Performans Göstergesi</b>	<b>Hedefe Etkisi (%)</b>	<b>Plan Dönemi Başlangıç Değeri(A)</b>	<b>İzleme Dönemindeki Yılsonu Hedeflenen Değer (B)</b>	<b>İzleme Dönemindeki Gerçekleşme Değeri (C)</b>	<b>Performans (%) (C-A)/(B-A)</b>
<b>PG2.1.1. Bilimsel Yayın Sayısı</b>	20%	384	631	1.152	183%
<b>PG2.1.2. Öğretim Elemanı Başına Bilimsel Dergilerde Yapılan Yayın Sayısı</b>	20%	2	5,82	0,38	7%
<b>PG2.1.3. Öğretim Elemanı Başına Atf Sayısı</b>	20%	7,85	12,60	9,98	79%

<b>PG.2.1.4. Öğretim Elemanı Başına İndeksli Dergilerde Yer Alan Toplam Atıf Sayısı</b>	20%	3,67	6,99	13,06	187%
<b>PG.2.1.5. Akademik Teşvik Alan Öğretim Elemanı Sayısı</b>	20%	91	134	144	107%
<b>Performans Göstergelerine İlişkin Değerlendirmeler</b>					
<ul style="list-style-type: none"> <li>PG2.1.1., PG2.1.4 ve PG2.1.5 için hedeflenen değere ulaşılmıştır. Plan başlangıç döneminden itibaren ciddi bir değişiklik söz konusu olmamakla birlikte performans göstergesinde değişiklik ihtiyacı ortaya çıkmamış olup, nitelikli araştırma faaliyetleriyle ulusal ve uluslararası alanda bilime katkı sağlanmıştır.</li> <li>PG 2.1.2. ve PG 2.1.3 için hedeflenen değere ulaşmamıştır. PG2.1.1, PG2.1.2, PG2.1.3. ve PG2.1.4 akademik personelin teşvik edilmesi, ders yüklerinin azaltılabilmesi, yeniden atanma ölçütleri, yurtiçi ve yurtdışı görevlendirme kriterleri gibi uygulamalarla ilgili göstergelerin sürdürülebilirliği sağlanabilir.</li> <li>PG2.1.5 için ayrıca öğretim elemanlarının yayın ve atıf sayılarının artması halinde teşvik alan öğretim elemanı sayısının artmasına katkı sağlanması, akademik teşvikle ilgili bilgilendirme toplantısının düzenlenmesi, duyuruların zamanında ve etkin bir şekilde yapılması, akademik teşvik komisyonlarının çalışmalarını titizlikle yürütmeleri ile göstergenin sürdürülebilirliği sağlanabilir.</li> </ul>					

<b>A2</b>	Nitelikli Araştırma Faaliyetleriyle Ulusal ve Uluslararası Alanda Bilime Katkı Sağlamak.				
<b>H2.2</b>	Bilimsel Araştırma Projelerini Ulusal ve Uluslararası Boyutta Sayı ve Nitelik Olarak Artırmak.				
<b>Performansı</b>	$(\% 10 \times \% 50) + (\% 25 \times \% 100) + (\% 25 \times \% 100) + (\% 20 \times \% 67) + (\% 20 \times \% 100) = \% 88,40$				
<b>Hedefe İlişkin Sapmanın Nedeni</b>	Alınan patent sayısının ve proje sayısının az olması.				
<b>Hedefe İlişkin Alınacak Önlemler</b>	Etkin iş birliklerinin artırılması ve yeni kaynakların bulunması.				
<b>Sorumlu Birim</b>	Bilimsel Araştırma Projeleri Koordinasyon Birimi				
<b>İşbirliği Yapılacak Birim(ler)</b>	Akademik Birimler				
<b>Performans Göstergesi</b>	<b>Hedefe Etkisi (%)</b>	<b>Plan Dönemi Başlangıç Değeri(A)</b>	<b>İzleme Dönemindeki Yılsonu Hedeflenen Değer (B)</b>	<b>İzleme Dönemindeki Gerçekleşme Değeri (C)</b>	<b>Performans (%) (C-A)/(B-A)</b>
<b>PG2.2.1. Alınan Patent Sayısı</b>	10%	2	4	2	50%



<b>PG2.2.2. Kamu Finansmanlı Araştırma Projesi Sayısı</b>	25%	7	14	31	221%
<b>PG2.2.3. Tamamlanan Bilimsel Araştırma Projesi Sayısı</b>	25%	24	35	66	189%
<b>PG.2.2.4. Ulusal ve Uluslararası Ortaklı/ Destekli Proje Sayısı</b>	20%	15	24	16	67%
<b>PG.2.2.5. Üniversite Tarafından Bilimsel Araştırma Projelerine Sağlanan Destek Miktarı</b>	20%	199.000	265.000	903.300	341%

### Performans Göstergelerine İlişkin Değerlendirmeler

- PG2.2.1. için hedeflenen değere ulaşamamıştır. Mühendislik Fakültesi ve Altınova Meslek Yüksekokulu çalışmalarıyla iki adet patent alınmıştır. Gösterge için güncelleme ihtiyacı ve öngörülemeyen maliyetler oluşmamıştır. Etkin işbirlikleri geliştirilerek ilgili göstergenin sürdürülebilirliği sağlanabilir.
- PG2.2.2 için 8 adet AP tipi proje 4 adet DR tipi proje 19 adet YL tipi proje olmak üzere hedeflenen gösterge değerine ulaşılmıştır. Proje adetleri bütçeye göre belirlendiği için öngörülemeyen bir maliyetle karşılaşmamıştır. PG2.2.3. için 26 adet AP tipi proje 8 adet DR tipi proje 32 adet YL tipi proje olmak üzere hedeflenen gösterge değerine ulaşıldığı görülmektedir.
- PG2.2.2. ve PG2.2.3 için ödenek imkanlarına bağlı olarak projeler yürütülmeye devam edilecek olup, göstergenin sürdürülebilirliği de devam edecektir.
- PG2.2.4. için 16 adet Ulusal ve Uluslararası Ortaklı/ Destekli Proje Sayısı içinde 12 adet TÜBİTAK projesi 1 adet AB projesi 3 adet MARKA projesi olmasına rağmen hedeflenen değere ulaşamadığı görülmektedir. Öngörülemeyen maliyetler ortaya çıkmamıştır.
- PG2.2.5. için hedeflenen değere ulaşılmıştır. Gösterge gerçekleşmesi, yıllar içinde enflasyonun artması ile birlikte üniversite bütçesindeki artış ile doğru orantılıdır. Buna rağmen hedef kartında belirtilmiş olan risklerden birisi olan, proje bütçelerinde de artış yaşanması nedeniyle, Bilimsel Araştırma Projeleri Koordinatörlüğü'nün projeye sağladığı destek miktarının düşük kalma ihtimali devam etmektedir.
- Tespitler ve ihtiyaçlarda ciddi bir değişiklik söz konusu olmamakla birlikte performans göstergelerinde değişiklik ihtiyacı ortaya çıkmamıştır.

<b>A2</b>	Nitelikli Araştırma Faaliyetleriyle Ulusal ve Uluslararası Alanda Bilime Katkı Sağlamak.
<b>H2.3</b>	Lisansüstü Programlara Yönelik Araştırmaların Etkinliğini Artırmak.
<b>Performansı</b>	$(\%20 \times \%0) + (\%20 \times \%62) + (\%20 \times \%69) + (\%20 \times \%0) + (\%20 \times \%0) = \%26,20$



<b>Hedefe İlişkin Sapmanın Nedeni</b>	Üniversitedeki fakülte bünyelerinde yeni bölümler açılması, azami süresi içinde başarılı olamayan öğrencilerin ilişkilerinin kesilmesi. ve 7417 Sayılı Kanunun öğrenci affı kapsamında öğrencilerin eğitim-öğretime geri dönmesi ile öğrenci sayısının artması.				
<b>Hedefe İlişkin Alınacak Önlemler</b>	Yeni anabilim dallarında açılacak yüksek lisans ve doktora programlarıyla öğrenci sayılarının artırılması çalışmaları sürdürülmektedir. Mezun öğrenci sayılarının artırılması için öğrencilerin bölümleri tarafından sık sık bilgilendirilmesi gerekmektedir.				
<b>Sorumlu Birim</b>	Enstitüler				
<b>İşbirliği Yapılacak Birim(ler)</b>	Akademik Birimler				
<b>Performans Göstergesi</b>	<b>Hedefe Etkisi (%)</b>	<b>Plan Dönemi Başlangıç Değeri(A)</b>	<b>İzleme Dönemindeki Yılsonu Hedeflenen Değer (B)</b>	<b>İzleme Dönemindeki Gerçekleşme Değeri (C)</b>	<b>Performans (%) (C-A)/(B-A)</b>
<b>PG2.3.1. Lisansüstü Öğrenci Oranı</b>	20%	0,10	0,11	0,09	-100%
<b>PG2.3.2. Yüksek Lisans Programlarından Mezun Sayısı</b>	20%	150	265	164	62%
<b>PG2.3.3. Doktora Programlarından Mezun Sayısı</b>	20%	18	39	27	69%
<b>PG.2.3.4. Öğretim Üyesi Başına Düşen Yüksek Lisans Tez Sayısı</b>	20%	13	15	0,85	-608%
<b>PG.2.3.5. Öğretim Üyesi Başına Düşen Doktora Tez Sayısı</b>	20%	2,10	3,00	0,14	-218%
<b>Performans Göstergelerine İlişkin Değerlendirmeler</b>					
<ul style="list-style-type: none"><li>PG2.3.1. için hedeflenen değere ulaşamamıştır. Programlarla ilgili bilgilendirme çalışmaları bölümlerce yapılmaktadır. Öngörülemeden maliyetler oluşmamıştır. Öğrenci başvurularının az olması bir risk oluşturmaktadır. Öğrenci alımlarının artırılması için gerekli tanıtım çalışmaları devam ettirilerek göstergenin sürdürülebilirliği sağlanabilir.</li><li>PG2.3.2 için hedeflenen değere ulaşamamıştır. Tez savunma sınavına giren öğrencilerden yetersiz bulunup ilişkisi kesilenler olmakla birlikte ilgili göstergenin hedeflerinde bir değişiklik ihtiyacı söz konusu olmamaktadır. Öğrencilerin mezuniyeti için gerekli olan çalışmalar öğrenci ve danışman öğretim üyesi tarafından sürdürülmekte olup, öngörülemeden maliyetler oluşmamıştır. PG2.3.3. için hedeflenen değere ulaşamadığı görülmektedir.</li></ul>					



- PG2.3.2 ve PG2.3.3 göstergeleri mezuniyet sayılarının artırılması için öğrencilerin, bölümlerince sık sık bilgilendirilmesiyle birlikte göstergenin sürdürülebilirliği sağlanabilir.
- PG2.3.4 ve PG2.3.5 için gösterge değerine ulaşamamıştır. Mezuniyet aşamasındaki öğrencilerden bazıları yetersiz buldukları bazılarının da azami süresi dolduğu için ilişkileri kesilmiş olması göstergenin gerçekleşme değerinde etkili olabilmektedir. Danışmanlık yükleri Anabilim Dalı Başkanlıkları ve Enstitü Yönetim Kurulu tarafından takip edilerek göstergenin sürdürülebilirliği sağlanabilir.

<b>A2</b>	Nitelikli Araştırma Faaliyetleriyle Ulusal ve Uluslararası Alanda Bilime Katkı Sağlamak.				
<b>H2.4</b>	Bilimsel Araştırmaların Beşeri ve Fiziki Altyapısını Geliştirmek				
<b>Performansı</b>	$(\%30 \times \%18) + (\%35 \times \%100) + (\%35 \times \%100) = \%75,40$				
<b>Hedefe İlişkin Sapmanın Nedeni</b>	Araştırma amaçlı çalışmalar yapan öğretim elemanı sayılarının az olması.				
<b>Hedefe İlişkin Alınacak Önlemler</b>	Öğretim elemanlarının teşvik edilmesi, bilgilendirme toplantılarının düzenlenmesi, kamu-üniversite iş birliğinin geliştirilmesi.				
<b>Sorumlu Birim</b>	Rektörlük				
<b>İşbirliği Yapılacak Birim(ler)</b>	Akademik Birimler, Merkezi Araştırma Laboratuvarı.				
<b>Performans Göstergesi</b>	<b>Hedefe Etkisi (%)</b>	<b>Plan Dönemi Başlangıç Değeri(A)</b>	<b>İzleme Dönemindeki Yılsonu Hedeflenen Değer (B)</b>	<b>İzleme Dönemindeki Gerçekleşme Değeri (C)</b>	<b>Performans (%) (C-A)/(B-A)</b>
<b>PG2.4.1. Araştırma Amaçlı Yurtdışına Giden Öğretim Elemanı Sayısı</b>	30%	11	38	7	18%
<b>PG2.4.2. Merkezi Araştırma Laboratuvarı Envanterine Kayıtlı Cihaz Sayısı</b>	35%	94	97	159	2167%
<b>PG2.4.3. Kamu Kurumu ve Üniversitelerle Ortak Araştırmalar Yürüten Öğretim Elemanı Sayısı</b>	35%	24	42	68	162%
<b>Performans Göstergelerine İlişkin Değerlendirmeler</b>					

- PG2.4.1. için hedeflenen değere ulaşılamamıştır. Araştırma amaçlı yurtdışına gidecek öğretim elemanlarının teşvik edilmesi ile göstergenin sürdürülebilirliği sağlanabilir.
- PG2.4.2 için hedeflenen değere ulaşılmıştır. Teknolojik cihaz ihtiyacı süreklilik arz ettiğinden bütçe imkanları dahilinde göstergenin sürdürülebilirliği sağlanabilir.
- PG2.4.3. için hedeflenen değere ulaşılmıştır. Nitelikli sağlık kuruluşlarının azlığı nedeniyle ortak proje geliştirme noktasında riskler oluşmakla birlikte, BAP biriminin konuyla ilgili akademik personele yönelik eğitim toplantıları düzenlemesi, kamu kurumu ve üniversitelerle ortak araştırmalar yürüten öğretim elemanlarının tecrübelerini meslektaşlarıyla paylaşması gibi bilgilendirme çalışmaları, diğer üniversite ve kamu kurumlarıyla iletişimin artırılması ve ders yüklerinin azaltılması gibi çalışmalar ile göstergenin sürdürülebilirliği sağlanabilir.
- Tespitler ve ihtiyaçlarda ciddi bir değişiklik söz konusu olmamakla birlikte performans göstergelerinde değişiklik ihtiyacı ortaya çıkmamıştır. Öngörülemeyen maliyetler de söz konusu değildir.

<b>A3</b>	Girişimcilik ve Yenilikçilik Faaliyetinin Etkinliğini Artırarak, Paydaşlarımızla İşbirliğini Geliştirmek				
<b>H3.1</b>	Üniversite Sanayi İşbirliği Geliştirilecek ve AR-GE Çalışmaları Artırılacaktır.				
<b>Performansı</b>	$(\%30 \times \%0) + (\%30 \times \%0) + (\%20 \times \%100) + (\%20 \times \%100) = \%40$				
<b>Hedefe İlişkin Sapmanın Nedeni</b>	Herhangi bir sanayi kuruluşu ile Merkezi Araştırma Laboratuvarının ortak paydada buluşamaması.				
<b>Hedefe İlişkin Alınacak Önlemler</b>	Üniversite-sanayi iş birliği için gerekli fiziki yapının geliştirilmesi.				
<b>Sorumlu Birim</b>	YÜBİTAM				
<b>İşbirliği Yapılacak Birim(ler)</b>	Akademik Birimler, Merkezi Araştırma Laboratuvarı.				
<b>Performans Göstergesi</b>	<b>Hedefe Etkisi (%)</b>	<b>Plan Dönemi Başlangıç Değeri(A)</b>	<b>İzleme Dönemindeki Yılsonu Hedeflenen Değer (B)</b>	<b>İzleme Dönemindeki Gerçekleşme Değeri (C)</b>	<b>Performans (%) (C-A)/(B-A)</b>
<b>PG3.1.1. AR-GE Projesi Sayısı</b>	30%	0	2	0	0%
<b>PG3.1.2. Sanayi Kuruluşlarıyla Ortak Yürütülen Proje Sayısı</b>	30%	0	2	0	0%



<b>PG3.1.3.AR-GE Çalışmasında Bulunan Öğretim Elemanının Toplam Öğretim Elemanına Oranı</b>	20%	0,00	0,14	0,16	114%
<b>PG3.1.4 Merkezi Araştırma Laboratuvarından Üniversite Dışına Verilen Hizmet Sayısı</b>	20%	0	150	721	481%
<b>Performans Göstergelerine İlişkin Değerlendirmeler</b>					
<ul style="list-style-type: none"><li>PG3.1.1. ve PG3.1.2 için hedeflenen değerlere ulaşılamamıştır. Araştırma merkezi kapsamında Ar-Ge projesi gerçekleştirilememiştir. Üniversite-sanayi iş birliği için gerekli fiziki yapının geliştirilmesi ile göstergelerin sürdürülebilirliği sağlanabilir. Öngörülemez maliyetler oluşmamıştır.</li><li>PG3.1.3. için hedeflenen değere ulaşılmıştır. AR-GE çalışmalarındaki akademik personelin desteklenmesiyle göstergenin sürdürülebilirliği sağlanabilir.</li><li>PG3.1.4 için hedeflenen değere ulaşılmıştır. Cihaz bakım ve onarımlarının ertelenmesi sebebiyle yapılacak olan analizlerin gecikebilme ihtimali riski oluşabilmektedir. Bütçe kaynakları doğrultusunda risk en aza indirilebilir.</li><li>Üniversite sanayi iş birliği kapsamında Yalova Teknopark kurulmuş olup, çalışmalar devam etmektedir. Aktif duruma geçene kadar performans göstergelerinde bir değişiklik ihtiyacı söz konusu değildir.</li></ul>					

<b>A3</b>	Girişimcilik ve Yenilikçilik Faaliyetinin Etkinliğini Artırarak, Paydaşlarımızla İşbirliğini Geliştirmek				
<b>H3.2</b>	Girişimcilik ve Yenilikçiliği Teşvik Ederek Yaygınlaşmasını Sağlamak.				
<b>Performansı</b>	$(\%25 \times \%100) + (\%25 \times \%100) + (\%25 \times \%60) + (\%25 \times \%22) = \%70,50$				
<b>Hedefe İlişkin Sapmanın Nedeni</b>	Girişimcilik ve yenilikçilik kapsamında yapılan etkinliklerin yetersiz olması.				
<b>Hedefe İlişkin Alınacak Önlemler</b>	Girişimcilik ve yenilikçilik kapsamındaki faaliyetlerin desteklenebilmesi.				
<b>Sorumlu Birim</b>	YÜGİM				
<b>İşbirliği Yapılacak Birim(ler)</b>	Akademik Birimler, Sağlık, Kültür ve Spor Daire Başkanlığı.				
<b>Performans Göstergesi</b>	<b>Hedefe Etkisi (%)</b>	<b>Plan Dönemi Başlangıç Değeri(A)</b>	<b>İzleme Dönemindeki Yılsonu Hedeflenen Değer (B)</b>	<b>İzleme Dönemindeki Gerçekleşme Değeri (C)</b>	<b>Performans (%) (C-A)/(B-A)</b>

<b>PG3.2.1. Yenilikçilik ve Girişimcilik Temalı Ders Sayısı</b>	25%	8	14	14	100%
<b>PG3.2.2. Girişimcilik Konusunda Faaliyet Gösteren Topluluklara Üye Aktif Öğrenci Sayısı</b>	25%	50	100	120	140%
<b>PG3.2.3. YÜGİM Tarafından Yapılan Etkinlik Sayısı</b>	25%	2	5	3	60%
<b>PG3.2.4 Girişimcilik Sertifikası Alan Öğrenci Sayısı</b>	25%	250	450	100	22%

#### Performans Göstergelerine İlişkin Değerlendirmeler

- PG3.2.1. için hedeflenen değere ulaşılmıştır. Üç meslek yüksekokulu ve dört fakültemizde yenilikçilik ve girişimcilik temalı dersler verilmektedir. Girişimcilik ve yenilikçilik alanındaki derslerin etkinliği sağlanarak göstergenin sürdürülebilirliği sağlanabilir.
- PG3.2.2. için hedeflenen değere ulaşılmıştır. Girişimcilik alanında yapılan farkındalık çalışmaları ile yıllar itibarıyla göstergenin gerçekleşmesi sağlanmıştır. PG3.2.3 ve PG2.3.4 için hedeflenen değere ulaşamamıştır. Girişimcilik ve yenilikçilik kapsamındaki faaliyetlerin desteklenebilmesi etkinliklerle sağlanmaya çalışılmakta olup, faaliyetlerin devam etmesi ile göstergenin sürdürülebilirliği sağlanabilir.
- Tespitler ve ihtiyaçlarda ciddi bir değişiklik söz konusu olmamakla birlikte performans göstergelerinde değişiklik ihtiyacı ortaya çıkmamıştır. Öngörülemeyen maliyetler de söz konusu değildir.

<b>A4</b>	Toplumun Kalkınmasını Desteklemek Amacıyla Yerel ve Bölgesel Büyümeye Katkı Sağlayacak Faaliyetleri Geliştirmek.
<b>H4.1</b>	Yaşam Boyu Eğitim Faaliyetlerini Artırarak Toplum Bilincini Geliştirmek.
<b>Performansı</b>	$(\%35 \times \%46) + (\%30 \times \%100) + (\%35 \times \%44) = \%61,50$
<b>Hedefe İlişkin Sapmanın Nedeni</b>	Pandemi dönemi sonrası eğitimlerin kapanmış olması nedeniyle eğitim sayılarının azalması.
<b>Hedefe İlişkin Alınacak Önlemler</b>	Yeni sertifika programlarının açılması ve iş birliklerinin kurulması.
<b>Sorumlu Birim</b>	YÜSEM
<b>İşbirliği Yapılacak Birim(ler)</b>	Akademik Birimler, Döner Sermaye İşletme Müdürlüğü.





Performans Göstergesi	Hedefe Etkisi (%)	Plan Dönemi Başlangıç Değeri(A)	İzleme Dönemindeki Yıllık Hedeflenen Değer (B)	İzleme Dönemindeki Gerçekleşme Değeri (C)	Performans (%) (C-A)/(B-A)
PG4.1.1. Meslek Edinme ve Geliştirmeye Yönelik Sertifikalı Eğitim Sayısı	35%	45	48	22	46%
PG4.1.2 Meslek Edinme ve Geliştirmeye Yönelik Sertifikalı Eğitimlerin Memnuniyet Oranı	30%	75%	95%	95%	100%
PG4.1.3. Kişisel Gelişime Yönelik Eğitim Sayısı	35%	18	16	7	44%

### Performans Göstergelerine İlişkin Değerlendirmeler

- PG4.1.1. ve PG4.1.3. için hedeflenen değere ulaşamamıştır. Pandemi dönemi sonrası bazı eğitimlerin kapanması nedeniyle gerçekleşme değerlerinin azalması söz konusudur. Yeni sertifika programlarının açılması ve kurulacak iş birlikleri ile göstergelerin sürdürülebilirliği sağlanabilir.
- PG4.1.2 için hedeflenen değere ulaşılmıştır. Eğitim ve öğretmenlerin etkinliği artırılarak ilgili göstergenin sürdürülebilirliği sağlanabilir.
- Tespitler ve ihtiyaçlarda ciddi bir değişiklik söz konusu olmamakla birlikte performans göstergelerinde değişiklik ihtiyacı ortaya çıkmamıştır. Öngörülemez maliyetler de söz konusu değildir.

<b>A4</b>	Toplumun Kalkınmasını Desteklemek Amacıyla Yerel ve Bölgesel Büyümeye Katkı Sağlayacak Faaliyetleri Geliştirmek.
<b>H4.2</b>	Bölgesel Kalkınmayı Destekleyecek Uygulanabilir Projeler Üretmek
<b>Performansı</b>	$(\% 35 \times \% 100) + (\% 30 \times \% 100) + (\% 35 \times \% 83) = \% 94,05$
<b>Hedefe İlişkin Sapmanın Nedeni</b>	Bölge ihtiyaçlarına yönelik bilimsel proje sayısının az olması.
<b>Hedefe İlişkin Alınacak Önlemler</b>	Bölge sorunlarına yönelik bilimsel çalışmaların artırılması için farkındalığı geliştirecek faaliyetlerin yapılması.

<b>Sorumlu Birim</b>	Rektörlük				
<b>İşbirliği Yapılacak Birim(ler)</b>	Araştırma Merkezleri, Akademik Birimler.				
<b>Performans Göstergesi</b>	<b>Hedefe Etkisi (%)</b>	<b>Plan Dönemi Başlangıç Değeri(A)</b>	<b>İzleme Dönemindeki Yılsonu Hedeflenen Değer (B)</b>	<b>İzleme Dönemindeki Gerçekleşme Değeri (C)</b>	<b>Performans (%) (C-A)/(B-A)</b>
<b>PG4.2.1. Topluma Katkı Amaçlı Düzenlenen Etkinlik Sayısı</b>	35%	15	20	32	160%
<b>PG4.2.2. Bölgeye Yönelik Hazırlanan Lisans Üstü Tez Sayısı</b>	30%	8	11	16	145%
<b>PG4.2.3. Bölge İhtiyaçlarına Yönelik Bilimsel Proje Sayısı</b>	35%	2	6	5	83%
<b>Performans Göstergelerine İlişkin Değerlendirmeler</b>					
<ul style="list-style-type: none"> <li>PG4.2.1. için hedeflenen değere ulaşılmıştır. İnsan Toplum Bilimleri Fakültesi, Spor Bilimleri Fakültesi ve Altınova Meslek Yüksekokulu kapsamında etkinlikler gerçekleştirilmiştir. Bütçe imkanları doğrultusunda ve birimlerle ortak çalışmaların yapılmasıyla birlikte göstergenin sürdürülebilirliği sağlanabilir.</li> <li>PG4.2.2 için hedeflenen değere ulaşılmıştır. Bölge sorunlarına yönelik bilimsel çalışmaların artırılması için farkındalığı geliştirecek faaliyetlerin yapılması ile göstergenin sürdürülebilirliği sağlanabilir.</li> <li>PG4.2.3. için hedeflenen değere ulaşamamıştır. Kalkınma ajansları tarafında ödenek geldiği sürece projeler yürütülmeye devam edilecek olup, göstergenin sürdürülebilirliği sağlanabilir.</li> <li>Tespitler ve ihtiyaçlarda ciddi bir değişiklik söz konusu olmamakla birlikte performans göstergelerinde değişiklik ihtiyacı ortaya çıkmamıştır. Öngörülemeyen maliyetler de söz konusu değildir.</li> </ul>					

<b>A4</b>	Toplumun Kalkınmasını Desteklemek Amacıyla Yerel ve Bölgesel Büyümeye Katkı Sağlayacak Faaliyetleri Geliştirmek.
<b>H4.3</b>	2023 Yılı Sonuna Kadar Bölgenin Yaşam Kalitesini Artıracak Sosyo-Kültürel, Sportif ve Sanatsal Faaliyetler Yürütülecektir.
<b>Performansı</b>	$(\%35 \times \%100) + (\%35 \times \%60) + (\%30 \times \%100) = \%86$
<b>Hedefe İlişkin Sapmanın Nedeni</b>	Halka açık etkinliklerin sayısının az olması.
<b>Hedefe İlişkin Alınacak Önlemler</b>	Halka açık etkinliklerin artırılması için gerekli çalışmaların yapılması.



Sorumlu Birim	Sağlık, Kültür ve Spor Daire Başkanlığı				
İşbirliği Yapılacak Birim(ler)	Kütüphane ve Dokümantasyon Daire Başkanlığı, Akademik Birimler.				
Performans Göstergesi	Hedefe Etkisi (%)	Plan Dönemi Başlangıç Değeri(A)	İzleme Dönemindeki Yılsonu Hedeflenen Değer (B)	İzleme Dönemindeki Gerçekleşme Değeri (C)	Performans (%) (C-A)/(B-A)
PG4.3.1. Üniversitenin Tesislerinden Yararlanan Kişi Sayısı	35%	600	800	2.170	271%
PG4.3.2. Halka Açık Sportif, Kültürel Ve Sanatsal Etkinlik Sayısı	35%	5	25	15	60%
PG4.3.3. Halkın Üniversite Kütüphanesinden Yararlanma Oran	30%	0,02	0,03	0,03	100%
<b>Performans Göstergelerine İlişkin Değerlendirmeler</b>					
<ul style="list-style-type: none"><li>PG4.3.1. için hedeflenen değere ulaşılmıştır. Öğrenci etkinlikleri kapsamında futbol, voleybol, basketbol turnuvaları düzenlenerek beklenenin üzerinde katılım gerçekleşmiş olup, ilgili performans göstergesinde bir değişiklik ihtiyacı oluşmamaktadır.</li><li>PG4.3.2 için hedeflenen değere ulaşılamamıştır. Performans göstergelerinin devam ettirilmesinde salgın hastalıklar gibi çeşitli ihtimaller için tedbir amaçlı, etkinliklerin iptal edilebilme riski söz konusu olabilmektedir.</li><li>PG4.3.3. için hedeflenen değere ulaşılmıştır.</li><li>Halka açık etkinlikler için çeşitli kurumlarla iş birlikleri kurulmakla birlikte tespitler ve ihtiyaçlarda ciddi bir değişiklik söz konusu değildir. Performans göstergelerinde değişiklik ihtiyacı ortaya çıkmamıştır. Öngörülemeyen maliyetler de oluşmamıştır.</li></ul>					

A5	Yönetimde Sürekli İyileştirmelerle Kurumsal Gelişimi ve Personel Bağlılığını Güçlendirerek, Ulusal ve Uluslararası Boyutta Tanınır Hale Gelmek.
H5.1	Fiziki İmkanlar ve Kurum Kültürü Geliştirilerek, Personelin Aidiyet Duygusu Artırılacaktır.
Performansı	$(\%20 \times \%100) + (\%20 \times \%91) + (\%20 \times \%0) + (\%20 \times \%0) + (\%20 \times \%0) = \%38,20$

<b>Hedefe İlişkin Sapmanın Nedeni</b>	Memnuniyet oranlarının düşük olması ve personelin motivasyonunu destekleyen etkinliklerin yapılmaması.				
<b>Hedefe İlişkin Alınacak Önlemler</b>	Akademik ve idari personellerin ankete katılımının teşvik edilmesi, motivasyonu destekleyecek etkinliklere ağırlık verilmesi.				
<b>Sorumlu Birim</b>	Personel Daire Başkanlığı				
<b>İşbirliği Yapılacak Birim(ler)</b>	Tüm Birimler				
<b>Performans Göstergesi</b>	<b>Hedefe Etkisi (%)</b>	<b>Plan Dönemi Başlangıç Değeri(A)</b>	<b>İzleme Dönemindeki Yılsonu Hedeflenen Değer (B)</b>	<b>İzleme Dönemindeki Gerçekleşme Değeri (C)</b>	<b>Performans (%) (C-A)/(B-A)</b>
<b>PG5.1.1. Kurum İçi Verilen Eğitim Sayısı</b>	20%	3	4	11	275%
<b>PG5.1.2. Kurum Dışı Alınan Eğitim Sayısı</b>	20%	32	77	70	91%
<b>PG5.1.3. Akademik Personel Genel Memnuniyet Düzeyi</b>	20%	2,94	3,02	2,86	-100%
<b>PG5.1.4. İdari Personel Genel Memnuniyet Düzeyi</b>	20%	2,77	2,95	2,75	-11%
<b>PG5.1.5. Personel Motivasyonunu Artıracak Etkinlik Sayısı</b>	20%	2	4	0	0%
<b>Performans Göstergelerine İlişkin Değerlendirmeler</b>					
<ul style="list-style-type: none"> <li>PG5.1.1. için hedeflenen değere ulaşılmıştır. Pandemiden çıkmış olması ve Üniversite yönetimindeki değişimin etkisi nedeniyle hedeflenen eğitim sayısında artış olmuştur. Hizmet içi eğitim planlaması, personellerin talepleri doğrultusunda yapılmakta olup artırılması yönünde çalışmalara devam edilmektedir. Yönetim kademesinin personel eğitimlerini desteklemesi ile göstergenin sürdürülebilirliği sağlanabilir. Öğretmenlerin gönüllülük esasına göre eğitim vermeleri nedeniyle eğitimlerin devam riski de söz konusu olmaktadır.</li> <li>PG5.1.2 için hedeflenen değere ulaşamamış olmasına rağmen pandemi etkilerinin olduğu bir dönemde Cumhurbaşkanlığı İnsan Kaynakları Ofisi Uzaktan Eğitim Kapısına eklenen Üniversitemiz personelinin almış olduğu eğitimlerle birlikte hedeflenen değerlere yaklaşmıştır.</li> <li>PG5.1.3. ve PG.5.1.4 için hedeflenen değere ulaşamamıştır. Akademik ve idari personelin anketlere</li> </ul>					



katılımının az olması riskini en aza indirme çalışmaları ile birlikte göstergenin sürdürülebilirliği sağlanabilir.

- PG5.1.5 için hedeflenen değere ulaşamamıştır. Etkinlikler, personelin talepleri ve bütçe imkanları doğrultusunda gerçekleştirilerek ilgili göstergenin sürdürülebilirliği sağlanabilir.
- Tespitler ve ihtiyaçlarda ciddi bir değişiklik söz konusu olmamakla birlikte performans göstergelerinde değişiklik ihtiyacı ortaya çıkmamıştır. Öngörülemeyen maliyetler de söz konusu değildir.

<b>A5</b>	Yönetimde Sürekli İyileştirmelerle Kurumsal Gelişimi ve Personel Bağlılığını Güçlendirerek, Ulusal ve Uluslararası Boyutta Tanınır Hale Gelmek.				
<b>H5.2</b>	Kurumsal Gelişimi ve Karar alma Süreçlerini Desteklemek Amacıyla İç Kontrol Sisteminin Etkinliği Artırılacaktır				
<b>Performansı</b>	$(\%25 \times \%0) + (\%25 \times \%100) + (\%25 \times \%100) + (\%25 \times \%100) = \%75$				
<b>Hedefe İlişkin Sapmanın Nedeni</b>	İç Kontrole ilişkin eylem planının farkındalığının oluşmamış olması.				
<b>Hedefe İlişkin Alınacak Önlemler</b>	İç Kontrole ilişkin farkındalığın oluşturularak; süreç, görev tanımı, risk aşamalarının revize edilmesi ve eylem planının uygulanmasına yönelik çalışmaların yapılması.				
<b>Sorumlu Birim</b>	Strateji Geliştirme Daire Başkanlığı.				
<b>İşbirliği Yapılacak Birim(ler)</b>	İç Denetim Birimi, Bilgi İşlem Daire Başkanlığı.				
<b>Performans Göstergesi</b>	<b>Hedefe Etkisi (%)</b>	<b>Plan Dönemi Başlangıç Değeri(A)</b>	<b>İzleme Dönemindeki Yılsonu Hedeflenen Değer (B)</b>	<b>İzleme Dönemindeki Gerçekleşme Değeri (C)</b>	<b>Performans (%) (C-A)/(B-A)</b>
<b>PG5.2.1. İç Kontrol Eylem Planının Tamamlanma Oranı</b>	25%	0,45	0,65	0,34	-55%
<b>PG5.2.2 İç Denetim Rapor Sayısı</b>	25%	2	4	14	350%
<b>PG5.2.3. Dış Denetim Raporlarındaki Bulgu Sayısı</b>	25%	10	8	2	400%
<b>PG5.2.4. Çok Yüksek Ve Yüksek Seviyeli Risklerin Toplam Risklere Oranı %</b>	25%	0,23	0,20	0,20	100%

## Performans Göstergelerine İlişkin Değerlendirmeler

- PG5.2.1. için hedeflenen değere ulaşamamıştır. İç kontrol çalışmaları kapsamında İç Kontrol İzleme ve Değerlendirme Kurulu güncellenmiş olmasına rağmen, eylem planı çalışmaları yeteri düzeyde olmamıştır. İç kontrol farkındalığının yeterince oluşmamış olması riski, bu kapsamda yapılacak toplantılar ile azaltılabilir.
- PG5.2.2 için hedeflenen değere ulaşılmıştır. Üst yöneticinin iç denetime olan mevcut desteğinin devamı ile göstergenin sürdürülebilirliği de devam edecektir.
- PG5.2.3. için hedeflenen değere ulaşılmıştır. Bulgu sayılarının azaltılması hedefi sağlanmış olduğu görülmektedir. Sayıştay denetimi sırasında bulguların minimum seviyede olması için sorumlulukların yerine getirilmesi sırasında gerekli dikkat ve özenin gösterilmesi ile göstergenin sürdürülebilirliği sağlanabilir.
- PG5.2.4 için hedeflenen değere ulaşılmıştır. Riskler kapsamında herhangi bir çalışma yapılamadığından tespit ve ihtiyaçlarda değişiklik söz konusu olmamaktadır. İç Kontrol ve Risk Yönetimi Sistemi üzerinden yapılacak süreç, görev tanımı ve risk aşamalarının revize çalışmalarıyla göstergenin sürdürülebilirliği sağlanabilir.
- Tespitler ve ihtiyaçlarda ciddi bir değişiklik söz konusu olmamakla birlikte performans göstergelerinde değişiklik ihtiyacı ortaya çıkmamıştır. Öngörülemeyen maliyetler de söz konusu değildir.

<b>A5</b>	Yönetimde Sürekli İyileştirmelerle Kurumsal Gelişimi ve Personel Bağlılığını Güçlendirerek, Ulusal ve Uluslararası Boyutta Tanınır Hale Gelmek.				
<b>H5.3</b>	Paydaşlar İle İlişkiler Geliştirilerek, Üniversitemizin Ulusal ve Uluslararası Alanda Kurumsal İmajını ve Marka Değerini Oluşturmak.				
<b>Performansı</b>	$(\%25 \times \%100) + (\%25 \times \%0) + (\%25 \times \%100) + (\%25 \times \%100) = \%75$				
<b>Hedefe İlişkin Sapmanın Nedeni</b>	Tanıtıma yönelik basılı katalog sayısının ve ulaşılan mezun sayısının az olması.				
<b>Hedefe İlişkin Alınacak Önlemler</b>	Paydaşlarla etkili ilişkiler kurulması, ek mali kaynak tahsisi ve Mezun Bilgi Sistemi etkinliğinin sağlanması.				
<b>Sorumlu Birim</b>	Basın ve Halkla İlişkiler Müdürlüğü.				
<b>İşbirliği Yapılacak Birim(ler)</b>	Strateji Geliştirme Daire Başkanlığı, Öğrenci İşleri Daire Başkanlığı.				
<b>Performans Göstergesi</b>	<b>Hedefe Etkisi (%)</b>	<b>Plan Dönemi Başlangıç Değeri(A)</b>	<b>İzleme Dönemindeki Yılsonu Hedeflenen Değer (B)</b>	<b>İzleme Dönemindeki Gerçekleşme Değeri (C)</b>	<b>Performans (%) (C-A)/(B-A)</b>
<b>PG5.3.1. Üniversitemizin Tanıtımına Yönelik Etkinlik Sayısı</b>	25%	15	20	20	100%



<b>PG5.3.2. Üniversitemizin Tanıtımına Yönelik Basılı Katalog Sayısı</b>	25%	2000	5000	0	0%
<b>PG5.3.3. Üniversitemiz Etkinliklerinin Web Sayfasında Duyurulma Oranı</b>	25%	100	100	100	100%
<b>PG5.3.4. Geri Bildirim Alınan Mezun Sayısı</b>	25%	0	250	2343	937%

### Performans Göstergelerine İlişkin Değerlendirmeler

- PG5.3.1. için hedeflenen değere ulaşılmıştır. Üniversitemizin tanınırlığının artması ile tanıtıcı faaliyetlerin çeşitlendirilme ihtiyacı oluşmuş olup, performans göstergelerinde değişiklik ihtiyacı söz konusu olmamaktadır. Performans göstergelerinin devam ettirilmesinde ciddi etkiler yaratabilecek riskler öngörülmemekle birlikte salgın hastalıklar gibi çeşitli ihtimallerde, dış çevreden kaynaklanan durumlar nedeniyle üniversite tanıtım fuarlarının iptal edilmesi etkinlik sayısının azalmasına neden olabileceği öngörülmektedir.
- PG5.3.2 için hedeflenen değere ulaşamamıştır. Göstergenin gerçekleşmesinde Üniversite yönetiminin tanıtıma yönelik bülten ve katalogların dijital olarak hazırlanması yönündeki kararı etkili olmuştur.
- PG5.3.3. için hedeflenen değere ulaşılmıştır. Üniversitemiz birimlerinde yapılan etkinliklerin zamanında Basın, Yayın ve Halkla İlişkiler Koordinatörlüğü ile paylaşılması etkinliklerin duyurulması ve haberleştirilmesinde gecikmelere neden olma riskini ortaya çıkarmakta olup, bu durumun önüne geçilebilmesi açısından her fakülte ve yüksekokulda Basın Temsilcisi belirlenerek, göstergenin sürdürülebilirliğinin sağlanması hedeflenmiştir.
- PG5.3.4. için hedeflenen değere ulaşılmıştır. Mezun Bilgi Sisteminin oluşturulması ile kayıtlı mezun sayısı, hedeflenenin üzerinde olmuştur. Mezun Bilgi Sisteminin etkinliği artırılarak, ilgili göstergenin sürdürülebilirliği sağlanabilir.
- Tespitler ve ihtiyaçlarda ciddi bir değişiklik söz konusu olmamakla birlikte performans göstergelerinde değişiklik ihtiyacı ortaya çıkmamıştır. Öngörülemeyen maliyetler de söz konusu değildir.

### 13. PERFORMANS BİLGİ SİSTEMİNİN DEĞERLENDİRİLMESİ

Üniversitemizde stratejik plan ve performans programı sonuçlarının izlenmesi ve değerlendirilmesi için Strateji ve Bütçe Başkanlığının oluşturmuş olduğu Bütçe Yönetim Enformasyon Sistemi kullanılmaktadır. 3'er aylık toplanan gerçekleşme verileri sisteme girilmekte ve takibi sistem üzerinden yapılmaktadır.

### 14. DİĞER HUSUSLAR

#### 14.1 BİLİMSEL YAYIN FAALİYETLERİNE İLİŞKİN BİLGİLER

##### 14.1.1 İndekslere Giren Hakemli Dergilerde Yapılan Yayın Sayısı

Tablo 94. İndekslere Giren Hakemli Dergilerde Yapılan Yayın Sayısı

Uluslararası Makale	Ulusal Makale	Uluslararası Bildiri	Ulusal Bildiri	Uluslararası Kitap	Ulusal Kitap	Çeviri	Atıf
391	161	276	73	215	25	11	8243

##### 14.1.2 Hakemlik Yapan Öğretim Üyesi ve Hakemlik Yapılan Yayın Sayısı

Tablo 95. Hakemlik Yapan Öğretim Üyesi ve Hakemlik Yapılan Yayın Sayısı

Editörlük/Hakemlik Yapan Öğretim Üyesi Sayısı	Editörlük/Hakemlik Yapılan Kitap Sayısı	Dergi Hakemliği Yapan Öğretim Üyesi Sayısı	Hakemliği Yapılan Dergi Sayısı
81	38	171	542

##### 14.1.3 İndekslerde Yer Alan Yalova Üniversitesi Adresli Yayın Sayısı

Tablo 96. İndekslerde Yer Alan Yalova Üniversitesi Adresli Yayın Sayısı

İndekslerde Yer Alan Yalova Üniversitesi Adresli Yayınlar		
İndekslenen (Sayı)	Tüm Dokümanlar (Sayı)	Makaleler (Sayı)
499	640	455

##### 14.1.4 WOS' da İndekslenen Yayınların İndekslere Göre Dağılımı

Tablo 97. WOS' da İndekslenen Yayınların İndekslere Göre Dağılımı

ULUSLARARASI	SCI	SCI - EXPANDED	SSCI	AHCI	ALAN ENDESKLERİ (SCOPUS VEYA ESCI)	Toplam
	22	175	19	3	172	391
ULUSAL	TR DİZİN		DİĞER HAKEMLİ		Toplam	
	140		21		161	





### 14.2 BİLİMSEL ARAŞTIRMA FAALİYETLERİNE İLİŞKİN BİLGİLER

#### 14.2.1 Bilimsel Araştırma Proje Sayıları ve Ödenekleri

Tablo 98. 2022 Yılında Kabul Edilen ve Devam Eden Projeler ile Ödenek ve Harcama Tutarları

Projeler	Önceki Yılda Devrolan Proje	Yıl İçinde Eklenen Proje	Toplam	Yıl İçinde Tamamlanan Proje	Toplam Ödenek	Toplam Harcama
BAP+YL	99	38	137	66	2.613.900,56 ₺	1.460.755,52 ₺
TÜBİTAK	7	5	12	6	4.556.184,62 ₺	2.908.247,88 ₺
AB	1	0	1	0	212.955,00EURO	120.414,00 EURO
MARKA	3	0	3	2	2.940.828,90 ₺	1.474.696,95 ₺
<b>Toplam</b>	<b>110</b>	<b>43</b>	<b>153</b>	<b>74</b>	<b>10.110.914,08 ₺</b> <b>212.955,00 EURO</b>	<b>5.843.700,35 ₺</b> <b>120.414,00 EURO</b>

#### 14.2.2 Üniversite Tarafından Desteklenen Bilimsel Araştırma Projeleri

Tablo 99. Üniversite Tarafından Desteklenen 2022 Yılı Bilimsel Araştırma Projeleri

Proje No	Proje Adı	Proje Yürütücüsü	Ödeneği (TL)	Harcanan (TL)	Durumu
2018/AP/0007	Türkiye'de Engellilerin Sosyal Dışlanmalarını Önlemeye Yönelik Uygulanan Sosyal Politikalar: Yalova Örneği	Prof. Dr. Elif Yüksel Oktay	4.999,46 ₺	0,00 ₺	TAMAMLANDI
2018/AP/0008	İstatistiksel Ve Deneysel Yöntemler Kullanarak Kendini Onarabilen Yeni Nesil Su Bazlı Ve İzosiyansız Poliüretan Dispersiyonların Hazırlanması Ve Kendini Onarma Performanslarının Belirlenmesi	Arş. Gör. Dr. Dilek Dalgakıran	16.500,00 ₺	16480,61 ₺	TAMAMLANDI
2018/AP/0011	Yalova Florasında Bulunan Ve Süs Bitkisi Potansiyeli Olan Bazı Endemik Türlerin Generatif Üretimi	Dr. Öğr.Üyesi Gül YÜCEL	15.999,09 ₺	15602,09 ₺	TAMAMLANDI
2018/AP/0016	Yeni Tip Lityum İyon İletken Polimer Elektrolit Malzemelerin Geliştirilmesi	Doç. Dr. Hamit Erdemi	22.397,82 ₺	15.397,82 ₺	İPTAL EDİLDİ
2018/AP/0018	Doğal Gaz Yakma Sistemlerinin Ve Yanma Kalitesinin İyileştirilmesi	Prof. Dr. Fikret Yüksel	16.496,40 ₺	15.636,18 ₺	TAMAMLANDI



2019/AP/0002	Diyagonal Yükleme Etkisi Altındaki Genişletilmiş Çelik Levhalar İle Güçlendirilmiş Gazbeton Dolgu Duvarların Dayanım Ve Davranışı	Dr. Öğr. Üyesi Çiğdem Avcı Karataş	28.500,00 ₺	28.500,00 ₺	TAMAMLANDI
2019/AP/0004	Ultrasonik Sol-Jel Yöntemiyle Aerojel Sentezi	Arş. Gör. Dr. Berrin Saygı Yalçın	22.800,08 ₺	22079,47 ₺	DEVAM EDİYOR
2019/AP/0005	Yeni Foto-Aktif Silika Nanopartiküllerin Hazırlanması ve Bu Partiküllerin Akıllı Kompozit Polimerlerde Uygulanması	Öğr. Gör. Dr.Nurcan Karaca	28.753,80 ₺	28.249,68 ₺	TAMAMLANDI
2019/AP/0007	Silika Nanotüp ile Güçlendirilmiş EVA Termoplastik Elastomer Nanokompozitlerin Üretimi ve Farklı EVA Esaslı Uyumlaştırıcıların Sonuç Özelliklere Etkileri	Prof. Dr. Sinan Şen	20.248,20 ₺	20.234,6 ₺	TAMAMLANDI
2019/AP/0008	Manyetik, Elektromekanik ve Elektriksel Analizlere göre Yüksek Performanslı bir "Sürekli Mıknatıslı Senkron Elektrik Motorunun" Stator Nüvesinin Üretilmesi ve ANSYS MAXWELL 3D Yazılımıyla Tüm Mekanik ve Elektromekanik Analizlerin Modellenmesi	Dr. Öğr. Üyesi Taylan Güneş	24.916,72 ₺	24808,67 ₺	TAMAMLANDI
2019/AP/0010	Öz-eşlenik olmayan Sturm-Liouville operatörlerinin özdeğerleri ve kök fonksiyonları üzerine yaklaşımlar	Dr.Öğt.Üyesi Cemile NUR	17.359,28 ₺	0,00 ₺	DEVAM EDİYOR
2019/AP/0011	İslamofobi Sorununa Yönelik Avrupa'daki Müslüman Sivil Toplum Kuruluşlarının Faaliyet Performansları	Doç.Dr. Mehmet Gökhan GENEL	27.338,01 ₺	18.000,00 ₺	DEVAM EDİYOR
2019/AP/0012	Üniversite Öğrencilerinde Sigara Kullanım Durumu, Ağrı, Fiziksel Aktivite Düzeyi Ve Bel Kalça Oranı Arasında Ki İlişkinin Araştırılması	Dr. Öğr. Üyesi Asuman Saltan	35.981,80 ₺	34631,60 ₺	DEVAM EDİYOR
2019/AP/0013	Soğutma sistemlerinde ejektör kullanımının sistem üzerine etkilerinin araştırılması	Dr. Öğr. Üyesi Mehmet Direk	34.315,53 ₺	33.249,50 ₺	TAMAMLANDI
2019/AP/0014	Biyokütlenin Katalitik Pirolyzi İçin Ni/Zeolit Katalizörlerin Poliöl Yöntemiyle Hazırlanması Ve Karakterizasyonu	Dr. Öğr. Üyesi Ezgi Bayraktar Ateş	28.141,37 ₺	27.961,13 ₺	TAMAMLANDI
2019/AP/0015	Hint yağından biyodizel üretimi: Klinoptilolit des...	Arş. Gör. Dr. Merve Nazlı Borand	28.790,43 ₺	12.166,02 ₺	DEVAM EDİYOR
2019/AP/0017	Nanodolgu İçeren Polimer Kompozitlerin Vakum İnfüzyon Yöntemi ile Mekanik ve Termal Özelliklerinin Araştırılması	Dr. Öğr. Üyesi Mahmut Bingöl	18.345,31 ₺	16.889,2 ₺	DEVAM EDİYOR
2019/AP/0018	Şekil Hafızalı Ve Elektrik İletken SIS/PEO/Grafen Nanokompozitlerin Hazırlanması	Dr. Öğr. Üyesi Emre Tekay	28.522,96 ₺	27544,25 ₺	TAMAMLANDI



2019/AP/0019	Alternatif Gıda Katkı Maddesi: Mikroenkapsüle Alg Yağı	Dr. Öğr. Üyesi Oya Irmak Cebeci	26.216,06 ₺	19.470,00 ₺	TAMAMLANDI
2019/AP/0020	Poli (ε-kaprolakton)/Polistiren karışımlarının alfa-siklodekstrin uç fonksiyonlu polistiren kollarından oluşan yıldız polimerler ile uyumlaştırılması	Arş. Gör. Dr. Neşe Çakır Yiğit	28.504,42 ₺	18.513,42 ₺	DEVAM EDİYOR
2019/AP/0021	Kentsel Atıksu Arıtma Çamurundan Elde Edilen Hidrokokun Pirolizi ile Katı Yakıt ve Adsorban Malzeme Eldesi	Dr. Öğr. Üyesi Başak Karakurt Çevik	24.868,19 ₺	20.954,92 ₺	DEVAM EDİYOR
2019/AP/0022	İdari İhtilafların İdari Başvuru ve Diğer Alternatif Uyuşmazlık Çözüm Yolları ile Çözülmesi	Dr. Öğr. Üyesi Sırrı Düğür	18.000,00 ₺	18.000,00 ₺	TAMAMLANDI
2019/AP/0025	Tungsten katkılı baryum zirkonatin fotokatalitik aktivitesinin antibiyotik degradasyonu yoluyla incelenmesi	Doç. Dr. Pelin Baran	27.912,73 ₺	26.388,59 ₺	TAMAMLANDI
2020/AP/0001	Çok Fonksiyonlu Prototip Isı Pompalı Üzüm Kurutma Sisteminin Geliştirilmesi Ve Ürün Kalitesi İle Enerji Verimliliğinin İncelenmesi	Dr. Öğr. Üyesi Çüneyt TUNÇKAL	27.937,70 ₺	27.937,70 ₺	TAMAMLANDI
2020/AP/0002	Mikro Fiber Kuplajlı Nanomalzeme Tabanlı Çok Renkli Işık Yayıncıların Elde Edilmesi ve Karakterizasyonu	Doç.Dr. Sunay TÜRKDOĞAN	24.499,93 ₺	24.248,2 ₺	TAMAMLANDI
2020/AP/0003	Sakarya İli Karasu İlçesinin Taşkın Yayılım Haritalarının Elde Edilmesi Ve Bölgenin Risk-Hasar Durumunun Farklı Senaryolara Göre İncelenmesi	Dr. Öğr. Üyesi Temel TEMİZ	27.258,00 ₺	27.258,00 ₺	TAMAMLANDI
2020/AP/0004	1999 Kocaeli Depremi Öncesi ve Sonrasında İnşa Edilen Binaların Yapısal Performans Düzeylerinin Değerlendirilmesi ve YSİS Uygulaması- Yalova Örneği	Dr. Öğr. Üyesi Hasan Sesli	27.907,00 ₺	27.717,99 ₺	DEVAM EDİYOR
2020/AP/0005	Armutlu Yöresinde Farklı Aylarda Elde Edilen Keçi ve İnek Sütlerinin Peynir Randımanına Etkilerinin İncelenmesi	Dr. Öğr. Üyesi Serhan Mantoğlu	25.842,00 ₺	25.842,00 ₺	TAMAMLANDI
2020/AP/0006	Oksijen Absorplayıcı Gallik Asit ve Demir Tozu Katkılı Karagenan Hidrojel Filmlerinin Sentezi, Karakterizasyonu ve Aktif Gıda Ambalaj Malzemesi Olarak Kullanımının Çilekteki Askorbik Asit Kaybı Üzerine Etkisi	Doç. Dr. Demet Aydınoglu	22.227,66 ₺	20.670,06 ₺	DEVAM EDİYOR
2020/AP/0007	Lignin-bazlı biyorafinasyonla mikro-gözenekli aktif karbonların elde edilmesi	Doç. Dr.Sibel Başakçılardan Kabakcı	24.389,03 ₺	19.783,58 ₺	DEVAM EDİYOR
2020/AP/0008	İnşaat Projelerinde Karma Gerçeklik ile İş Kazalarının Önlenmesi	Prof. Dr. Gökhan Arslan	27.719,99 ₺	27.718,67 ₺	DEVAM EDİYOR
2020/AP/0009	Alüminyum ramat katkılı polioksümetilen kompozitlerinin geliştirilmesi	Dr. Öğr. Üyesi Alper Kaşgöz	26.078,00 ₺	26.078,00 ₺	TAMAMLANDI
2020/AP/0010	Enerji Tasarrufu Amacıyla Faz Değişim Maddesi Kullanımının Tarımsal Bir Seranın Isıtma / Soğutma Performansına Etkisinin İncelenmesi	Dr. Öğr. Üyesi Mehmet Selçuk Mert	27.982,99 ₺	21.216,87 ₺	DEVAM EDİYOR



2020/F/0001	Mühendislik Bölümleri İçin Temel İşlemler Atölyesi Alt Yapısının Oluşturulması	Dr. Öğr. Üyesi İdris Karagöz	115.615,22 ₺	115.584,60 ₺	TAMAMLANDI
2020/AP/0011	Kritik boyuttaki periferik sinir hasarlarının tedavisi için fonksiyonel sinir kanalı tasarımı ve üretimi	Prof. Dr. Kadriye Tuzlakoglu	34.978,00 ₺	23.698,00 ₺	DEVAM EDİYOR
2020/AP/0012	NANODOLGU İLAVESİ İLE PC/ASA KARIŞIMLARININ ISIL BOZUNMA VE ALEV DAYANIMININ GELİŞTİRİLMESİ	Dr. Öğr. Üyesi Yasemin Tamer	34.931,34 ₺	23.351,52 ₺	DEVAM EDİYOR
2020/AP/0013	Kesme ile kalınlaşan sıvı emdirilmiş aramid fiber kumaşların enerji sönümleme kapasitelerinin deneysel ve analitik metotla belirlenmesi	Arş. Gör. Ali İmran Ayten	35.856,12 ₺	34.412,88 ₺	DEVAM EDİYOR
2020/AP/0014	Darbe Sönümleyici Katkı olarak Terpen Esaslı Mikrokürelerin hazırlanması ve Termoplastik Matrislerde Kullanımı	Dr. Öğr. Üyesi Burcu Kekevi	31.421,04 ₺	15.930,00 ₺	DEVAM EDİYOR
2020/AP/0015	Atık sulardan siprofloksasin gideriminde antibakteriyel etkili Ag/BaZrO3/kitosan kullanımı	Arş. Gör. Dr. Şeyda Korkmaz	27.954,79 ₺	27.916,24 ₺	TAMAMLANDI
2020/AP/0016	Yalova Ekonomisinde COVID 19 Kriz Yönetimi Tecrübe ve Uygulamaları	Dr. Öğr. Üyesi Onur Ünlü	3.000,00 ₺	0,00 ₺	DEVAM EDİYOR
2021/AP/0001	Mekanik Alaşımlama Yöntemi ile SiC-HA Seramik Kompozitlerinin Sentezi ve Tetrasiklin Gideriminde Etkilerinin İncelenmesi	Dr. Öğr. Üyesi Mehmet Buğdaycı	20.661,80 ₺	20.661,80 ₺	TAMAMLANDI
2021/AP/0002	Ferrit Esaslı Foto-Aktif Polimerik Filtrelerinin Geliştirilmesi ve Sürekli Akışlı Reaktörde Heterojen Foto-Fenton Katalitik Performanslarının İncelenmesi	Doç. Dr. Esra Bilgin Şimşek	35.879,10 ₺	35.752,76	TAMAMLANDI
2021/AP/0003	Polivinilklorürün Organometalik Reaksiyon Yoluyla Yapısal Modifikasyonunun Araştırılması	Arş. Gör. Dr. Mehmet Arslan	24.443,91 ₺	18.832,94	TAMAMLANDI
2021/AP/0004	Optik Dalga Klavuzları Üretimi İçin Yüksek Refraktif İndisli Yeni Bir Poliimidotiyoeter Polimerinin Hazırlanması	Prof. Dr. Hüseyin Yıldırım	31.373,84 ₺	30.010,74 ₺	DEVAM EDİYOR
2021/AP/0005	Nesnelerin İnterneti Cihazlarından Elde Edilen EEG Sinyalleri Kullanılarak Derin Öğrenme Ağları ile Otomatik Uyku Evrelemesi Yapan Çevrimiçi Sistemin Tasarımı ve Gerçekleştirilmesi	Dr. Öğr. Üyesi Yunus Özen	12.799,46 ₺	12.798,00 ₺	TAMAMLANDI
2021/AP/0006	Metal katalizör içermeyen azid-alkin çıt çıt kimyası aracılığıyla polyester/kil nanokompozitlerin hazırlanması	Prof. Dr. Mehmet Atilla Taşdelen	40.474,00 ₺	40.208,00 ₺	DEVAM EDİYOR
2021/AP/0007	Yeni tip iyonik sıvı/kitosan/sülfone-polieter eter keton (sPEEK) kompozit adsorbanların sentezi, karakterizasyonu ve atıksulardan antibiyotik Siprofloksasin gideriminde kullanımı	Öğr. Gör. Dr. Merve Ceylan	39591,48 ₺	680,00 ₺	DEVAM EDİYOR
2021/AP/0008	FV Sistemler İçin Gerilim Örneklemesiz Yeni Bir MPPT Kontrol Yönteminin Geliştirilmesi	Prof. Dr. Naci Genç	27435,00 ₺	27435,00 ₺	DEVAM EDİYOR



2021/AP/0009	<b>DÜŞÜK SICAKLIKTA ÇALIŞAN ISIL ENERJİ DEPOLAMA SİSTEMLERİ İÇİN METAL OKSİT KATKILI MİKROKAPSÜLENMİŞ FAZ DEĞİŞTİREN MADDELERİN GELİŞTİRİLMESİ</b>	Doç. Dr. Hatice Hande Mert	40498,92 ₺	40364,19 ₺	DEVAM EDİYOR
2021/AP/0010	<b>Yenilenebilir Kaynaklardan Sürdürülebilir Polimerik Sorbentlerin Üretimi ve Sulu Ortamlardan Petrol Türevi Döküntülerin Uzaklaştırılmasında Kullanımları</b>	Prof. Dr. Emine Hilal Mert	40377,56 ₺	27469,56 ₺	DEVAM EDİYOR
2021/AP/0011	<b>Farklı Kurutma Yöntemlerinin Kaz Etlerinde Kurutma Kinetiği ile Rehidrasyon ve Fizikokimyasal Özelliklerine Etkisi</b>	Dr. Öğr. Üyesi Emre Kabil	26415,01 ₺	13760,24 ₺	DEVAM EDİYOR
2021/AP/0012	<b>3B YAZICILARDA KULLANILACAK ÇEVRE DOSTU YENİ POLİMER KOMPOZİT FİLAMENTLERİN GELİŞTİRİLMESİ</b>	Dr. Öğr. Üyesi İdris Karagöz	40499,90 ₺	40120,00 ₺	DEVAM EDİYOR
2021/AP/0013	<b>Pandeminin Ardından Üniversiteye Başlangıç Sürecinin Psikolojik Boyutları: Öğrencilerin Psikolojik Belirtilerine İlişkin Bir Tarama ve Değerlendirme Çalışması</b>	Dr. Öğr. Üyesi Sinem Baltacı	13002,00 ₺	0,00 ₺	DEVAM EDİYOR
2022/AP/0001	<b>Termoplastik Poliüretan ve Akrilik Esaslı Isı-Duyarlı Şekil Hafızalı Polimer Harmanların Geliştirilmesi</b>	Doç. Dr. Emre Tekay	43863,00 ₺	0,00 ₺	DEVAM EDİYOR
2022/AP/0002	<b>Bor Karbür - Titanyum Diborür (B4C-TiB2) Nano Kompozitinin Kendiliğinden İlerleyen Yüksek Sıcaklık Sentezi (SHS) Yöntemi ile Üretilmesi</b>	Doç. Dr. Mehmet Buğdaycı	43997,62 ₺	0,00 ₺	DEVAM EDİYOR
2022/AP/0003	<b>Bor Karbür - Titanyum Diborür (B4C-TiB2) Nano Kompozitinin Kendiliğinden İlerleyen Yüksek Sıcaklık Sentezi (SHS) Yöntemi ile Üretilmesi</b>	Arş. Gör. Dr. Özlem Tuna	42387,94 ₺	0,00 ₺	DEVAM EDİYOR
2022/AP/0004	<b>Tiyol-Epoksi Click Kimyası ile Hazırlanan Termoset/Haloysit Nanokompozitlerin Mekanik Özelliklerinin İncelenmesi</b>	Arş. Gör. Dr. Seda Bekin Açar	42387,94 ₺	0,00 ₺	DEVAM EDİYOR
2022/AP/0005	<b>Karbonize edilmiş Türk keneviri esaslı dokusuz yüzeylerden piezorezistif basınç sensörü tasarımı ve karakterizasyonu</b>	Doç. Dr. Ozan Toprakçı	43999,60 ₺	0,00 ₺	DEVAM EDİYOR
2022/AP/0006	<b>Sürdürülebilir Malzemeler ile Çevreci ve Ucuz Bağlayıcı Elde Ederek Karayolu Temel Altı Zeminlerde Taşıma Gücünün Artırılmasının Araştırılması</b>	Dr. Öğr. Üyesi Muhammet Çelik	38814,00 ₺	0,00 ₺	DEVAM EDİYOR



2022/AP/0007	Sodyum İyon Pilleri İçin Fonksiyonel Hibrit Separatör Geliştirilmesi	Doç. Dr. Hatice Aylin Karahan Toprakçı	43999,60 ₺	0,00 ₺	DEVAM EDİYOR
2022/AP/0008	Etkileşimli Video Eğitiminin Hemşirelik Öğrencilerinin Kan Basıncı Ölçme Bilgi Ve Beceri Düzeyine Etkisi	Dr. Öğr. Üyesi Şeyda Can	9417,60 ₺	0,00 ₺	DEVAM EDİYOR
TOPLAM			1.793.825,75 TL	1.130.196,83 TL	

### 14.2.3 Üniversite Tarafından Desteklenen 2022 Yılı Yüksek Lisans ve Doktora Projeleri

Tablo 100. 2022 Yılı Yüksek Lisans ve Doktora Projeleri

Proje No	Proje Adı	Proje Yürütücüsü	Ödeneği (TL)	Harcama n (TL)	Durum u
2017/DR/0002	Aktif Karbon Esaslı Polimer Kompozitlerin Farmasötik Mikrokirleticilerin Gideriminde Kullanılması	Doç. Dr. Didem SALOĞLU DERTLİ-Nazlı Özcan ÇÖKEN	8.968,00 ₺	8.968,00 ₺	TAMAM LANDI
2018/YL/0015	Linyit - Kavak Karışımının Hidrotermal Karbonizasyonu	Doç.Dr. Sibel BAŞAKÇILARD AN KABAKÇI	4.992,30 ₺	4.517,00 ₺	TAMAM LANDI
2018/DR/0005	Zincir Uzaticıların Elyaf Ve Dolgu Maddeleri İle Güçlendirilmiş Poli(Etilen Teraftalat)/Polipropilen Karışımlarının Yapı Ve Özelliklerine Etkisi	Prof.Dr. Muatafa ÖKSÜZ	7.499,00 ₺	7.198,50 ₺	TAMAM LANDI
2018/DR/0006	Zincir Uzaticıların Elyaf Ve Dolgu Maddeleri İle Güçlendirilmiş Poli(Etilen Teraftalat)/Polipropilen Karışımlarının Yapı Ve Özelliklerine Etkisi	Dr. Öğr.Üyesi Gülay BAYRAMOĞLU	7.480,02 ₺	0,00 ₺	DEVAM EDİYOR
2018/DR/0008	Tarım Uygulamalarında Kullanılmak Üzere Termoplastik Nişasta / Poliolefin Karışımlarının Hazırlanması Ve Biyobozunurluk Özelliklerinin İncelenmesi	Dr. Öğr.Üyesi Mehmet Arif KAYA	7.481,79 ₺	6.505,34 ₺	TAMAM LANDI
2019/DR/0001	Enginar Genotiplerinin Biyoaktif Bileşenlerinin Belirlenerek Artıklarından Biyoaktif Madde Ekstraksiyonu	Doç. Dr. Didem Saloğlu Dertli	12.500,00 ₺	12.500,00 ₺	TAMAM LANDI
2019/DR/0002	Kablo sektöründe kullanılan polimerlerin yanmazlık özelliklerinin nanodolguyla iyileştirilmesi	Prof. Dr. Mehmet Atilla Taşdelen	11.542,50 ₺	11.487,30 ₺	TAMAM LANDI



2019/DR/003	Polihedral oligomerik silseskioksan (POSS) nanodolgunu içeren polimerlerin sentezi ve uygulamaları	Prof. Dr. Mehmet Atilla Taşdelen	12.000,00 ₺	11.945,80 ₺	TAMAM LANDI
2020/DR/001	Bor Nitrür Kuantum nokta katkılı Perovskit katalizörlerinin sentezi, karakterizasyonu ve katalitik aktivitelerinin incelenmesi	Doç. Dr. Esra Bilgin Şimşek	13.434,30 ₺	13.257,30 ₺	TAMAM LANDI
2020/YL/002	Akrilonitril bütadien stiren (ABS) / Sikloolefin kopolimer (COC) kompozitlerinin mekanik ve reolojik özelliklerinin incelenmesi	Dr. Öğr. Üyesi Alper Kaşgöz	8.850,00 ₺	8.142,00 ₺	TAMAM LANDI
2020/YL/006	Düşük GWP'li soğutucu akışkanların kullanımında Ejektörlü soğutma sisteminin performans analizi	Doç. Dr. Mehmet Direk	8.949,12 ₺	8.928,47 ₺	TAMAM LANDI
2020/YL/007	Mikrodalga ile ön işlem uygulamasının endüstriyel şeftali çekirdekleri atıklarının piroliz karakteristiklerine ve kinetiğine etkisi	Dr. Öğr. Üyesi Gözde Gözke Açıkalın	8.375,62 ₺	8.157,10 ₺	TAMAM LANDI
2020/YL/008	Etil Selüloz Yapısının Kontrollü İlaç Salınımının İncelenmesi	Doç. Dr. Pelin Baran	8.990,20 ₺	8.990,20 ₺	TAMAM LANDI
2020/YL/011	Modifiye Edilmiş Manyetik Nanopartiküller İçeren poliHIPE Kompozitlerin Hazırlanması ve Isıl Enerji Depolama Uygulamaları	Dr. Öğr. Üyesi Hatice Hande Mert	8.979,80 ₺	8.931,16 ₺	TAMAM LANDI
2020/YL/012	Perovskit Katalizörlerinin Polistiren Esaslı Gözenekli Polimerler Hidrotermal yöntem ile kaplanması ve Fotokatalitik, Fenton, Foto-Fenton ileri oksidasyon prosesleri ile tetrasiklin antibiyotiğinin heterojen oksidasyonu	Doç. Dr. Esra Bilgin Şimşek	8.935,29 ₺	8.812,92 ₺	TAMAM LANDI
2020/YL/013	FONKSİYONEL POLİMER KOMPOZİTLERDEN ÜRETİLEN ESNEK ELEKTRONİKLERİN ELEKTROMEKANİK ALGILAMA ÖZELLİKLERİ	Dr. Öğr. Üyesi Hatice Aylin KARAHAN TOPRAKÇI	8.999,98 ₺	8.979,80 ₺	TAMAM LANDI
2020/YL/014	Derin Pekiştirmeli Öğrenme ile Otonom Gezgin Robotların Dinamik Ortamlarda Navigasyonu	Dr. Öğr. Üyesi Adem TUNCER	8.979,39 ₺	8.920,21 ₺	TAMAM LANDI
2020/YL/015	Yeşil Kampüs Çalışması-Yalova Üniversitesi	Doç. Dr. Ümit Ünver	2.351,00 ₺	0,00 ₺	TAMAM LANDI
2020/YL/016	Sıfır enerjili bina yaklaşımıyla Yalova Üniversitesi elektrik tüketiminin güneş enerjisiyle desteklenmesinin araştırılması.	Doç. Dr. Taylan GÜNEŞ	5.932,44 ₺	3.732,10 ₺	TAMAM LANDI
2020/YL/018	İki Bileşenli Geri Dönüştürülmüş PP/EPDM Esaslı Otomotiv Parçalarının Özelliklerine Üretim Parametrelerinin Etkisi	Prof. Dr. Mustafa ÖKSÜZ	8.995,09 ₺	7.205,00 ₺	TAMAM LANDI
2020/YL/019	Şekil Hafıza Özellikli Parçalı Termoplastik Poliüretanların Sentezi ve Karakterizasyonu	Dr. Öğr. Üyesi Mehmet Arif KAYA	8.986,29 ₺	6.906,54 ₺	TAMAM LANDI
2020/YL/020	PBT/COPE/LDH kompozitlerinin eriyik karıştırma yöntemiyle hazırlanması, mekanik ve termal özelliklerinin incelenmesi	Dr. Öğr. Üyesi Emre TEKAY	8.960,67 ₺	8.669,44 ₺	TAMAM LANDI



2020/YL/0021	Sera İklimlendirme Sistemlerinde Faz Değişim Malzemesi Kullanımı ve ısı performansının incelenmesi	Doç.Dr. Mehmet Selçuk MERT	8.991,60 ₺	8.991,60 ₺	DEVAM EDİYOR
2020/YL/0022	İklimlendirme Sistemlerinde Gizli Isı Depolama Teknolojisinin Mahal Isıtma/Soğutma Yüküne Etkisinin İncelenmesi	Doç.Dr. Mehmet Selçuk MERT	8.985,70 ₺	8.985,70 ₺	TAMAM LANDI
2020/YL/0023	Feromon Tuzaklarının Dijitalleştirilmesi ve Zararlıların Popülasyon Yoğunluğunun Tespit Edilmesine Yönelik Akıllı Tarım Uygulaması.	Dr. Öğr. Üyesi Güneş HARMAN	6.428,40 ₺	6.428,40 ₺	TAMAM LANDI
2020/YL/0024	Geri Dönüşüm PLA'nın Mekanik, Termal ve Biyobozunurluk Özelliklerinin İncelenmesi ve Doğal Lif ile Özelliklerinin İyileştirilmesi	Dr. Öğr. Üyesi Mithat ÇELEBİ	8.999,99 ₺	8.985,96 ₺	TAMAM LANDI
2020/YL/0025	Kimyasal Yöntem ile Farklı Molekül Ağırlığı ve Deasetilasyon Derecesinde Kitosan Üretimi ve Hidrojel Sentezinde Kullanımı	Dr. Öğr. Üyesi Mithat ÇELEBİ	8.998,02 ₺	8.969,86 ₺	TAMAM LANDI
2020/YL/0026	Safra Asidi, poli (ε-kaprolakton) ve L-lizin diizosiyanat etil ester bazlı poliüretanların sentezi ve biyobozunurluk özelliklerinin incelenmesi	Doç.Dr. Hamit ERDEMİ	8.997,99 ₺	8.972,99 ₺	TAMAM LANDI
2021/YL/0001	PS/SIBS/Karbon Nanotüp Kompozitlerin Üretimi: Isıl ve Mekanik Özelliklerinin İncelenmesi	Prof. Dr. Sinan Şen	9.912,00 ₺	9.799,52 ₺	DEVAM EDİYOR
2021/YL/0002	Karniyarik tohumu kabuğu unu esaslı yenilebilir biyokompozit filmlerin hazırlanması ve ekmeğin raf ömrüne etkisinin incelenmesi	Dr. Öğr. Üyesi Mithat Çelebi	9.451,00₺	0,00 ₺	İPTAL EDİLDİ
2021/YL/0003	Proton Değişim Membranlı Yakıt Hücreleri İçin Grafen Oksit Katkılı Kompozit Elektrolitlerin Geliştirilmesi ve Karakterizasyonu	Dr. Öğr. Üyesi Mesut Yılmazoğlu	9.981,62 ₺	9.569,12 ₺	TAMAM LANDI
2021/YL/0004	FINDIK KABUĞU VE TALK DOLGULU POLİPROPİLEN KOMPOZİTLERİN MEKANİK VE ISIL ÖZELLİKLERİNİN İNCELENMESİ	Dr. Öğr. Üyesi İdris Karagöz	9.999,32 ₺	8.804,72 ₺	TAMAM LANDI
2021/YL/0005	ATIK SULARDAN ANTİBİYOTİK GİDERİMİ	Prof. Dr. Fehime Jülide Hızal Yücesoy	8.475,00 ₺	0,00 ₺	İPTAL EDİLDİ
2021/YL/0006	Polimer Ahşap Kompozitlerin Mobilya Kenar Bantlarının Performans Özelliklerine Etkisi	Dr. Öğr. Üyesi Mehmet Arif Kaya	9.998,14 ₺	9.915,54 ₺	TAMAM LANDI
2021/YL/0007	Modifiye Partiküller Kullanılarak Pickering Emülsiyonların Hazırlanması ve Gelişmiş Özellikler Gösteren Polidisiklopentadien Esaslı, Makrogözenekli Kompozit Malzemelerin Hazırlanması	Doç. Dr. Emine Hilal Mert	9.992,40 ₺	5.484,00 ₺	TAMAM LANDI
2021/YL/0008	UV ile Başlatılan Çift Emülsiyon Polimerizasyonu Sistemleri Kullanılarak Gözenekli Polimer Mikrokürelerin Hazırlanması	Doç. Dr. Emine Hilal Mert	9.975,72 ₺	9.775,62 ₺	DEVAM EDİYOR





2021/YL/009	Tek-Zincirli Polimerik Nanoparçacıkların Çapraz-Bağlı Polimer Matrislerde Kullanımı, Isıl-Mekanik ve Morfolojik Özelliklere Etkilerinin İncelenmesi	Prof. Dr. İsmail Gökhan Temel	9.841,20 ₺	8.770,00 ₺	TAMAM LANDI
2021/YL/010	Lityum-İyon Bataryaların Isıl Yönetimi için Şekilce Kararlı Kompozit Faz Değiştiren Malzemelerin Tasarımı ve Performansının Deneysel Olarak İncelenmesi	Doç. Dr. Mehmet Selçuk Mert	9.999,91 ₺	9.440,00 ₺	TAMAM LANDI
2021/YL/011	Alkali hidroliz ön işlem uygulamasının ayçiçeği çekirdeği kabuklarının ısıl bozunma kinetiğine etkisinin incelenmesi	Dr. Öğr. Üyesi Gözde Gözke Açıkalın	9.995,30 ₺	9.210,22 ₺	TAMAM LANDI
2021/YL/012	Çanakkale Boğazı, Gemlik Körfezi ve İzmit Körfezi'nin fiziko-kimyasal özelliklerinin Ulva rigida'nın biyokimyasal özelliklerine ve yetiştiricilik potansiyeline etkisi	Prof. Dr. Betül Güroy	9.982,80 ₺	8.000,00 ₺	TAMAM LANDI
2021/YL/013	POLİ(LAKTİK ASİT) KARIŞIMLARININ HAZIRLANMASI VE KARAKTERİZASYONU	Dr. Öğr. Üyesi Hatice Aylin Karahan Toprakçı	9.999,32 ₺	9.999,32 ₺	TAMAM LANDI
2021/YL/014	CEVİZ KABUĞU DOLGULU EPOKSİ HİBRİT KOMPOZİT MALZEMELERİN MEKANİK DAVRANIŞLARININ İNCELENMESİ	Dr. Öğr. Üyesi İdris Karagöz	9.999,32 ₺	9.999,32 ₺	TAMAM LANDI
2021/YL/015	FINDIK KABUĞU DOLGULU POLİPROPİLEN KOMPOZİTLERİN TERMOPLASTİK ELASTOMERLERLE MODİFİKASYONU VE KARAKTERİZASYONU	Dr. Öğr. Üyesi İdris Karagöz	9.999,96 ₺	9.980,00 ₺	DEVAM EDİYOR
2021/YL/016	Poliester-Esaslı Makrogözenekli Köpüklerden Açık-Hücreyel Yapılı Karbonların Hazırlanması ve Isıl Enerji Depolamada Kullanılması	Prof. Dr. Emine Hilal MERT	9.787,84 ₺	7.200,00 ₺	DEVAM EDİYOR
2021/YL/017	Polietilen ve orta yoğunluklu sunta karışımının kopoliz kinetiğinin ve termal davranışının termogravimetrik analiz yöntemiyle incelenmesi	Dr. Öğr. Üyesi Gözde Gözke Açıkalın	9.977,60 ₺	6.584,16 ₺	DEVAM EDİYOR
2021/YL/018	Farklı karbon türleri ve manyetik bileşen içeren polimer kompozitlerde mikro-yapı elektromanyetik dalga sönümleme ilişkisinin incelenmesi	Doç. Dr. Alper KAŞGÖZ	9.558,00 ₺	9.558,00 ₺	TAMAM LANDI
2021/YL/019	Polimer Harman Esaslı Radar Sinyal Soğurucu Kompozitlerin Geliştirilmesi ve Morfoloji Performans İlişkisinin İncelenmesi	Doç. Dr. Alper KAŞGÖZ	9.440,00 ₺	9.440,00 ₺	DEVAM EDİYOR
2021/YL/020	Çift Evaporatörlü Ejektör Destekli Soğutma Sisteminin Deneysel Performans Analizi	Doç. Dr. Mehmet DİREK	9.953,30 ₺	9.953,30 ₺	DEVAM EDİYOR
2021/YL/021	Poliamid polimerinin geri dönüşüm sürecine çeşitli zincir uzatıcıların etkisinin incelenmesi ve proses parametrelerinin optimizasyonu	Prof. Dr. İsmail Gökhan TEMEL	9.999,32 ₺	0,00 ₺	DEVAM EDİYOR



2021/YL/0022	Çevre Dostu Su Bazlı Poliüretan Nanokompozit Verniklerin Geliştirilmesi ve Film Özelliklerinin İncelenmesi	Dr. Öğr. Üyesi Yasemin Tamer	9.993,48 ₺	9.501,93 ₺	TAMAM LANDI
2021/YL/0023	Oligoetilen Oksit Fonksiyonlu Poli(eter eter keton) Polimer Elektrolitlerin Dielektrik ve İyon İletken Davranışlarının İncelenmesi	Prof. Dr. Hamit Erdemi	9.971,86 ₺	0,00 ₺	DEVAM EDİYOR
2021/YL/0024	KROM KAPLANMIŞ AKRİLONİTRİL BÜTADİEN STİREN OTOMOTİV PARÇALARINDAKİ METAL-POLİMER YAPIŞMASINA ÜRETİM PARAMETRELERİNİN ETKİSİ	Prof. Dr. Mustafa Öksüz	9.624,00 ₺	0,00 ₺	DEVAM EDİYOR
2021/YL/0025	CAM ELYAF TAKVİYELİ POLİPROPİLEN KOMPOZİT MALZEMEDEN ROTASYONEL KALIPLAMA YÖNTEMİ İLE ÜRETİLEN PALET VB. MALZEMELERİN MEKANİK ÖZELLİKLERİNİN İNCELENMESİ	Prof. Dr. Hüseyin Yıldırım	9.230,60 ₺	0,00 ₺	DEVAM EDİYOR
2021/DR/0001	Polimer Esaslı Fonksiyonel Nanokompozit Malzemelerin Üretimi	Prof. Dr. Mehmet Atilla TAŞDELEN	14.999,82 ₺	14.989,82 ₺	TAMAM LANDI
2022/YL/0001	Montmorillonit Dolgulu HIPS/EVACO Blend Kompozitlerinin Üretimi ve Isıl ve Mekanik Özelliklerinin İncelenmesi	Prof. Dr. Sinan Şen	12.997,50 ₺	9.350,6 ₺	DEVAM EDİYOR
2022/YL/0002	İsotermik polimerleştirme prosesinde iki farklı polimer hammaddenin karıştırılarak işleme ve mekanik özelliklerinin iyileştirilmesi	Doç. Dr. Ozan Toprakçı	12.998,00 ₺	12.883 ₺	DEVAM EDİYOR
2022/YL/0003	Elektrikli Araç, Elektrikli Cihaz ve Termal Yük İhtiyaçlarının Sıfır-Emisyonla Karşılanmasını Sağlayacak Optimum Mikro-Şebeke Tasarımı ve Bölgesel Bazda Tekno-Ekonomik Analizi	Doç. Dr. Sunay Türkoğan	12.823,06 ₺	0,00 ₺	DEVAM EDİYOR
2022/YL/0004	Yalova Üniversitesi Yerleşkesine Ait Elektrik Tesislerinde Kompanzasyon ve Harmonik Filtre Tasarımı ile Elektrik Güç Kalitesinin İyileştirilmesi	Doç. Dr. Sunay Türkoğan	12.999,18 ₺	0,00 ₺	DEVAM EDİYOR
2022/YL/0005	Faz Değiştiren Malzemelerin UV Işınıyla Kürlenme İşlemi	Dr. Öğr. Üyesi Recep Özçimder	13.000,00 ₺	0,00 ₺	DEVAM EDİYOR
2022/YL/0006	İstanbul Boğazındaki Dalyanlarda Avcılığı Yapılan Bazı Balık Türlerinin Biyoeekolojik Özellikleri	Prof. Dr. Betül Güroy	12.949,00 ₺	0,00 ₺	DEVAM EDİYOR
2022/YL/0007	BİYOBOZUNUR MALÇ FİLM FORMÜLASYONLARININ HAZIRLANMASI VE ÖZELLİKLERİNİN İNCELENMESİ	Dr. Öğr. Üyesi Mithat Çelebi	12.959,10 ₺	12.284,10 ₺	DEVAM EDİYOR



2022/YL/0008	Tek kat kullanıma uygun yüksek örtüçülüğe sahip su bazlı iç cephe boya formülasyonu geliştirilmesi	Doç. Dr. Hikmet Okkay	12.980,00 ₺	12.145,74 ₺	DEVAM EDİYOR
2022/DR/0001	Piezorezistif Gözenekli ve Esnek Malzemelerin Hazırlanmasında Sürdürülebilir Monomerlerin Kullanımı: Monomer Bileşiminin ve Gözenek Morfolojisinin Kontrolünün Malzeme Özellikleri Üzerindeki Etkilerinin Araştırılması	Prof Dr. Emine Hilal MERT	18.000,00 ₺	4.800,00 ₺	DEVAM EDİYOR
2022/DR/0002	Tarımsal Atıklardan Biyokompozit Hazırlanması	Prof. Dr. Mehmet Atilla Taşdelen	17.971,00 ₺	0,00 ₺	DEVAM EDİYOR
2022/DR/0003	Elyaf takviyeli Poliketone ve Poliketone/Poliamid 6 kompozit üretimi	Prof. Dr. Mehmet Atilla Taşdelen	17.995,00 ₺	0,00 ₺	DEVAM EDİYOR
2022/DR/0004	Otomotiv Parça Uygulamaları İçin Geri Dönüştürülmüş PA6/PP Kullanarak Multi Fonksiyonel Karışımların Geliştirilmesi ve Karakterizasyonu	Prof. Dr. Mustafa Öksüz	18.000,00 ₺	0,00 ₺	DEVAM EDİYOR
2022/YL/0009	Karbotermal Redüksiyon Yöntemi ile Titanyumdiborür Üretimi	Doç. Dr. Mehmet Buğdaycı	12.980,00 ₺	0,00 ₺	DEVAM EDİYOR
2022/YL/0010	Gizli ısı enerji depolama yöntemi ile Lityum-iyon bataryaların ısı yönetimi için kompozit faz değiştiren malzemelerin geliştirilmesi	Doç. Dr. Mehmet Selçuk Mert	12.997,70 ₺	0,00 ₺	DEVAM EDİYOR
2022/YL/0011	GELİŞMİŞ ISIL ÖZELLİKLERE SAHİP N-HEKZADEKAN ESASLI ŞEKİLCE KARARLI KOMPOZİT FAZ DEĞİŞTİREN MADDELERİN HAZIRLANMASI VE ISIL ENERJİ DEPOLAMA ÖZELLİKLERİNİN BELİRLENMESİ	Doç. Dr. Hatice Hande Mert	12.976,00 ₺	0,00 ₺	DEVAM EDİYOR
2022/YL/0012	GELİŞMİŞ ISIL ÖZELLİKLERE SAHİP N-HEKZADEKAN ESASLI ŞEKİLCE ENDÜSTRİYEL ATIKLARIN KOPİROLİZİNİN TERMOGRAVİMETRİK ANALİZ YÖNTEMİYLE İNCELENMESİ	Doç. Dr. Korkut Açıklan	12.996,20 ₺	0,00 ₺	DEVAM EDİYOR
2022/YL/0013	Cam elyaf takviyeli doymamış polyester matrisli kompozitlerin fotopolimerizasyon ile üretimi ve mekanik özelliklerinin incelenmesi	Prof. Dr. Mehmet Atilla Taşdelen	12.956,00 ₺	0,00 ₺	DEVAM EDİYOR
2022/YL/0014	Epoksi Reçine Matrisli Kompozitlerin Mekanik Özelliklerinin İncelenmesi	Dr. Öğr. Üyesi Mahmut Bingöl	12.968,02 ₺	0,00 ₺	DEVAM EDİYOR
2022/YL/0015	Gemi Şaft-Pervane Sisteminde Bilgisayar Destekli Tasarım Yöntemleri ile Mekanik Analizlerin İncelenmesi	Dr. Öğr. Üyesi Mahmut Bingöl	12.860,02 ₺	0,00 ₺	DEVAM EDİYOR



2022/YL/0016	Sülfone Polieter Eter Keton Kompozit Elektrolitlerinin İletkenlik-Serbest Hacim İlişkilerinin Pozitron Yokolma Ömür Spektroskopisi Tekniği (PALS) ile İncelenmesi	Doç. Dr. Mesut Yılmazoğlu	11.982,80 ₺	0,00 ₺	DEVAM EDİYOR
2022/YL/0017	Akımsız Nikel Kaplama Prosesinin Atıksularından Ağır Metallerin Giderilmesi ve Geri Kazanımı	Dr. Öğr. Üyesi Yasemin Tamer	12.990,62 ₺	0,00 ₺	DEVAM EDİYOR
2022/YL/0018	Yalova Aronyası'nın (Chokeberry) Hasat Sonrası Antioksidan İçerik Değerlendirmesi	Prof. Dr. Fehime Jülide Hızal Yücesoy	11.990,32 ₺	0,00 ₺	DEVAM EDİYOR
2022/YL/0019	Fındık kabuğundan elde edilen organosolv lignininin biyoyakıt ve biyo-bazlı kimyasal olarak valorizasyonu	Prof. Dr. Sibel Başakçılardan Kabakçı	12.981,96 ₺	0,00 ₺	DEVAM EDİYOR
TOPLAM			820.074,81 TL	330.558,69 TL	

### 14.2.4 TÜBİTAK Projeleri

Tablo 101. TÜBİTAK Projeleri

Proje No	Proje Adı	Yürütücüsü	Ödeneği (TL)	Harcanan (TL)	Projenin Durumu
119N705	Makrogözenekli-Fonksiyonel Polidisiklopentadien/Sellüloz Nanokristal ((PoliDCPD/CNC) PoliHIPE Nanokompozitleri: Yapının ve Mekanik Özelliklerin Ayarlanması ve Kirletici Giderim Etkinlikleri	EMİNE HİLAL MERT	97.740,00 ₺	84.172,96 ₺	TAMAMLANDI
219M255	Savunma Sektörüne Yönelik Yüksek Performans Radar Sinyalini Soğurma Özelliğine Sahip Poliüretan Köpük Kompozitlerin Geliştirilmesi	ALPER KAŞGÖZ	844.450,00 ₺	803.325,25 ₺	TAMAMLANDI
120M880	Görünür Bölge Işımları İle Hızlı Kürlenmiş Epoksi Matrisli Elyaf Takviyeli Kompozitlerin Geliştirilmesi	MEHMET ATILLA TAŞDELEN	44.970,00 ₺	44.630,12 ₺	TAMAMLANDI
119M133	Otomotiv Sektörüne Yönelik Şekil Hafıza Özellikli Polipropilen (Pp)/Termoplastik Poliüretan (Tpu) Harmanların Geliştirilmesi	ALPER KAŞGÖZ	486.000,00 ₺	463.950,48 ₺	TAMAMLANDI
120Y369	Hekzagonal Bor Nitrür Katkılı Bifeo3 Ve Mnfeo3 Perovskit Katalizörlerinin Geliştirilmesi Ve Fotokatalitik Ve Foto-Fenton Katalitik Performanslarının İncelenmesi	ESRA BİLGİN ŞİMŞEK	44.995,00 ₺	44.622,23 ₺	TAMAMLANDI
221M074	Şekil Hafızalı, Elektrik İletken, Kendini Onarabilen Ve Isınabilir Çok Fonksiyonlu Polimerik Kompozit Tekstil Kaplamaların Geliştirilmesi	EMRE TEKAY	801.000,00 ₺	671.123,94 ₺	DEVAM EDİYOR
120Z433	Makrogözenekli Polimerlerin Hazırlanmasında Terpenlerin Kullanımı	BURCU KEKEVİ	44.988,00 ₺	41.114,88 ₺	TAMAMLANDI
122M642	4D Baskı Teknolojisi İçin Isı Ve Işık-Duyarlı Üçlü Şekil Hafızası Özelliğine Sahip Polimer Kompozit Filamentlerin	EMRE TEKAY	561542,12 ₺	283068,88 ₺	DEVAM EDİYOR



	Geliştirilmesi				
122Z069	Alev Geciktirici Polimerlerin Hazırlanmasına Yönelik Polioksanorbornenin Sıralı "Click" Reaksiyonları ile Post-Modifikasyonu	NEŞE ÇAKIR YİĞİT	449.55,00 ₺	357.17,42 ₺	DEVAM EDİYOR
122Z201	Ph- Duyarlı Kırılabilir Kovalent Bağlarla İşlevselleştirilebilir Yeni Tip Polimerlerin Hazırlanması	MEHMET ARSLAN	399.000,00₺	0,00 ₺	DEVAM EDİYOR
2210384	Mikroalglerden Tek Hücre Proteini Üretiminde Atık Ekmeklerin Kullanımı	OYA IRMAK CEBECİ	625.500,00 ₺	418.771,72 ₺	DEVAM EDİYOR
5220043	Halojen Grubu İçermeyen Güç Tutuşur Akrilik Elyaf Üretimi	MEHMET ATILLA TAŞDELEN	561.044,5 ₺	17.750 ₺	DEVAM EDİYOR
<b>TOPLAM</b>			<b>4.556.184,62₺</b>	<b>2.908.247,88₺</b>	

## 14.2.5 MARKA Projeleri

Tablo 102. MARKA Projeleri

Proje No	Proje Adı	Yürütücüsü	Ödeneği (TL)	Harcanan (TL)	Projenin Durumu
TR42/19/MESL EK/0013	Gıda İşleme Bölümü Öğrencilerinin Süt Ürünleri Sektöründe Nitelikli Ara Eleman ve Tecrübeli Mezun Olarak Yetiştirilmesi	Öğr.Gör.Ahmet Gökhan KESKİN	816.269,06	568.791,28₺	TAMAMLANDI
TR42/19/MESL EK/0014	Altınova Mesleki Eğitim Uygulama ve Araştırma Merkezi	Dr.Öğr.Üyesi Gökhan TİMAÇ	764.559,84	567.658,67₺	TAMAMLANDI
TR42/20/SOGE P/Y1/0001	Yalova İli Engelli Gençleri İçin Tersane Sektöründe Mesleki Eğitimden İstihdama Köprü Kurmak	Dr. Öğr. Üyesi Fatma Kahraman Güloğlu	1.360.00,00	338.247,00₺	DEVAM EDİYOR
<b>Toplam</b>			<b>2.940.828,90₺</b>	<b>1.474.696,95₺</b>	

## 14.2.6 AB Projeleri

Tablo 103. AB Projeleri

Proje No	Proje Adı	Yürütücüsü	Ödeneği (EURO)	Harcanan (EURO)	Projenin Durumu
TR01-KA205- 080005	Gastro-Fish Projesi(Dijital Öğrenmeyi Geliştirerek Gençliğim Güçlendirilmesi) Projesi	Prof.Dr. Derya GÜROY	212.985,00 AVRO	120.414,00 AVRO	DEVAM EDİYOR
<b>Toplam</b>			<b>212.985,00 EURO</b>	<b>120.414,00 AVRO</b>	

## 14.2.7 Diğer Projeler

### Birimin Kendi Yürüttüğü Sosyal Sorumluluk Projeleri

Tablo 104. Birimin Kendi Yürüttüğü Sosyal Sorumluluk Projeleri

Adı	Yürütücüsü	Destek Veren Kurum	Bütçesi (Varsa)	Başlangıç Tarihi	Bitiş Tarihi (Bitti ise)
Maddi Durumu Olmayan	Yalova Üniversitesi Hukuk	Hukuk Fakültesi akademik	60.000 TL (260 kitap satın alındı ve	03.10.2022	17.10.2022



Öğrencilere Kitap Desteği	Fakültesi Dekanlığı	personeli	öğrencilere dağıtıldı)		
------------------------------	------------------------	-----------	---------------------------	--	--

### Öğrencilerin Yaptığı Sosyal Sorumluluk Projeleri

- İlgili yılda öğrenciler tarafından yürütülen sosyal sorumluluk projelerinin sayısı.
- Projeler il, bölge veya ülke bazında olmalıdır.
- Önceki yıllarda başlayan ve ilgili yılda devam eden projeler değerlendirmeye dâhildir.
- Ders veya proje ödevi kapsamında yaptırılan ve belirli bir kredisi olan sosyal sorumluluk projeleri değerlendirmeye dâhildir.

Projenin;

Tablo 105. Öğrencilerin Yaptığı Sosyal Sorumluluk Projeleri

Adı	Yürütücüsü	Danışmanı	Faaliyetin kapsamı (kulüp, ders veya diğer)	Bütçesi (Varsa)	Başlangıç Tarihi	Bitiş Tarihi (Bitti ise)
Dünya Çevre Günü Yalova Etkinliği	Sualtı Temizlik ve Bilinçlendirme Hareketi Derneği	Öğr.Gör.Çağrı VARIŞ	Satıhtan İkmalli Dalış Sistemleri ile görüntüleme ve kayıt alınarak sualtı çevre temizliği	—	08.06.2022	08.06.2022
Hayvan Bakım ve Rehabilitasyon Gezisi	Psikogelişim ve Farkındalık Kulübü	Psikoloji Bölümü Başkan V.	Kulüp Etkinliği	-	14 Aralık 2022	14 Aralık 2022
Sporda fizyoterapi	Öğrenci Buse GÜLEÇ	Doç. Dr. Asuman SALTAN	Ders	Yok	6.12.2022	
Özel Çocuklarda postür değerlendirme	Öğrenci İrem ÖZTÜRK	Doç. Dr. Asuman SALTAN	Ders	Yok	6.12.2022	

### Öğrencilerin Yaptığı Endüstriyel Projeler

- İlgili yılda öğrenciler tarafından yürütülen endüstriyel projelerin sayısı
- Projeler il, bölge veya ülke bazında olmalıdır.
- Önceki yıllarda başlayan ve ilgili yılda devam eden projeler değerlendirmeye dâhildir.



- Fen, mühendislik ve sağlık alanlarındaki öğrencilerin, endüstri ortaklığında yaptığı Ar-Ge, inovasyon ve ürün geliştirme projesi mahiyetindeki bitirme ödevleri değerlendirmeye dâhildir.

Projenin;

Tablo 106. Öğrencilerin Yaptığı Endüstriyel Projeler

Adı	Yürütücü Öğrencisi	Danışmanı	Destek Veren Kurum (Varsa)	Ortak Kurum (Varsa )	Bütçesi (Varsa )	Başlangıç Tarihi	Bitiş Tarihi (Bitti ise)
Su Jeneratörü	Abdullah İsmail Poyraz	Özkan MÜNÜKLÜ	TeknoFest			2022-Kasım	
KCYY-77	Berkay Kısa	İsmail KALKAN	TeknoFest			2022-Kasım	
Tersanelerde Akıllı Takip Güvenlik Sistemi	Elif Hatice Alptekin	Öğr. Gör. Dr. Eren Uyan	TeknoFest			2022-Kasım	
Deniz Üstü Yeşil Enerji İstasyonu	Miraç Arslan	Öğr. Gör. Dr. Selahattin Alp Erkurtulmuş	TeknoFest			2022-Kasım	
İnsansız Deniz Altı Aracı	Elif Cansel Kandemir	Öğr. Gör. Atilla Baytemur	TeknoFest			2022-Kasım	
Verimi Arttırılan PV Paneller ile Tarım Sulama	Yakup TÜRKAN, Yusuf Sami KAYGUSUZ, Burak MUTLUER, Yasin LANK, Fatih TUNALI	Dr. Öğr. Üyesi Akif KARAFİL	Teknofest	İMES Yalova	7000 TRY	14.02.2022	28.08.2022
Çoklu Dil Destekli Braille Alfabesi Öğreticisi	Rüçhan KURT, Ramazan ATIŞ, Emirhan AYDIN, Ahmet Serhat FİDAN, Memduh KIRCIOĞLU	Doç. Dr. Sunay TÜRKDOĞAN	Teknofest		6000 TRY	14.02.2022	28.08.2022
2209-A Üniversite Öğrencileri Araştırma Projeleri Destekleme Pr ogramı	Tuğba Karakaş	Dr. Öğr. Üyesi Gülşay Bayramoğlu			4.000 TL	18.05.2022	

## 14.3 FAALİYET BİLGİLERİ

Tablo 107. Etkinlik Sayıları

Etkinlik Türü	Ulusal	Uluslararası	Toplam
Kongre/Sempozyum	5	1	6
Konferans/Panel/Seminer	38	-	38
Çalıştay	2	-	2
Söyleşi	10	1	11
Teknik Gezi	16	4	20
Sergi	27	66	93
Eğitim Semineri	12	1	13
Kariyer Günü	3	1	4
<b>Toplam</b>	<b>113</b>	<b>74</b>	<b>187</b>

Tablo 108. Faaliyet Bilgileri

Sıra No	Tarih	Türü	İsmi	Konuşmacı (Varsa)	Yer	Ulusal/UI uluslararası	Düzenleyen Birim	Web Sayfasındaki Haber Linki
1	13.09.2022	Eğitim programı	"Bu Kulüpte İş Var"	Erhan Dede , Prof. Dr. Bülent Yiğit	Termal MYO	Ulusal	Termal MYO Yaşam ve Egzersiz Kulübü	<a href="https://termalmyo.yalova.edu.tr/tr/Page/Icerik/bu-kulupte-is-var-isimli-egitim-programini-tamamlayan-ogrencilerimize-sertifikalari-takdim-edildi">https://termalmyo.yalova.edu.tr/tr/Page/Icerik/bu-kulupte-is-var-isimli-egitim-programini-tamamlayan-ogrencilerimize-sertifikalari-takdim-edildi</a>
2	1.12.2022-01.01.2023	Sergi	Doç. Dilek ÇULHA: Baun İllüstrasyon Bienali	Online	Winter Invitational Exhibition & Conference at Dongdaemun Design Plaza(DDP). South Korea	Uluslararası	Balıkesir Üniversitesi @baun_illustration biennial • Instagram photos and videos	<a href="https://www.baunillustrationbiennale.com">Illustrations   My Site 1 (baunillustrationbiennale.com)</a>
3	14.04.2022-24.04.2022	Sergi	Doç. Dilek ÇULHA: Visual Information Design Association of Korea VİDAK (BOM)		Winter Invitational Exhibition & Conference at Dongdaemun Design Plaza(DDP). South Korea	Uluslararası	Winter Invitational Exhibition & Conference at Dongdaemun Design Plaza(DDP). South Korea	<a href="https://vidak.or.kr">https://vidak.or.kr</a>
4	04.12.2022-26.12.2022	Sergi	Doç. Dilek ÇULHA: Visual Information		Kahramanmaraş Belediyesi 2.ci	Uluslararası	Winter Invitational Exhibition & Conference at Dongdaemun	<a href="https://vidak.or.kr">https://vidak.or.kr</a>





			Design Association of Korea (VIDAK). (D-Space)		Uluslararası Posta Sanatı Sergisi		Design Plaza(DDP). South Korea	
5	19.12.22 26.12.22	Sergi	Doç. Dilek ÇULHA: Bir varmış Bir Yokmuş KAYES	Online	Niğde Ömer Halisdemir Üniversitesi Güzel Sanatlar Fakültesi Sergi Salonu, NİĞDE / TÜRKİYE	Uluslararası	Kahraman Maraş Belediyesi 2.ci Uluslararası Posta Sanatı Sergisi	<a href="http://kayes.org.tr/sergi-salonlari.php?seo=2.-uluslararasi-posta-sanati-sergisi">http://kayes.org.tr/sergi-salonlari.php?seo=2.-uluslararasi-posta-sanati-sergisi</a>
6	29.11.22 15.12.22	Sergi	Doç. Dilek ÇULHA: FLUXUS (Uluslararası Mail Art)	Online	İstinye Üniversitesi İletişim Fakültesi “Dijitalleşme ve Görsel Çalışmalar” başlıklı 2. Uluslararası Medya ve Toplum Sempozyumu	Uluslararası	Niğde Ömer Halisdemir Üniversitesi Güzel Sanatlar Fakültesi Sergi Salonu, NİĞDE / TÜRKİYE	<a href="https://fluxusforms.mailart.blogspot.com">https://fluxusforms.mailart.blogspot.com</a>
	29.11.22 15.12.22	Sergi	Doç. Dilek ÇULHA: Dijital Huzursuzluk		The Department of Design of the Don State Technical University, and the International Public Association “Union of Designers”	Uluslararası	İstinye Üniversitesi İletişim Fakültesi “Dijitalleşme ve Görsel Çalışmalar” başlıklı 2. Uluslararası Medya ve Toplum Sempozyumu	<a href="https://iletisim.istinve.edu.tr/tr/haberler/mass-2022-kapsaminda-dijital-huzursuzluk-sergisi-acildi">https://iletisim.istinve.edu.tr/tr/haberler/mass-2022-kapsaminda-dijital-huzursuzluk-sergisi-acildi</a>
	05.05.22 25.05.22	Sergi	Doç. Dilek ÇULHA: Forma=Context		DOKUZ EYLÜL ÜNİ. GÜZEL SANATLAR Fakültesi Uluslararası Posta Sanatı Sergisi	Uluslararası	The Department of Design of the Don State Technical University, and the International Public Association “Union of Designers”	<a href="https://www.posterterritory.com/formacontext-2022/">https://www.posterterritory.com/formacontext-2022/</a>
	11-18 Kasım 2022	Sergi	Doç. Dilek ÇULHA: Teori-Pratik-Gerçek		Winter Invitational Exhibition & Conference at Dongdaemun Design Plaza(DDP). South Korea	Uluslararası	DOKUZ EYLÜL ÜNİ. GÜZEL SANATLAR Fakültesi Uluslararası Posta Sanatı Sergisi	<a href="https://izmir.ktb.gov.tr/TR-332051/uluslararasi-posta-sanati-sergisi.html">https://izmir.ktb.gov.tr/TR-332051/uluslararasi-posta-sanati-sergisi.html</a>
	3-10 Ekim 2022	Jürili Karma Sergi	Araş.Gör. Emel KORU: Ahmet Yakupoğlu			Uluslararası	Kütahya Dumlupınar Üniversitesi, Güzel Sanatlar Fakültesi	



			Uluslararası Jürili Karma Sergi Etkinliği					
17 Aralık 2022	Jürili Karma Sergi	Araş.Gör. Emel KORU: İkinci Uluslararası çevrimiçi posta sanatı Sergisi		Kayes	Uluslararası	Kahramanmaraş Büyükşehir Belediyesi, Kayes		
14 Ekim 2022	Jürili Karma	Araş.Gör. Emel KORU: Fluxus Forms		Niğde Ömer Halisdemir Üniversitesi Güzel Sanatlar Fakültesi	Uluslararası	Niğde Ömer Halisdemir Üniversitesi Güzel Sanatlar Fakültesi		
07-18 Kasım 2022	Karma Sergi	Araş.Gör. Emel KORU: Uluslararası Anadolu Kaligrafi ve Tipografi Etkinliği "Yunus Emre"		Anadolu Üniversitesi, Yunus Emre Kampüsü, Çağdaş Sanatlar Müzesi	Uluslararası	Anadolu Üniversitesi Güzel Sanatlar Fakültesi, Grafik Tasarım Bölümü		
23 Haziran-03 Temmuz	Çağrılı Karma Sergi	Araş.Gör. Emel KORU: Kaligrafist, Dünya Yazı Kültürü İstanbul'da		Barın Han	Uluslararası	İstanbul Büyükşehir Belediyesi,		
11-18 Kasım 2022	Karma Sergi	Araş.Gör. Emel KORU: Uluslararası Posta Sanatı Sergisi		Kültür ve Turizm Bakanlığı İzmir Resim Heykel Müzesi Kültürpark Sanat Galerisi	Uluslararası	Dokuz Eylül Üniversitesi, Güzel sanatlar Fakültesi, Resim Bölümü		
28-30 Eylül 2022	Jürili, Karma Sempozyum Sergisi	Araş.Gör. Emel KORU: 2. Uluslararası Kültür sanat ve toplum sempozyumu		Van	Uluslararası	Van Yüzüncü Yıl Üniversitesi, Güzel Sanatlar Fakültesi.		
19.11.2022	Sergi	Sinema Film Afişleri Sergisi		AKM Atatürk Kültür Merkezi	Ulusal	Harun Türkmenoğlu	19.11.2022	
24-28/10/2022	Karma Sergi	Dr. Öğr. Üyesi Naciye BOZDOĞAN AKBAŞ: Türkoğlu Belediyesi 5.Ulusal Sanat Çalıştayı	-	Türkoğlu Belediyesi	Ulusal	Türkoğlu Belediyesi		<a href="https://www.gazetecin.com/turkoglu-nda-5-ulusal-sanat-calistayi-resim-sergisi-acildi/28396/">https://www.gazetecin.com/turkoglu-nda-5-ulusal-sanat-calistayi-resim-sergisi-acildi/28396/</a>
15/08/2022	Karma Sergi	Dr. Öğr. Üyesi Naciye BOZDOĞAN	-	Online	Ulusal	Gaziantep Üniversitesi Güzel Sanatlar Fakültesi		<a href="https://www.artsteps.com/view/62c6bbdd22792078ded6673">https://www.artsteps.com/view/62c6bbdd22792078ded6673</a>



## 2022 Yılı Faaliyet Raporu

			AKBAŞ:15 Temmuz Demokrasi ve Milli Birlik Günü Anısına Ulusal Online Karma Sergi					6
13/08/2022	Karma Sergi	Dr. Öğr. Üyesi Naciye BOZDOĞAN AKBAŞ:1.Ulusal ararası Troya Davetli Sanal Sergisi	-	Online	Uluslararası	Çanakkale Belediyesi ve Çanakkale 18 Mart Üniversitesi	<a href="https://gsf.comu.edu.tr/arsiv/etkinlikler/1-uluslararası-troya-davetli-sanal-sergi-r780.html">https://gsf.comu.edu.tr/arsiv/etkinlikler/1-uluslararası-troya-davetli-sanal-sergi-r780.html</a>	
25.07.2022	Karma Sergi	Dr. Öğr. Üyesi Naciye BOZDOĞAN AKBAŞ: "Bir Hilâl Uğruna" Şehitlerimizin Anısına Uluslararası Posta Sanatı Sergisi	-	Ankara Hacı Bayram Veli Üniversitesi Güzel Sanatlar Fakültesi	Uluslararası	Ankara Hacı Bayram Veli Üniversitesi Güzel Sanatlar Fakültesi	<a href="https://ahbvsanat.hacibayram.edu.tr/">https://ahbvsanat.hacibayram.edu.tr/</a>	
25/04/2022	Karma Sergi	Dr. Öğr. Üyesi Naciye BOZDOĞAN AKBAŞ: Uluslararası Dünya Sanat Günü Davetli Plastik Sanatlar Çevirimiçi Sergisi	-	Online	Uluslararası	Aydın Adnan Menderes Üniversitesi Türk Sanatı ve Kültürü Uygulama ve Araştırma Merkezi	<a href="https://akademik.adu.edu.tr/aum/tsk/default.asp?idx=32313539">https://akademik.adu.edu.tr/aum/tsk/default.asp?idx=32313539</a>	
26.03.2022	Karma Sergi	Dr. Öğr. Üyesi Naciye BOZDOĞAN AKBAŞ: Kuru Sanat Çalıştayı ve Sergisi	-	Bolu Kuru Otel Sergi Salonu	Ulusal	Bolu Kuru Otel	<a href="https://www.instagram.com/p/CbhMjKcAXj/?igshid=YmMyMTA2M2Y=">https://www.instagram.com/p/CbhMjKcAXj/?igshid=YmMyMTA2M2Y=</a>	
18/03/2022	Kişisel Sergi	Dr. Öğr. Üyesi Naciye BOZDOĞAN AKBAŞ: Hayatın İçinden	-	Galeri Soyut/ Ankara	Ulusal	Galeri Soyut	<a href="https://www.galerisoyut.com.tr/naciye-bozdogan-2022/">https://www.galerisoyut.com.tr/naciye-bozdogan-2022/</a>	
18/03/2022	Karma Sergi	Dr. Öğr. Üyesi Naciye BOZDOĞAN AKBAŞ: "18 Mart Çanakkale Zaferi ve Şehitlerimiz Anısına"	-	Online	Ulusal	Kahramanmaraş Sütçü İmam Üniversitesi Güzel Sanatlar Fakültesi	<a href="https://guzelsanatlar.ksu.edu.tr/depo/duyuru_belge/18mart-s%C4%B1k%C4%B1%C5%9Ft%C4%B1r%C4%B1d%C4%B12205111501302375.pdf">https://guzelsanatlar.ksu.edu.tr/depo/duyuru_belge/18mart-s%C4%B1k%C4%B1%C5%9Ft%C4%B1r%C4%B1d%C4%B12205111501302375.pdf</a>	



			Online Karma Sergi					
8/03/2022	Karma Sergi	Dr. Öğr. Üyesi Naciye BOZDOĞAN AKBAŞ:8 Mart Dünya Kadınlar Günü	-	Online	Ulusal	Kahramanmaraş Sütçü İmam Üniversitesi Güzel Sanatlar Fakültesi	<a href="https://guzelsanatlar.ksu.edu.tr/depo/duyuru/belge/8mart_copressed%20(2)_2205111500415508.pdf">https://guzelsanatlar.ksu.edu.tr/depo/duyuru/belge/8mart_copressed%20(2)_2205111500415508.pdf</a>	
29/10/2022-15/12/2022	Grup Sergi	Prof. Dr. Nedret YAŞAR: Cumhuriyet Sergisi	-	Modern Sanatlar Galerisi/ Antalya	Ulusal	Modern Sanatlar Galerisi	<a href="https://www.instagram.com/p/Ck19Oy1oqZX/?igshid=YmMyMTA2M2Y=">https://www.instagram.com/p/Ck19Oy1oqZX/?igshid=YmMyMTA2M2Y=</a>	
29/10/2022-15/12/2022	Karma Sergi	Prof. Dr. Nedret YAŞAR: Cumhuriyetin 99 Yılı, 99 Eser	-	Trakya Üniversitesi	Uluslararası	Trakya Üniversitesi	<a href="http://Trakya Üniversitesi Rektörlüğü">Trakya Üniversitesi Rektörlüğü</a>	
21/10/2022-16/12/2022	Karma Sergi	Prof. Dr. Nedret YAŞAR: 11. BIENNALE OF SMALL FORMS, PLEVEN- 2022	-	"İlia Beshkov" Art Gallery	Uluslararası	The Ministry Of Culture Of The Republic Of Bulgaria, The Municipality Of Pleven, The Union Of Bulgarian Artists, The International Foundation "St. St. Cyril And Methodius"	<a href="https://resim.yalova.edu.tr/tr/Page/Iceri/k/prof-nedret-yasar-11-kucuk-formlar-bienali-bulgaristan-2022ye-katildi">https://resim.yalova.edu.tr/tr/Page/Iceri/k/prof-nedret-yasar-11-kucuk-formlar-bienali-bulgaristan-2022ye-katildi</a>	
10/09/2022-16/09/2022	Workshop/Sergi	Prof. Dr. Nedret YAŞAR: Art Trabzon	-	Trabzon	Uluslararası	Trabzon Büyükşehir Belediyesi	<a href="http://Prof. Nedret Yaşar, 4. Art Trabzon Uluslararası Sanat Buluşmasına katılmıştır. (yalova.edu.tr)">Prof. Nedret Yaşar, 4. Art Trabzon Uluslararası Sanat Buluşmasına katılmıştır. (yalova.edu.tr)</a>	
08/12/2022-18/12/2022	Kişisel Sergi	Dr. Öğr. Üyesi Orhan ERKAL: Gündüz Düşleri	-	İzmir Turgut Pura Vakfı Sanat Galerisi	Ulusal	İzmir Turgut Pura Vakfı Sanat Galerisi	<a (yalova.edu.tr)"="" açılışı="" başlıklı="" düşleri"="" gerçekleştirildi.="" gündüz="" href="http://Dr. Öğr. Üyesi Orhan Erkal'ın " kişisel="" sergisinin="">Dr. Öğr. Üyesi Orhan Erkal'ın "Gündüz Düşleri" Başlıklı Kişisel Sergisinin Açılışı Gerçekleştirildi. (yalova.edu.tr)</a>	
18/05/2022	Workshop	Dr. Öğr. Üyesi Orhan ERKAL: Açık hava Suluboya Etkinliği Workshop yöneticiliği	Dr. Öğr. Üyesi Orhan ERKAL	Yalova Üniversitesi Merkez Kampüs Yunifest Alanı	Ulusal	Yalova Üniversitesi SKS Resim Kulübü	<a href="http://Etkinlik -2022 UNIFEST ETKİNLİKLERİ KAPSAMINDA RESİM KULÜBÜ ETKİNLİKLERİ (yalova.edu.tr)">Etkinlik -2022 UNIFEST ETKİNLİKLERİ KAPSAMINDA RESİM KULÜBÜ ETKİNLİKLERİ (yalova.edu.tr)</a>	
14.02.2022	Karma Sergi	Öğr. Gör. Yasin YILMAZ: 14 Şubat Sevgililer Günü Sergisi		Yalova Kent Müzesi Yalova	Ulusal	Yalova İl Kültür Turizm Müdürlüğü - Yalova El sanatları Derneği	<a href="https://www.facebook.com/people/Yalova-El-sanatlar%C4%B1-Derne%C4%9Fi-YED/100064351945271/">https://www.facebook.com/people/Yalova-El-sanatlar%C4%B1-Derne%C4%9Fi-YED/100064351945271/</a>	
8.03.2022	Karma Sergi	Öğr. Gör. Yasin YILMAZ: 8 Mart Dünya Emekçi Kadınlar Günü		Yalova Kent Müzesi Yalova	Ulusal	Yalova Belediyesi - 8 Mart Kadın Dayanışma ve Destekleme	<a href="http://www.yalova.gov.tr/vali-muammer-erol-8-mart-dunya-">http://www.yalova.gov.tr/vali-muammer-erol-8-mart-dunya-</a>	



## 2022 Yılı Faaliyet Raporu

			Sergisi				Derneği	
								<a href="#">kadinlar-gunu-etkinliklerine-katildi</a>
26-27 Mayıs 2022	Karma Sergi	Öğr. Gör. Yasin YILMAZ: Uluslararası Karma Sergi Gerze Sanat Çalıştayı ve sergisi		Sinop Üniversitesi Gerze Yerleşkesi Gerze Sanat Müzesi	Uluslararası		Sinop Üniversitesi	<a href="https://gerze.sinop.edu.tr/gerze-sanat-muzesi-ve-galerisi-uluslararası-karma-sergi-ve-kisisel-sergileri-acildi/">https://gerze.sinop.edu.tr/gerze-sanat-muzesi-ve-galerisi-uluslararası-karma-sergi-ve-kisisel-sergileri-acildi/</a>
30.08.2022		Öğr. Gör. Yasin YILMAZ: 30 Ağustos zafer Bayramı Uluslararası Jurili Karma Sergi		Sanal	Uluslararası		Marmara Üniversitesi – Süleyman Demirel Üniversitesi	<a href="https://gestuam.marmara.edu.tr/event/30-agustos-zafer-bayrami-uluslararası-jurili-karma-sergi">https://gestuam.marmara.edu.tr/event/30-agustos-zafer-bayrami-uluslararası-jurili-karma-sergi</a>
29.10.2022	Karma Sergi	Öğr. Gör. Yasin YILMAZ: 29 Ekim Cumhuriyet Bayramı Uluslararası Jurili Karma Sergi		Sanal	Uluslararası		Marmara Üniversitesi – Süleyman Demirel Üniversitesi – Yıldız Teknik Üniversitesi	<a href="https://gestuam.marmara.edu.tr/event/29-ekim-cumhuriyet-bayrami-uluslararası-karma-sergi">https://gestuam.marmara.edu.tr/event/29-ekim-cumhuriyet-bayrami-uluslararası-karma-sergi</a>
27.12.2022	Kişisel sergi	Öğr. Gör. Yasin YILMAZ: Kadrajımdan ezgiler	Dr. Kürşad Şahin, Dr. Abdülkadir Ceylan, Bilal Boğa, Ahmet Onur Yeygün, Turhan Yavuz ve Tuğba Çakıroğlu	Yalova Raif Dinçkök Kültür Merkezi	Ulusal		Yalova Belediyesi – Yalova Üniversitesi	<a href="https://www.yalova.edu.tr/tr/Page/Icerik/iletisim-zirvesi-yalova-universitesinde-gerceklesti">https://www.yalova.edu.tr/tr/Page/Icerik/iletisim-zirvesi-yalova-universitesinde-gerceklesti</a>
27/08/2022	Kişisel Sergi	Doç. Dr. Semra DOĞAN AK: Renkli İzlenimler	-	Ardino Belediyesi Sergi Salonu/ Bulgaristan	Uluslararası		Ardino Belediyesi Sergi Salonu/ Bulgaristan	<a href="https://ardino.bg/aktualno/novini/dots-d-r-semra-dogan-ak-otkri-samostoyatelna-izlozha-v-ramkitena-dnite-na-ardino">https://ardino.bg/aktualno/novini/dots-d-r-semra-dogan-ak-otkri-samostoyatelna-izlozha-v-ramkitena-dnite-na-ardino</a>
15.06.2022	Karma Sergi	Doç. Dr. Semra DOĞAN AK organizatörlüğünde Resim Sergisi ve Atölye Çalışmaları	-	15 Temmuz Demokrasi ve Cumhuriyet Meydanı	Ulusal		Yalova Belediyesi	<a href="#">“SANAT VE TASARIM FAKÜLTESİ RESİM BÖLÜMÜ ÖĞRENCİLERİMİZİN ESERLERİ FUARDA SERGİLENDİ” (yalova.edu.tr)</a>
16/05/2022	Workshop	Doç. Dr. Semra DOĞAN AK: Resim Kulübü etkinlikleri Workshop yöneticiliği		Yalova Üniversitesi Merkez Kampüs Yunifest Alanı	Ulusal		Yalova Üniversitesi SKS Resim Kulübü	<a href="#">Etkinlik -2022 UNIFEST ETKİNLİKLERİ KAPSAMINDA RESİM KULÜBÜ ETKİNLİKLERİ (yalova.edu.tr)</a>
13/05/2022	Karma Sergi	Doç. Dr. Semra DOĞAN AK: Göç Sergisi	-	Trakya Üniversitesi Güzel Sanatlar Fakültesi	Ulusal		Trakya Üniversitesi	<a href="#">Prof. Melihat Tüzün Kuratörlüğünde "GÖÇ" Ulusal Karma Sergisi7ve Ece Dikbıyık Solo Viyolonsel Resitali   Güzel Sanatlar Fakültesi   T.C.</a>



								Trakya Üniversitesi
26.04.2022	Workshop	Doç. Dr. Semra DOĞAN AK: "Kendi Kağıdını Yap!" Workshop yöneticiliği		Merkez kampüsü	Ulusal	Yalova Üniversitesi SKS Resim Kulübü		<a href="http://www.yalova.edu.tr/resim-kulubu/kendini-yap-etkinligi">RESİM KULÜBÜ "KENDİ KAĞIDINI KENDİN YAP" ETKİNLİĞİ (yalova.edu.tr)</a>
08/03/2022-22/03/2022	Jürili Sergi	Doç. Dr. Semra DOĞAN AK: Kadını Anlat Jürili Sergi	-	Selçuk Üniversitesi Mimarlık ve Tasarım Fakültesi	Uluslararası	Selçuk Üniversitesi Mimarlık ve Tasarım Fakültesi		<a href="https://webadmin.selcuk.edu.tr/contents/032/icerik/swis0/Kad%C4%B1n%C4%B1%20Anlat_63792805510884514374.jpg">https://webadmin.selcuk.edu.tr/contents/032/icerik/swis0/Kad%C4%B1n%C4%B1%20Anlat_63792805510884514374.jpg</a>
31/01/2022	Röportaj	Doç. Dr. Semra DOĞAN AK: Göç, Sanat, Birlikte Yaşam, Göç ve Görsel Sanatlar	Doç. Dr. Semra DOĞAN AK	Santral İstanbul Kampüsü Enerji Müzesi	Uluslararası	İstanbul Bilgi Üniversitesi		<a href="https://goc.bilgi.edu.tr/tr/haberler-ve-etkinlikler/262/podcast-serisi-oteki-hikayeler-goc-sanat-birlikte-yasam/">https://goc.bilgi.edu.tr/tr/haberler-ve-etkinlikler/262/podcast-serisi-oteki-hikayeler-goc-sanat-birlikte-yasam/</a>
27.12.2022	Karma Sergi	Doç. Dr. Serkan VURAL: VI. "ARALIKSIZ" Davetli Çevrimiçi Ulusal Karma Fotoğraf Sergisi	Ordu - Tokat Gaziosmanpaşa Üniversitesi	Ulusal	<a href="http://aralikfotografsergi.odu.edu.tr">http://aralikfotografsergi.odu.edu.tr</a>	27.12.2022		Karma Sergi
24.11.2022	Karma Sanal Sergi	Doç. Dr. Serkan VURAL: "Benim Öğretmenim" Sanal Etkinlikleri Sergisi	Kastamonu Üniversitesi Güzel Sanatlar ve Tasarım Fakültesi	Ulusal	<a href="https://www.artanddesignplatform.com">https://www.artanddesignplatform.com</a>	24.11.2022		Karma Sanal Sergi
10.11.2022	Karma Sanal Sergi	Doç. Dr. Serkan VURAL: "Ata'ya Saygı" Ulusal Katılımlı Davetli Afiş Sergisi	Kastamonu Üniversitesi Güzel Sanatlar ve Tasarım Fakültesi	Ulusal	<a href="https://www.artanddesignplatform.com">https://www.artanddesignplatform.com</a>	10.11.2022		Karma Sanal Sergi
01.11.2022	Karma Sergi	Doç. Dr. Serkan VURAL: POMO IV Uluslararası Posta Sanatı Sergisi	Konya Selçuk Üniversitesi	Uluslararası	<a href="https://www.mailartexhibition.org/pomo-iv-2022">https://www.mailartexhibition.org/pomo-iv-2022</a>	01.11.2022		Karma Sergi
25.03.2022	Karma Sergi	Doç. Dr. Serkan VURAL: BATIKAF ÇEMBER Karma Sergisi	BAİBÜ Güzel Sanatlar Fakültesi Sergi Salonu	Ulusal		25.03.2022		Karma Sergi
09.05.2022	Karma Sanal Sergi	Doç. Dr. Serkan VURAL: I. Uluslararası Film Araştırmaları Sempozyumu Fotoğraf Sergisi	Sakarya Üniversitesi Sanal Sergi Sistemi	Uluslararası	<a href="https://haber.sakarya.edu.tr/uluslararasi-film-arastirmalari-sempozyumu">https://haber.sakarya.edu.tr/uluslararasi-film-arastirmalari-sempozyumu</a>	09.05.2022		Karma Sanal Sergi



						mu-fotograf-sergisi-h105280.html		
30.05.2022	Karma Sergi	Doç. Dr. Serkan VURAL: Uşak'ın işgalden Kurtuluşunun 100. Yılı Uluslararası Sanat ve Tasarım Sergisi	Uşak Üniversitesi Kongre Merkezi Sergi Alanı	Uluslararası			30.05.2022	Karma Sergi
05.03.2022	Karma Sergi	Doç. Dr. Serkan VURAL: 8 Mart Kadınlar Günü Karma Sergi	Akdora Sanat Galerisi	Ulusal			05.03.2022	Karma Sergi
10.03.2022	Karma Sergi	Doç. Dr. Serkan VURAL: 8. ArtAnkara Çağdaş Sanat Fuarı	ATO Congressium Fuar ve Kongre Merkezi	Uluslararası			10.03.2022	Karma Sergi
19.11.2022	Karma Sergi	Doç. Dr. Serkan VURAL: HotPressed Edisyonlu Grafik Ürünleri Sergisi	Fil Sanat Alanı - Ankara	Ulusal			19.11.2022	Karma Sergi
27.06.2022-17.07.2022	Çağrılı ULUSLARARASI Çevrimiçi Karma Sergi	"Eğitim Bilimlerinde Çağrılı ULUSLARARASI Sergi"	Doç. Dr. Nursel KARACA	<a href="http://www.berikankongre.com/">http://www.berikankongre.com/</a> <a href="https://egitimbilimle.ri.deu.edu.tr/">https://egitimbilimle.ri.deu.edu.tr/</a> İzmir/TÜRKİYE	Uluslararası		Dokuz Eylül Üniversitesi Eğitim Bilimleri Enstitüsü	
26.05.2022-27.05.2022	ULUSLARARASI KARMA SERGİ	ULUSLARARASI KARMA SERGİ	Doç. Dr. Nursel KARACA	Gerze Sanat Müzesi ve Galerisi, Sinop Üniversitesi Gerze Meslek Yüksekokulu Yerleşkesi Sinop/TÜRKİYE	Uluslararası		Sinop Üniversitesi Gerze Meslek Yüksekokulu, Kuratör: Doç.Dr. Hatice BAHATTİN CEYLAN (Çalıştay Koordinatörü), Doç.Dr. İbrahim Gökhan CEYLAN (Çalıştay Başkanı).	
15.07.2022-25.07.2022	ULUSLARARASI ÇEVİRİMİÇİ KARMA SERGİ	"BİR HİLÂL UĞRUNA" ŞEHİTLERİMİZİN ANISINA ULUSLARARASI POSTA SANATI SERGİSİ. 'HAKİMİYET MİLLETİNDİR' adlı eser ile.,	Doç. Dr. Nursel KARACA	<a href="https://ahbvsanat.hacibayram.edu.tr/">https://ahbvsanat.hacibayram.edu.tr/</a> Ankara/TÜRKİYE	Uluslararası		ANKARA HACI BAYRAM VELİ ÜNİVERSİTESİ GÜZEL SANATLAR FAKÜLTESİ, Kuratör: Prof.Dr. Fulya BAYRAKTAR	



15.07.2 022- 25.07.2 022	ULUSLARAR ASI ÇEVİRİMİÇİ KARMA SERGİ	"BİR HİLÂL UĞRUNA" ŞEHİTLERİMİZ İN ANISINA ULUSLARARAS I POSTA SANATI SERGİSİ. 'YA İSTİKLÂL YA ÖLÜM' adlı eser ile.,	Doç. Dr. Nursel KARACA	<a href="https://ahbvsanat.hacibayram.edu.tr/">https://ah bvsanat.ha cibayram.e du.tr/ Ankara/T ÜRKİYE</a>	Uluslarara sı	ANKARA HACI BAYRAM VELİ ÜNİVERSİTESİ GÜZEL SANATLAR FAKÜLTESİ, Küratör: Prof.Dr. Fulya BAYRAKTAR	
15.07.2 022- 15.08.2 022	Davetli Ulusal Çevrimiçi Karma Sergisi	"15 Temmuz Demokrasi ve Milli Birlik Günü Anısına" Davetli Çevrimiçi Karma Sergisi,	Doç. Dr. Nursel KARACA	<a href="https://www.artstep.com/view/62c6bbdd22792078ded66736">https://w ww.artstep s.com/vie w/62c6bb dd227920 78ded667 36,</a> Gaziantep/ TÜRKİYE	Uluslarara sı	Gaziantep Üniversitesi Güzel Sanatlar Fakültesi	
15.07.2 022- 15.07.2 022	ULUSLARAR ASI JÜRİLİ ÇEVİRİMİÇİ KARMA SERGİ	Selçuk Kongresi, "6. Uluslararası Selçuk Zirvesi" kapsamında "5. ULUSLARARAS I GELENEKSELD EN ÇAĞDAŞA SANAT SERÜVENİ" adlı Uluslararası Jürili Sanal Karma Sergisi, 'HATAYI VE LALELER' adlı eser ile...	Doç. Dr. Nursel KARACA	<a href="http://www.selcukkongresi.org">www.selcu kkongresi. org,</a> Konya/TÜ RKİYE	Uluslarara sı	UBAK / Ulaslararası Bilimler Akademisi	
15.07.2 022- 15.07.2 022	ULUSLARAR ASI JÜRİLİ ÇEVİRİMİÇİ KARMA SERGİ	Selçuk Kongresi, "6. Uluslararası Selçuk Zirvesi" kapsamında "5. ULUSLARARAS I GELENEKSELD EN ÇAĞDAŞA SANAT SERÜVENİ" adlı Uluslararası Jürili Sanal Karma Sergisi, 'GÜLLER Ve LALELER' adlı eser ile...	Doç. Dr. Nursel KARACA	<a href="http://www.selcukkongresi.org">www.selcu kkongresi. org,</a> Konya/TÜ RKİYE	Uluslarara sı	UBAK / Ulaslararası Bilimler Akademisi	
14.02.2 022- 17.02.2 022	ULUSAL KARMA SERGİ	Yalova El Sanatları Kültür Derneği, Resim, Heykel, Fotoğraf 9. Sergisi,	Doç. Dr. Nursel KARACA	Yalova Kent Müzesi Yalova/TÜ RKİYE	Ulusal	Yalova El Sanatları Kültür Derneği	
13.08.2 022- 14.08.2 022	ULUSLARAR ASI JÜRİLİ ÇEVİRİMİÇİ	"6. ULUSLARARAS I GELENEKSELD	Doç. Dr. Nursel KARACA	<a href="http://www.munzurkongresi.org">www.mun zurkongre si.org</a>	Uluslarara sı	4. ULUSLARARASI MUNZUR KONGRESİ,	





		KARMA SERGİ	EN ÇAĞDAŞA SANAT SERÜVENİ" Çevrimiçi Karma Sergisi, "BEREKET" adlı çini üslubundaki eser ile..., 6. ULUSLARARAS I GELENEKSELD EN ÇAĞDAŞA SANAT SERÜVENİ" Uluslararası Jürili Çevrimiçi Karma Sergisi		Zoom Exhibition Hall Tunceli/T ÜRKİYE		Küratör: Doç.Dr. Abdülsemet AYDIN	
13.08.2022-14.08.2022	ULUSLARARASI JÜRİLİ ÇEVİRİMİÇİ KARMA SERGİ	"4. Uluslararası Munzur Kongreleri" kapsamında düzenlenen "6. ULUSLARARAS I GELENEKSELD EN ÇAĞDAŞA SANAT SERÜVENİ" Çevrimiçi Karma Sergisi, "YAĞMURDA DANS" adlı çini eser ile..., 6. ULUSLARARAS I GELENEKSELD EN ÇAĞDAŞA SANAT SERÜVENİ" Uluslararası Jürili Çevrimiçi Karma Sergisi	Doç. Dr. Nursel KARACA	<a href="http://www.munzurkongresi.org">www.munzurkongresi.org</a>	Zoom Exhibition Hall Tunceli/T ÜRKİYE	Uluslararası	4. ULUSLARARASI MUNZUR KONGRESİ, Küratör: Doç.Dr. Abdülsemet AYDIN	
13.05.2022-15.05.2022	Uluslararası Kültür Sanat ve İletişim Sempozyumu Karma Sergisi	UKSANİL "Uluslararası Kültür Sanat ve İletişim Sempozyumu" kapsamında "GELENEKTEN GELECEĞE"	Doç. Dr. Nursel KARACA	Bayburt Üniversitesi Bâberti Külliyesi Kültür Merkezi Fuaye Alanı Bayburt/T ÜRKİYE	Uluslararası	Uluslararası	Bayburt Üniversitesi, Sanat ve Tasarım Fakültesi	
10.06.2022-10.06.2022	Ulusal Jürili Çevrimiçi Karma Sergi	"ANADOLU'DA EFSANELER VE MİTLER" adlı Ulusal Jürili Karma Sanal Sergi, "ANADOLU KARTALI" adlı eser ile..	Doç. Dr. Nursel KARACA	<a href="https://www.pau.edu.tr/sanatvetasarim">https://www.pau.edu.tr/sanatvetasarim</a> (YouTube: Anadolu'da Efsaneler ve Mitler Sergisi C Salonu (El Sanatları- Moda T.-İç Mekan T.- Fotoğrafçıl	Ulusal	Ulusal	Pamukkale Üniversitesi, Denizli Teknik Bilimler MYO Tasarım Bölümü	



					ık), PAÜ ELEKTRO NİK YAYIN NO: 16, ISBN: 978- 975-69- 92-94-4 Denizli/TÜ RKİYE			
09.07.2 022- 10.07.2 022	ULUSLARAR ASI JÜRİLİ ÇEVİRİMİÇİ KARMA SERGİ	Avrasya Kongreleri tarafından "6. Uluslararası Avrasya Zirvesi" kapsamında düzenlenen "4. ULUSLARARAS I GELENEKSELD EN ÇAĞDAŞA SANAT SERÜVENİ" adlı Uluslararası Jürili Sanal Karma Sergisi, "TAÇ / CROWN" adlı eser ile...	Doç. Dr. Nursel KARACA	<a href="http://www.avrasyakongresi.org">www.avrasyakongresi.org</a> Tiflis/GÜR CİSTAN	Uluslararası	UBAK / Uluslararası Bilimler Akademisi		
09.07.2 022- 10.07.2 022	ULUSLARAR ASI JÜRİLİ ÇEVİRİMİÇİ KARMA SERGİ	Avrasya Kongreleri tarafından "6. Uluslararası Avrasya Zirvesi" kapsamında düzenlenen "4. ULUSLARARAS I GELENEKSELD EN ÇAĞDAŞA SANAT SERÜVENİ" adlı Uluslararası Jürili Sanal Karma Sergisi, 'ESİNTİLER / BREEZES' adlı eser ile...	Doç. Dr. Nursel KARACA	<a href="http://www.avrasyakongresi.org">www.avrasyakongresi.org</a> Tiflis/GÜR CİSTAN	Uluslararası	UBAK / Uluslararası Bilimler Akademisi		
08.03.2 022- 12.03.2 022	ULUSAL KARMA SERGİ	8 Mart Dünya Kadınlar Günü, "Resim- Heykel- Fotoğraf ve El Sanatları Sergisi-2022"	Doç. Dr. Nursel KARACA	Yalova Kent Müzesi Yalova/TÜ RKİYE	Ulusal	Yalova Belediyesi, 8 Mart Kadın Dayanışma ve Destekleme Derneği, YED- Yalova El Sanatları Derneği, YASAD- Yalova Sanatçıları Derneği		
01.01.2 022- 10.01.2 022	ULUSAL ÇEVİRİMİÇİ KARMA SERGİ	Sanat Köprüleri SANATNÂME Türk İslam Sanatları Yılbaşı Özel Sanal Sergisi,	Doç. Dr. Nursel KARACA	<a href="https://www.facebook.com/search/top?q=sanat%20k%C3%B">https://www.facebook.com/search/top?q=sanat%20k%C3%B</a>	Ulusal	SANAT KÖPRÜLERİ, SANATNÂME, TÜRK İSLAM SANATLARI KULÜBÜ		



			"DOĞA'nın BÜYÜSÜ" adlı eser ile		6pr%C3%BCleri%20sanatn%C3%A2me%20t%C3%BCrk%20i%CC%87sl%C3%A2m%20sanatlar%C4%B1 <a href="https://www.facebook.com/mehrap.araz.5/videos/636036694411817">https://www.facebook.com/mehrap.araz.5/videos/636036694411817</a> İstanbul/TÜRKİYE			
01.01.2022-10.01.2022	ULUSAL ÇEVİRİMİÇİ KARMA SERGİ	SANAT KÖPRÜLERİ GÜZEL SANATLAR KULÜBÜ Yılbaşı Özel Sanal Sergisi, "KELEBEK" ve "SU'da ZARAFET" adlı eserler ile	Doç. Dr. Nursel KARACA	<a href="https://www.facebook.com/groups/445559385933743/posts/1237113703444970/">https://www.facebook.com/groups/445559385933743/posts/1237113703444970/</a> <a href="https://www.facebook.com/mehrap.araz.5/videos/289267946380684">https://www.facebook.com/mehrap.araz.5/videos/289267946380684</a> <a href="https://www.facebook.com/groups/445559385933743/announcements">https://www.facebook.com/groups/445559385933743/announcements</a> İstanbul/TÜRKİYE	Ulusal	SANAT KÖPRÜLERİ, GÜZEL SANATLAR KULÜBÜ		
30.08.2022 - 20.09.2022	ULUSLARARASI JÜRİLİ ÇEVİRİMİÇİ KARMA SERGİ	30 AĞUSTOS ZAFER BAYRAMI ULUSLARARASI JÜRİLİ ÇEVİRİMİÇİ KARMA SERGİSİ, "BİRLİK VE BERABERLİK" adlı çini eser ile...	Doç. Dr. Nursel KARACA	gestuam.marmara.edu.tr İstanbul/TÜRKİYE Tesaum.sdu.edu.tr Isparta/TÜRKİYE	Uluslararası	Marmara Üniversitesi, Geleneksel El Sanatları ve Tasarım Uygulama ve Araştırma Merkezi, Küratör: Doç.Dr. Hakan ÇİLOĞLU, Süleyman Demirel Üniversitesi, Tekstil ve El Sanatları Tasarım Uygulama ve Araştırma Merkezi, Küratör: Doç.Dr.		



							Mustafa GENÇ	
17-18.09.2022	ULUSLARARASI JÜRİLİ ÇEVİRİMİÇİ KARMA SERGİ	KARADENİZ 10. ULUSLARARASI KONGRELERİ kapsamında düzenlenen "7. ULUSLARARASI GELENEKSELDEN ÇAĞDAŞ SANAT SERÜVENİ" adlı Uluslararası Jürili Sanal Karma Sergisi, 'KIRMIZI ZEMİNLİ HAYAT AĞACI' adlı eser ile...	Doç. Dr. Nursel KARACA	<a href="http://www.karadenizkongresi.org">www.karadenizkongresi.org</a> Samsun/TÜRKİYE	Uluslararası	Uluslararası Bilimsel Araştırma ve Strateji Geliştirme Derneği Küratör: Doç.Dr. Abdülsemet AYDIN		
17-18.09.2022	ULUSLARARASI JÜRİLİ ÇEVİRİMİÇİ KARMA SERGİ	KARADENİZ 10. ULUSLARARASI KONGRELERİ kapsamında düzenlenen "7. ULUSLARARASI GELENEKSELDEN ÇAĞDAŞ SANAT SERÜVENİ" adlı Uluslararası Jürili Sanal Karma Sergisi, 'KOBALT ZEMİNLİ HAYAT AĞACI' adlı eser ile...	Doç. Dr. Nursel KARACA	<a href="http://www.karadenizkongresi.org">www.karadenizkongresi.org</a> Samsun/TÜRKİYE	Uluslararası	Uluslararası Bilimsel Araştırma ve Strateji Geliştirme Derneği Küratör: Doç.Dr. Abdülsemet AYDIN		
01.11.2022 – 30.11.2022	ULUSLARARASI KARMA SERGİ	POMO IV - ULUSLARARASI POSTA SANATI SERGİSİ	Doç. Dr. Nursel KARACA	Selçuk Üniversitesi, Güzel Sanatlar Fakültesi Sergi Salonu Selçuklu-Konya/TÜRKİYE	Uluslararası	Selçuk Üniversitesi, Güzel Sanatlar Fakültesi		
29.10.2022-20.11.2022	ULUSLARARASI KARMA SERGİ	29 EKİM CUMHURİYET BAYRAMI ULUSLARARASI (ÇEVİRİMİÇİ) KARMA SERGİSİ	Doç. Dr. Nursel KARACA	<a href="https://gestuam.marmara.edu.tr/">https://gestuam.marmara.edu.tr/</a> <a href="https://www.satpar.k.yildiz.edu.tr/">https://www.satpar.k.yildiz.edu.tr/</a> <a href="https://tesaum.sdu.edu.tr/">https://tesaum.sdu.edu.tr/</a> ,	Uluslararası	Doç. Hakan ÇİLOĞLU (Marmara Üniversitesi Geleneksel El Sanatları ve Tasarım Uygulama ve Araştırma Merkezi Müdürü) Doç. Dr. Mehmet Emin KAHRAMAN (Yıldız Teknik Üniversitesi Sanat ve Tasarım		





22.10.2022-22.11.2022	ULUSAL JÜRİLİ SERGİ	Trakya Üniversitesi'nin 40. Yıl Anısına, "I. ULUSAL JÜRİLİ ONLINE SERAMİK SERGİSİ, "ÇİNTEMANİ-GÜÇ-KUDRET" adlı eser ile...	Doç. Dr. Nursel KARACA	WWW.TRAKYA.EDU.TR WWW.GSMYO.TR WWW.YA.EDU.TR	Ulusal	Trakya Üniversitesi, Şehit Ressam Hasan Rıza Güzel Sanatlar M.Y.O., Edirne, Sergi Küratörü/Koordinatörü: Öğr.Gör.Dr. Burak YILDIRIM- Trakya Üniversitesi/Şehit Ressam Hasan Rıza Güzel Sanatlar Meslek Yüksekokulu/El Sanatları Bölümü/Seramik ve Cam Tasarımı Programı, Sergi Düzenleme Kurulu: Öğr.Gör.Dr. Burak YILDIRIM- Öğr.Gör. H. Candan ÖNAY-Öğr.Gör. Şükrü TAŞDEMİR- Öğr.Gör. Ş. Gürkan UZUNKÖPRÜ.
19.11.2022-20.11.2022	Uluslararası Jürili Çevrimiçi Karma Sergi	Akdeniz 8. Uluslararası Sosyal Bilimler Kongresi Kapsamında "10. ULUSLARARASI GELENEKSELDEN ÇAĞDAŞ SANAT SERÜVENİ" adlı Uluslararası Jürili Çevrimiçi Karma Sergisi, 'SEVGİ ADINA BİR DEMET' adlı eser ile,	Doç. Dr. Nursel KARACA	www.akdenizkongresi.org/kongre-kitaplari www.akademikongre.org www.ubakongre.org	Uluslararası	Curatör: Doç. Dr. Yücel YAZGIN Editör: Gültekin GÜRÇAY, Amaneh MANAFİDİZAJI
19.11.2022-20.11.2022	Uluslararası Jürili Çevrimiçi Karma Sergi	Akdeniz 8. Uluslararası Sosyal Bilimler Kongresi Kapsamında "10. ULUSLARARASI GELENEKSELDEN ÇAĞDAŞ SANAT SERÜVENİ" adlı Uluslararası Jürili Çevrimiçi Karma Sergisi, 'SEVİNÇ' adlı eser ile,	Doç. Dr. Nursel KARACA	www.akdenizkongresi.org/kongre-kitaplari www.akademikongre.org www.ubakongre.org	Uluslararası	Curatör: Doç. Dr. Yücel YAZGIN Editör: Gültekin GÜRÇAY, Amaneh MANAFİDİZAJI
10.12.2022-	Uluslararası Jürili	Selçuk 7. Uluslararası Sosyal Bilimler	Doç. Dr. Nursel KARACA	www.selcukkongresi.	Uluslararası	Curatör: Dosent Laçın Həsənova



11.12.2 022	Çevrimiçi Karma Sergi	Kongresi kapsamında düzenlenen, 11. ULUSLARARAS I "GELENEKSEL DEN ÇAĞDAŞA SANAT SERÜVENİ" adlı Uluslararası Jürili (Çevrimiçi) Karma Sergisi, 'ASALET' adlı eser ile,		org,		Editors: Gültekin GÜRÇAY Khorram MANAFİDİZAJİ	
10.12.2 022- 11.12.2 022	Uluslararası Jürili Çevrimiçi Karma Sergi	Selçuk 7. Uluslararası Sosyal Bilimler Kongresi kapsamında düzenlenen, 11. ULUSLARARAS I "GELENEKSEL DEN ÇAĞDAŞA SANAT SERÜVENİ" adlı Uluslararası Jürili (Çevrimiçi) Karma Sergisi, 'RENKLİ DÜNYA'M' adlı eser ile,	Doç. Dr. Nursel KARACA	www.selcu kkongresi. org,	Uluslararası	Curatör: Dosent Laçın Həsənova Editors: Gültekin GÜRÇAY Khorram MANAFİDİZAJİ	
24.11.2 022- 20.12.2 022	ULUSLARAR ASI (ÇEVİRİMİÇİ) KARMA SERGİ	24 KASIM ÖĞRETMENLER GÜNÜ ULUSLARARAS I (ÇEVİRİMİÇİ) KARMA SERGİSİ, 'ŞENBAHÇE' adlı eser ile.,	Doç. Dr. Nursel KARACA	<a href="https://gestuam.marara.edu.tr/event/24-kasim-ogretmenler-gunu-uluslararasi-karma-sergi">https://gestuam.marara.edu.tr/event/24-kasim-ogretmenler-gunu-uluslararasi-karma-sergi</a> <a href="https://gestuam.marara.edu.tr/">https://gestuam.marara.edu.tr/</a> <a href="https://www.satpar.k.yildiz.edu.tr/">https://www.satpar.k.yildiz.edu.tr/</a> <a href="https://tesaum.sdu.edu.tr/">https://tesaum.sdu.edu.tr/</a> ,	Uluslararası	Doç. Hakan ÇİLOĞLU (Marmara Üniversitesi Geleneksel El Sanatları ve Tasarım Uygulama ve Araştırma Merkezi Müdürü) Doç. Dr. Mehmet Emin KAHRAMAN (Yıldız Teknik Üniversitesi Sanat ve Tasarım Uygulama ve Araştırma Merkezi Müdürü) Doç. Dr. Mustafa GENÇ (Süleyman Demirel Üniversitesi Tekstil ve El Sanatları Tasarım Uygulama ve Araştırma Merkezi Müdürü)	
17.12.2 022	ULUSLARAR ASI (ÇEVİRİMİÇİ)	"MARAŞ'TAN BİR HABER GELDİ 2. ULUSLARARAS	Doç. Dr. Nursel KARACA	www.kay s.com.tr - www.insta	Uluslararası	KAYES (Kaybolmaya Yüz Tutmuş El	



		KARMA SERGİ	I (ÇEVİRİMİÇİ) POSTA SANATI SERGİSİ" 'GİRDAP-I' adlı eser ile..		gram.com/geleneksel sanat - www.youtube.com/kayes		Sanatları Derneği), Kahramanmaraş Büyükşehir Belediyesi, Sütçü İmam Üniversitesi, Güzel Sanatlar Fakültesi	
17.12.2022		ULUSLARARASI (ÇEVİRİMİÇİ) KARMA SERGİ	"MARAŞ'TAN BİR HABER GELDİ 2. ULUSLARARASI (ÇEVİRİMİÇİ) POSTA SANATI SERGİSİ" 'GİRDAP-II' adlı eser ile..	Doç. Dr. Nursel KARACA	www.kayes.com.tr - www.instagram.com/geleneksel sanat - www.youtube.com/kayes	Uluslararası	KAYES (Kaybolmaya Yüz Tutmuş El Sanatları Derneği), Kahramanmaraş Büyükşehir Belediyesi, Sütçü İmam Üniversitesi, Güzel Sanatlar Fakültesi	
24.12.2022-25.12.2022		ULUSLARARASI JÜRİLİ (ÇEVİRİMİÇİ) KARMA SERGİ	"ULUSLARARASI EGE ZİRVESİ-EGE 7. ULUSLARARASI SOSYAL BİLİMLER KONGRESİ" kapsamında düzenlenen "12. ULUSLARARASI "GELENEKSEL DEN ÇAĞDAŞA SANAT SERÜVENİ" adlı Uluslararası Jürili (Çevrimiçi) Karma Sergisi, 'DEBDEBE' adlı eser ile.,	Doç. Dr. Nursel KARACA	www.egekongresi.org	Uluslararası	EGE 7. ULUSLARARASI SOSYAL BİLİMLER KONGRESİ	
24.12.2022-25.12.2022		ULUSLARARASI JÜRİLİ (ÇEVİRİMİÇİ) KARMA SERGİ	"ULUSLARARASI EGE ZİRVESİ-EGE 7. ULUSLARARASI SOSYAL BİLİMLER KONGRESİ" kapsamında düzenlenen "12. ULUSLARARASI "GELENEKSEL DEN ÇAĞDAŞA SANAT SERÜVENİ" adlı Uluslararası Jürili (Çevrimiçi) Karma Sergisi, 'NADİDE' adlı eser ile.,	Doç. Dr. Nursel KARACA	www.egekongresi.org	Uluslararası	EGE 7. ULUSLARARASI SOSYAL BİLİMLER KONGRESİ	
29.12.2022-30.12.2022		ULUSLARARASI JÜRİLİ (ÇEVİRİMİÇİ) KARMA SERGİ	"11. ANADOLU ULUSLARARASI SOSYAL BİLİMLER KONGRESİ"	Doç. Dr. Nursel KARACA	www.anadolukongre.org	Uluslararası	11. ANADOLU ULUSLARARASI SOSYAL BİLİMLER KONGRESİ	





		SERGI	kapsamında düzenlenen "13. ULUSLARARAS I "GELENEKSEL DEN ÇAĞDAŞA SANAT SERÜVENİ" adlı Uluslararası Jürili (Çevrimiçi) Karma Sergisi, 'BÜYÜLÜ BAHÇE' adlı eser ile,				Küratör: Doç. Dr. Abdülsemet AYDIN	
29.12.2022-30.12.2022	ULUSLARARASI JÜRİLİ (ÇEVİRİMİÇİ) KARMA SERGİ	"11. ANADOLU ULUSLARARAS I SOSYAL BİLİMLER KONGRESİ" kapsamında düzenlenen "13. ULUSLARARAS I "GELENEKSEL DEN ÇAĞDAŞA SANAT SERÜVENİ" adlı Uluslararası Jürili (Çevrimiçi) Karma Sergisi, 'SERA' adlı eser ile,	Doç. Dr. Nursel KARACA	www.anadolukongre.org	Uluslararası	11. ANADOLU ULUSLARARASI SOSYAL BİLİMLER KONGRESİ Küratör: Doç. Dr. Abdülsemet AYDIN		
27.12.2022	KİŞİSEL (BİREYSEL) SERGİ	"RUHUN SANATLA İLETİŞİMİ"	Doç. Dr. Nursel KARACA	RDKM-Raif Dinçkök Kültür Merkezi/YALOVA	Ulusal	Yalova Üniversitesi Yalova Belediyesi	<a href="https://www.yalova.edu.tr/tr/Page/Icerik/iletisim-zirvesi-yalova-universitesinde-gerceklesti">https://www.yalova.edu.tr/tr/Page/Icerik/iletisim-zirvesi-yalova-universitesinde-gerceklesti</a>	
26.05.2022-27.05.2022	ULUSLARARASI KARMA SERGİ	ULUSLARARAS I KARMA SERGİ	Prof. Dr. Candan DEDELİOĞLU	Gerze Sanat Müzesi ve Galerisi, Sinop Üniversitesi Gerze Meslek Yüksekokulu Yerleşkesi Sinop/TÜRKİYE	Uluslararası	Sinop Üniversitesi Gerze Meslek Yüksekokulu, Küratör: Doç.Dr. Hatice BAHATTİN CEYLAN (Çalıştay Koordinatörü), Doç.Dr. İbrahim Gökhan CEYLAN (Çalıştay Başkanı).	Sanalgaleritasarimge rze.sinop.edu.tr	
08.03.2022-15.03.2022	Uluslararası Davetli karma Sergi	8 mart Kadınlar Günü Sanal sergi	Prof. Dr. Candan DEDELİOĞLU	Çankırı Karatekin Üniversitesi Sanat ve Tasarım ve Mimarlık Fakültesi	Uluslararası		stm.karatekin.edu.tr	
26.09.2022	Eser Bağışı	Sinop Üniversitesi	Prof. Dr. Candan	Sinop Üniversitesi	Ulusal	Sinop Üniversitesi Gerze Sanat	Sanalgaleritasarimge rze.sinop.edu.tr	



			Gerze Sanat Müzesive Galeri Koleksiyonu Hiçlik; Envanter No: 255.6.4.99-4 Sicil No: 255.6.4/22/70 75	DEDELİOĞLU	si Gerze Meslek Yüksekokulu Yerleşkesi Sinop/TÜR KİYE		Müzesive Galeri Koleksiyonu	
10.05.2022	Teknik Gezi	Zebra Plastik	-	-	Yalova	-	Polimer Malzeme Mühendisliği	-
24.05.2022	Teknik Gezi	Benoplast	-	-	Yalova	-	Polimer Malzeme Mühendisliği	-
15.12.2022	Teknik Gezi	Sağlam Metal	-	-	Yalova	-	Polimer Malzeme Mühendisliği	-
7-11 Eylül 2022	Konferans	International Conference on Data Science and Applications	Konferans Düzenleme Kurulu Başkanı	Fethiye, Çevrimiçi ortam	Uluslararası	Yalova Üniversitesi, Bilgisayar Mühendisliği	<a href="https://www.yalova.edu.tr/tr/Page/Icerik/5-icodata-konferansi-basladi">https://www.yalova.edu.tr/tr/Page/Icerik/5-icodata-konferansi-basladi</a>	
7-11 Eylül 2022	Konferans	International Conference on Cyber Security and Computer Forensic	Konferans Düzenleme Kurulu Başkanı	Fethiye, Çevrimiçi ortam	Uluslararası	Yalova Üniv. Siber Güvenlik Uygulama ve Araştırma Merkezi	<a href="https://www.yalova.edu.tr/tr/Page/Icerik/5-icodata-konferansi-basladi">https://www.yalova.edu.tr/tr/Page/Icerik/5-icodata-konferansi-basladi</a>	
17 Ekim 2022	Teknik Gezi	Bilişim Vadisine Gezi		Gebze		Bilgisayar Mühendisliği	<a href="https://muhendislik.yalova.edu.tr/tr/Pages/Icerik/bilisim-vadisine-teknik-gezi-duzenlendi">https://muhendislik.yalova.edu.tr/tr/Pages/Icerik/bilisim-vadisine-teknik-gezi-duzenlendi</a>	
28 Aralık 2022	Seminer	Erciyes Anadolu Holding -RHG ENERTÜRK ENERJİ-Mülakat Teknikleri	İnsan Kaynakları Departmanı	Enerji Sistemleri Mühendisliği Bölümü D-201	Ulusal	Enerji Sistemleri Mühendisliği Bölümü	<a href="https://enerji.yalova.edu.tr/tr/Page/Icerik/enerji-muhendisliginde-ozel-konular-adli-seminerler-serimizde-ogrencilerimizle-is-mulakat-simulasyonu-yapilmistir">https://enerji.yalova.edu.tr/tr/Page/Icerik/enerji-muhendisliginde-ozel-konular-adli-seminerler-serimizde-ogrencilerimizle-is-mulakat-simulasyonu-yapilmistir</a>	
16 Kasım 2022	Seminer	İnsan Kaynakları Buluşması- Erciyes Anadolu Holding -RHG ENERTÜRK ENERJİ	RHG ENERTÜRK İnsan Kaynakları ve Endüstriyel İlişkiler Müdürü Kadir YANMAZ	Enerji Sistemleri Mühendisliği Bölümü D-201	Ulusal	Enerji Sistemleri Mühendisliği Bölümü	<a href="https://enerji.yalova.edu.tr/tr/Page/Icerik/enerji-muhendisliginde-ozel-konular-adli-seminerler-serimizin-besincisi-gerceklesti">https://enerji.yalova.edu.tr/tr/Page/Icerik/enerji-muhendisliginde-ozel-konular-adli-seminerler-serimizin-besincisi-gerceklesti</a>	
15 Kasım 2022	Seminer	Energy Engineering in Canada: MSc and PhD Opportunities	Toronto Metropolitan University – Prof. Dr. Ziad SAGHIR	Enerji Sistemleri Mühendisliği Bölümü D-201	Uluslararası	Enerji Sistemleri Mühendisliği Bölümü	<a href="https://enerji.yalova.edu.tr/tr/Page/Icerik/enerji-sistemleri-muhendisligi-bolumu-yurtdisi-lisansustu-egitim-hakkinda-bilgi-almak-icin-prof-dr-ziad-saghiri-konuk-olarak-agirladi">https://enerji.yalova.edu.tr/tr/Page/Icerik/enerji-sistemleri-muhendisligi-bolumu-yurtdisi-lisansustu-egitim-hakkinda-bilgi-almak-icin-prof-dr-ziad-saghiri-konuk-olarak-agirladi</a>	



2 Kasım 2022	Seminer	E-Mobilite Sektörü ve Elektrikli Araç Şarj İstasyonları	Üçay Grup A.Ş. Elektrikli Araçlar Şarj İstasyonları Sorumlusu Salih Burak AKBAŞAK	Enerji Sistemleri Mühendisliği Bölümü D-201	Ulusal	Enerji Sistemleri Mühendisliği Bölümü	<a href="https://enerji.yalova.edu.tr/tr/Page/Icerik/enerji-muhendisliginde-ozel-konular-adli-seminer-serimizin-dorduncusu-gerceklesti">https://enerji.yalova.edu.tr/tr/Page/Icerik/enerji-muhendisliginde-ozel-konular-adli-seminer-serimizin-dorduncusu-gerceklesti</a>	
26 Ekim 2022	Eğitim Semineri	Sera Gazı Envanteri Hazırlama ve Raporlama: Örnek Çalışma	Kıdemli İklim Değişikliği Uzmanı Gamze Çelikiylmaz	Enerji Sistemleri Mühendisliği Bölümü D-201	Ulusal	Enerji Sistemleri Mühendisliği Bölümü	<a href="https://enerji.yalova.edu.tr/tr/Page/Icerik/enerji-muhendisliginde-ozel-konular-seminer-serimizde-iklim-degisikligi-ve-sera-gazi-emisyonlari-kavramsal-erceve-seminerimizin-ikinci-kismi-gerceklestir">https://enerji.yalova.edu.tr/tr/Page/Icerik/enerji-muhendisliginde-ozel-konular-seminer-serimizde-iklim-degisikligi-ve-sera-gazi-emisyonlari-kavramsal-erceve-seminerimizin-ikinci-kismi-gerceklestir</a>	
19 Ekim 2022	Eğitim Semineri	İklim Değişikliği ve Sera Gazı Emisyonları: Kavramsal Çerçeve	Kıdemli İklim Değişikliği Uzmanı Gamze Çelikiylmaz	Enerji Sistemleri Mühendisliği Bölümü D-201	Ulusal	Enerji Sistemleri Mühendisliği Bölümü	<a href="https://enerji.yalova.edu.tr/tr/Page/Icerik/enerji-muhendisliginde-ozel-konular-isimli-seminerler-serimizin-ikinci-konugunu-agirladi">https://enerji.yalova.edu.tr/tr/Page/Icerik/enerji-muhendisliginde-ozel-konular-isimli-seminerler-serimizin-ikinci-konugunu-agirladi</a>	
12 Ekim 2022	Seminer	Enerji Sistemleri Mühendislerinin Enerji Verimliliği Alanında İstihdamı	TÜRKAK Teknik Uzmanı ve ISO50001 Enerji Yönetim Sistemi Baş denetçisi Abdülkadir ÖZDABAK	Enerji Sistemleri Mühendisliği Bölümü D-201	Ulusal	Enerji Sistemleri Mühendisliği Bölümü	<a href="https://enerji.yalova.edu.tr/tr/Page/Icerik/enerji-muhendisliginde-ozel-konular-isimli-seminerler-serimizin-ilk-seminer-gerceklesti">https://enerji.yalova.edu.tr/tr/Page/Icerik/enerji-muhendisliginde-ozel-konular-isimli-seminerler-serimizin-ilk-seminer-gerceklesti</a>	
20 Ekim 2022	Seminer	Kariyer Günleri – Enerji Sistemleri Mühendisliği ve Enerji Alanında Kariyer	Prof. Dr. Sibel BAŞAKÇILARDAN KABAKCI	Yalova Uğur Kurs	Ulusal	Yalova Uğur Kurs	<a href="https://enerji.yalova.edu.tr/tr/Page/Icerik/enerji-sistemleri-muhendisligi-bolum-baskani-yalova-ugur-kursun-kariyer-gunlerine-katildi">https://enerji.yalova.edu.tr/tr/Page/Icerik/enerji-sistemleri-muhendisligi-bolum-baskani-yalova-ugur-kursun-kariyer-gunlerine-katildi</a>	
9 Aralık 2022	Teknik Gezi	ABB TURBOSYSTEMS TURKEY Mühendislik Sa. Ve Tic. A.Ş.	Dr. Öğr. Üyesi Cemil Koyunoğlu (Turbo Makinalar Dersi Kapsamında)	Enerji Sistemleri Mühendisliği	Ulusal	Enerji Sistemleri Mühendisliği	<a href="https://enerji.yalova.edu.tr/tr/Page/Icerik/abb-turbosystems-turkey-muhendislik-makine-san-ve-tic-asye-teknik-gezi-duzenlendi">https://enerji.yalova.edu.tr/tr/Page/Icerik/abb-turbosystems-turkey-muhendislik-makine-san-ve-tic-asye-teknik-gezi-duzenlendi</a>	



29 Kasım 2022	Teknik Eğitim	İklimlendirme Teknik Eğitimi	Yalova MAC Soğutma ve Sanayi Ticaret AŞ'den Hakan Önal ve Yalova Merkez Arçelik Kurumsal Çözümler Yetkili Servisi'nden Emre Aslan	Enerji Sistemleri Mühendisliği	Ulusal	Enerji Sistemleri Mühendisliği	<a href="https://enerji.yalova.edu.tr/tr/Page/Icerik/bolumumuz-ogrencilerine-iklimlendirme-sistemleri-dersi-kapsaminda-tekNIK-egitim-verilmistir">https://enerji.yalova.edu.tr/tr/Page/Icerik/bolumumuz-ogrencilerine-iklimlendirme-sistemleri-dersi-kapsaminda-tekNIK-egitim-verilmistir</a>
29 Eylül 2022	Söyleşi	Mezunlarla Buluşma	Mezunlar ve Bölüm Başkanı	Enerji Sistemleri Mühendisliği	Ulusal	Enerji Sistemleri Mühendisliği	<a href="https://enerji.yalova.edu.tr/tr/Page/Icerik/mezunlarla-bulusma">https://enerji.yalova.edu.tr/tr/Page/Icerik/mezunlarla-bulusma</a>
06.04.2022	Seminer	PCB ve Donanım Tasarım Mühendisliği Semineri	Megasan Elektronik Sanayi A.Ş.'de PCB Ürün Sorumlusu Semih EROĞLAN	Derslik M205	Ulusal	Elektrik Elektronik Mühendisliği Bölümü	<a href="https://eem.yalova.edu.tr/tr/Page/Icerik/pcb-ve-donanim-tasarim-muhendisligi-seminer-gerceklestirildi">https://eem.yalova.edu.tr/tr/Page/Icerik/pcb-ve-donanim-tasarim-muhendisligi-seminer-gerceklestirildi</a>
24.05.2022	Seminer	Yazılım ve Otomasyon Mühendisliği Semineri	Bekod Mühendislik Ltd. Şti. Genel Müdürü Berkant ARSEVEN	Derslik M205	Ulusal	Elektrik Elektronik Mühendisliği Bölümü	<a href="https://eem.yalova.edu.tr/tr/Page/Icerik/yazilim-ve-otomasyon-muhendisligi-konusunda-seminer-gerceklestirildi">https://eem.yalova.edu.tr/tr/Page/Icerik/yazilim-ve-otomasyon-muhendisligi-konusunda-seminer-gerceklestirildi</a>
15.11.2022	Seminer	Kanada'da Lisansüstü Eğitim ve İş Olanakları	Prof. Dr. Ziad Saghir	Derslik M102	Uluslararası	Elektrik Elektronik Mühendisliği Bölümü / Enerji Sistemleri Mühendisliği	<a href="https://eem.yalova.edu.tr/tr/Page/Icerik/toronto-metropolitan-universitesi-ogretim-uyesi-prof-dr-ziad-saghir-tarafindan-kanadada-lisansustu-egitim-bilgilendirmesi-yapildi">https://eem.yalova.edu.tr/tr/Page/Icerik/toronto-metropolitan-universitesi-ogretim-uyesi-prof-dr-ziad-saghir-tarafindan-kanadada-lisansustu-egitim-bilgilendirmesi-yapildi</a>
16.11.2022	İyi Niyet Protokolü	TMMOB EMO Bursa Şubesi	Şube Başkanı Burak ÖZGEN	İİBF Konferans Salonu	Ulusal	Elektrik Elektronik Mühendisliği Bölümü	<a href="https://eem.yalova.edu.tr/tr/Page/Icerik/bolumumuz-ve-elektrik-muhendisleri-odasi-bursa-subesi-arasinda-iyi-niyet-protokolü-izmalandi">https://eem.yalova.edu.tr/tr/Page/Icerik/bolumumuz-ve-elektrik-muhendisleri-odasi-bursa-subesi-arasinda-iyi-niyet-protokolü-izmalandi</a>
15.11.2022	Eğitim Semineri	AFAD Afet Bilinci Eğitimi	Dr. Öğr. Üyesi Alper CUMHUR	Yalova Üniversitesi Mühendislik Fakültesi	Ulusal	İnşaat Mühendisliği Bölümü	<a href="https://infaat.yalova.edu.tr/tr/Page/Etkinlik/afad-afet-bilinci-egitimi">https://infaat.yalova.edu.tr/tr/Page/Etkinlik/afad-afet-bilinci-egitimi</a>
15.12.2022	Panel	Baret Takma Etkinliği	Dr. Yalçın EYİĞÜN Dr. Çağlar TABAK Dr. Yavuz YEGİN	Raif Dinçkök Kültür Merkezi	Ulusal	İnşaat Mühendisliği Bölümü	<a href="https://infaat.yalova.edu.tr/tr/Page/Etkinlik/baret-takma-etkinligi">https://infaat.yalova.edu.tr/tr/Page/Etkinlik/baret-takma-etkinligi</a>



03.11.2022	Panel	Tecrübe Paylaşımı	İnşaat Mühendisi İKRAM YARALI	Yalova Üniversitesi Mühendislik Fakültesi	Ulusal	İnşaat Mühendisliği Bölümü	<a href="https://insaat.yalova.edu.tr/tr/Page/Etkinlik/meslekte-50-yilini-dolduran-ikram-yarali-konusma-yapti">https://insaat.yalova.edu.tr/tr/Page/Etkinlik/meslekte-50-yilini-dolduran-ikram-yarali-konusma-yapti</a>
1-6 Eylül 2022	Kongre	34. Ulusal Kimya Kongresi	-	Mühendislik Fakültesi	Ulusal	Kimya Mühendisliği Bölümü	<a href="https://muhendislik.yalova.edu.tr/tr/Pag e/Icerik/34-ulusal-kimya-kongresi-acilisi-yogun-bir-katilimla-gerceklestirildi-">https://muhendislik.yalova.edu.tr/tr/Pag e/Icerik/34-ulusal-kimya-kongresi-acilisi-yogun-bir-katilimla-gerceklestirildi-</a>
14.12.2022	Konferans	Bosna Hersek'te Mevcut Durum ve Bosna'nın Geleceği	Prof. Dr. Adimir Jerkoviç	İİBF 15 Temmuz Konferans Salonu	Uluslararası	Uluslararası İlişkiler Bölümü	
13 Aralık 2022	Eğiticinin eğitimi Semineri	Lisansüstü Eğitimde Mevzuat - Akademik ve İdari Sorumluluklar	Dr. Öğr. Üyesi Onur Ünlü, YÜ	İİBF Dekanlık Salonu	Ulusal	İşletme Bölümü	<a href="https://isletme.yalova.edu.tr/tr/Page/Etkinlik/egiticinin-egitimi-seminerleri-lisansustu-egitimde-mevzuat-akademik-ve-idari-sorumluluklar-dr-ogr-uyesi-onur-unlu">https://isletme.yalova.edu.tr/tr/Page/Etkinlik/egiticinin-egitimi-seminerleri-lisansustu-egitimde-mevzuat-akademik-ve-idari-sorumluluklar-dr-ogr-uyesi-onur-unlu</a>
8 Aralık 2022	Eğiticinin eğitimi Semineri	Lisans ve lisansüstü eğitim süreciyle ilgili deneyim aktarımı	Prof. Dr. Senay YÜRÜR KARSLIOĞLU	İİBF Dekanlık Salonu	Ulusal	İşletme Bölümü	<a href="https://isletme.yalova.edu.tr/tr/Page/Etkinlik/egiticinin-egitimi-seminerleri-lisans-ve-lisansustu-egitim-sureci-ile-ilgili-deneyimler-prof-dr-senay-yurur-karslioglu">https://isletme.yalova.edu.tr/tr/Page/Etkinlik/egiticinin-egitimi-seminerleri-lisans-ve-lisansustu-egitim-sureci-ile-ilgili-deneyimler-prof-dr-senay-yurur-karslioglu</a>
6 Aralık 2022	Eğiticinin eğitimi Semineri	A reflection on supervision experiences	Dr. Arjan KEIZER, University of Manchester	çevrimiçi	Ulusal	İşletme Bölümü	<a href="https://isletme.yalova.edu.tr/tr/Page/Etkinlik/egiticinin-egitimi-seminerleri-a-practical-reflection-on-supervising-postgraduate-students-dr-arjan-keizer">https://isletme.yalova.edu.tr/tr/Page/Etkinlik/egiticinin-egitimi-seminerleri-a-practical-reflection-on-supervising-postgraduate-students-dr-arjan-keizer</a>
30 Kasım, 2022	Eğiticinin eğitimi Semineri	Vaka Öğretimi ve Yazımı	Prof. Nazlı Wasti Pamuksuz, ODTÜ	çevrimiçi	Ulusal	İşletme Bölümü	<a href="https://isletme.yalova.edu.tr/tr/Page/Etkinlik/egiticinin-egitimi-seminerleri-vaka-ogretimi-ve-yazimi-prof-dr-nazli-wasti-pamuksuz">https://isletme.yalova.edu.tr/tr/Page/Etkinlik/egiticinin-egitimi-seminerleri-vaka-ogretimi-ve-yazimi-prof-dr-nazli-wasti-pamuksuz</a>
28 Kasım, 2022	Eğiticinin eğitimi Semineri	Alternatif Ölçme Stratejileri	Dr. Ferah Özer, Koç Üniv.	çevrimiçi	Ulusal	İşletme Bölümü	<a href="https://isletme.yalova.edu.tr/tr/Page/Etkinlik/egiticinin-egitimi-seminerleri-alternatif-olcme-stratejileri-dr-ferah-ozer">https://isletme.yalova.edu.tr/tr/Page/Etkinlik/egiticinin-egitimi-seminerleri-alternatif-olcme-stratejileri-dr-ferah-ozer</a>



3 Kasım, 2022	Eğiticinin eğitimi Semineri	Stata Eğitimi	Kurum dışı (Dr.Aras Khazal, NTNU Business School, Norveç)	İİBF 204 No'lu derslik	Ulusal	İşletme Bölümü	<a href="https://isletme.yalova.edu.tr/tr/Page/Etkinlik/stata-istatistik-programi-egitimi-aras-khazal-ntnu-business-school-faculty-of-economics-and-management">https://isletme.yalova.edu.tr/tr/Page/Etkinlik/stata-istatistik-programi-egitimi-aras-khazal-ntnu-business-school-faculty-of-economics-and-management</a>
10.02.2 022	Webinar	İktisat ve Finans Sohbetleri Birikim ve Bölüşüm Sorunu	Dr. Cem OYVAT	Youtube	Uluslararası	İktisat Bölümü	<a href="https://iktisat.yalova.edu.tr/tr/Page/Etkinlik/iktisat-ve-finans-sohbetleri-birikim-bolusum-sorunsali-">https://iktisat.yalova.edu.tr/tr/Page/Etkinlik/iktisat-ve-finans-sohbetleri-birikim-bolusum-sorunsali-</a>
16.08.2 022	Söyleşi	Dış Paydaş Görüşü Almak	STK Temsilcisi Mehmet Kuyumcu	Yalova Üniversite si İktisadi ve İdari Bilimler Fakültesi İktisat Bölümü	Ulusal	İktisat Bölümü	<a href="https://iktisat.yalova.edu.tr/tr/Page/Icerik/yalova-universitesi-mezunlar-derneginden-stk-temsilcisi-muteahhit-mehmet-kuyumcu-ile-roportaj">https://iktisat.yalova.edu.tr/tr/Page/Icerik/yalova-universitesi-mezunlar-derneginden-stk-temsilcisi-muteahhit-mehmet-kuyumcu-ile-roportaj</a>
23.08.2 022	Söyleşi	Dış Paydaş Görüşü Almak	Yalova Bağımsız Denetçiler Derneği	Yalova Üniversite si İktisadi ve İdari Bilimler Fakültesi İktisat Bölümü	Ulusal	İktisat Bölümü	<a href="https://iktisat.yalova.edu.tr/tr/Page/Icerik/yalova-bagimsiz-denetçiler-dernegi-baskani-sengul-tanir-ile-bolumumuz-ogretim-uyesi-dr-mahmut-">https://iktisat.yalova.edu.tr/tr/Page/Icerik/yalova-bagimsiz-denetçiler-dernegi-baskani-sengul-tanir-ile-bolumumuz-ogretim-uyesi-dr-mahmut-</a>
26.08.2 022	Söyleşi	Dış Paydaş Görüşü Almak	Yalova Mali Müşavirler Odası	Yalova Üniversite si İktisadi ve İdari Bilimler Fakültesi İktisat Bölümü	Ulusal	İktisat Bölümü	<a href="https://iktisat.yalova.edu.tr/tr/Page/Icerik/yalova-mali-musavirler-odasi-baskani-sait-aydin-ile-bolumumuz-ogretim-uyesi-dr-mahmut-kucukoglu-bir-araya-geldi">https://iktisat.yalova.edu.tr/tr/Page/Icerik/yalova-mali-musavirler-odasi-baskani-sait-aydin-ile-bolumumuz-ogretim-uyesi-dr-mahmut-kucukoglu-bir-araya-geldi</a>
07.12.2 022	Söyleşi	Asil Özbay ile İş Dünyası ve Yaşam Motivasyonu Üzerine Bir Söyleşi	Asil Özbay	İktisadi ve İdari Bilimler Fakültesi 15 Temmuz Konferans Salonu	Ulusal	İktisat Bölümü	<a href="https://iktisat.yalova.edu.tr/tr/Page/Icerik/asil-ozbay-ile-is-dunyasi-ve-yasam-motivasyonu-uzerine-bir-soylesi-konulu-etkinlik-gercekleştirildi">https://iktisat.yalova.edu.tr/tr/Page/Icerik/asil-ozbay-ile-is-dunyasi-ve-yasam-motivasyonu-uzerine-bir-soylesi-konulu-etkinlik-gercekleştirildi</a>
01.04.2 022	Seminer	Bilimsel Araştırma Geleneği	Prof.Dr.H. Cenk SÖZEN	Online	Ulusal	Lisansüstü Eğitim Enstitüsü	<a href="https://lee.yalova.edu.tr/tr/Page/Icerik/bilimsel-arastirma-geleneği-konulu-seminer-gercekleştirildi">https://lee.yalova.edu.tr/tr/Page/Icerik/bilimsel-arastirma-geleneği-konulu-seminer-gercekleştirildi</a>
16.05.2 022	Seminer	Yoksunluk ve Bağımlılık	Prof.Dr.Erol ERÇAĞ	Rektörlük Konferans Salonu	Ulusal	Lisansüstü Eğitim Enstitüsü	<a href="https://lee.yalova.edu.tr/tr/Page/Icerik/yoksunluk-ve-bagimlilik-konulu-seminer-gercekleştirildi">https://lee.yalova.edu.tr/tr/Page/Icerik/yoksunluk-ve-bagimlilik-konulu-seminer-gercekleştirildi</a>



## 2022 Yılı Faaliyet Raporu

04.07.2022	Eğitim Semineri	Sosyal Bilimler Alanında Proje Yazma Eğitimi	Doktorant Ayşe KAŞIKIRIK	Yalova Uygulama Otel	Ulusal	Lisansüstü Eğitim Enstitüsü	<a href="https://lee.yalova.edu.tr/tr/Page/Icerik/lisansustu-ogrencilerimize-proje-yazma-egitimi-verildi">https://lee.yalova.edu.tr/tr/Page/Icerik/lisansustu-ogrencilerimize-proje-yazma-egitimi-verildi</a>
01.04.2022	Eğitim	Narko-Rehber Gençlik Modülü Eğitimi	Yılmaz ÇETİN-Kemal BÖRKLÜ (Yalova İl Emniyet Müd.)	Armutlu MYO Konferans Salonu	Ulusal	Yalova Üniversitesi-Yalova İl Emniyet Müdürlüğü	<a href="https://armutlumyo.yalova.edu.tr/tr/Pag e/Icerik/narkorehber-genclik-modulu-egitimi">https://armutlumyo.yalova.edu.tr/tr/Pag e/Icerik/narkorehber-genclik-modulu-egitimi</a>
12.05.2022	Kariyer Günü	Turizmde Sektör Öğrenci Buluşması 1	Hakan BULGAN, Tuncay SÖNMEZ, Serdal KAPLAN	Armutlu MYO Konferans Salonu	Ulusal	Armutlu MYO	<a href="https://armutlumyo.yalova.edu.tr/tr/Pag e/Icerik/turizmde-ogrenci-sektor-bulusmasi-etkinligi">https://armutlumyo.yalova.edu.tr/tr/Pag e/Icerik/turizmde-ogrenci-sektor-bulusmasi-etkinligi</a>
24.05.2022	Kariyer Günü	Turizmde Sektör Öğrenci Buluşması 2	Çisil DURAN-Erkan PEHLİVANLI	Armutlu MYO Konferans Salonu	Ulusal	Armutlu MYO	<a href="https://otellokantaikram.yalova.edu.tr/tr/Page/Icerik/2021-2022-ogrenci-sektor-bulusmasinin-ikincisi-gerceklestirildi-2">https://otellokantaikram.yalova.edu.tr/tr/Page/Icerik/2021-2022-ogrenci-sektor-bulusmasinin-ikincisi-gerceklestirildi-2</a>
25.05.2022	Etkinlik	Lider Çocuk Tarım Kampı	Dr. Öğr. Üyesi Emre KABİL, Dr. Öğr. Üyesi Aytaç GÜRDAL, Öğr. Gör. Dr. Selin KAYALI	Armutlu MYO	Ulusal	Yalova İl Tarım ve Orman Müd.	<a href="https://armutlumyo.yalova.edu.tr/tr/Pag e/Icerik/lider-cocuk-tarim-kampi-ziyareti">https://armutlumyo.yalova.edu.tr/tr/Pag e/Icerik/lider-cocuk-tarim-kampi-ziyareti</a>
27-28.05.2022	Eğitim	Genç İstihdamı Projesi Eğitimleri	Cüneyt ÖRKMEZ	Armutlu MYO Konferans Salonu	Ulusal	Armutlu MYO	<a href="https://armutlumyo.yalova.edu.tr/tr/Pag e/Icerik/dogu-marmara-kalkinma-ajansi-isbirliginde-genc-istihdami-projesi-kapsaminda-egitimler-gerceklestirildi">https://armutlumyo.yalova.edu.tr/tr/Pag e/Icerik/dogu-marmara-kalkinma-ajansi-isbirliginde-genc-istihdami-projesi-kapsaminda-egitimler-gerceklestirildi</a>
21.09.2022	Çalıştay	2024-2028 Bölge Planı Yalova Çalıştayı	Dr. Öğr. Üyesi Serhan MANTOĞLU	YTSO Toplantı Salonu	Ulusal	Doğu Marmara Kalkınma Ajansı	<a href="https://armutlumyo.yalova.edu.tr/tr/Pag e/Icerik/meslek-yuksekokulumuz-dogu-marmara-kalkinma-ajansi-marka-2022-yili-mali-destek-program-lansmani-ve-2024-2028-bolge-plani-valova-calistayina-katildi">https://armutlumyo.yalova.edu.tr/tr/Pag e/Icerik/meslek-yuksekokulumuz-dogu-marmara-kalkinma-ajansi-marka-2022-yili-mali-destek-program-lansmani-ve-2024-2028-bolge-plani-valova-calistayina-katildi</a>
07.10.2022	Eğitim	Oryantasyon Programı	Prof. Dr. Senay YÜRÜR KARSLIOĞLU, Rasim ÇETİK, Yalçın TOKAY, Umut Berkay POLAT	Armutlu MYO Konferans Salonu	Ulusal	Yalova Üniversitesi	<a href="https://armutlumyo.yalova.edu.tr/tr/Pag e/Icerik/meslek-yuksekokulumuza-veni-baslayan-ogrencilerimize-oryantasyon-programi-gerceklestirildi">https://armutlumyo.yalova.edu.tr/tr/Pag e/Icerik/meslek-yuksekokulumuza-veni-baslayan-ogrencilerimize-oryantasyon-programi-gerceklestirildi</a>



## 2022 Yılı Faaliyet Raporu

18.10.2022	Tatbikat	"2022 Yılı TAMP Saha Uzantılı Masa Başlı Tatbikatı" Deprem Tahliye Tatbikatı		Armutlu MYO	Ulusal	Yalova Üniversitesi-AFAD	<a href="https://armutlumyo.yalova.edu.tr/tr/Pag e/Icerik/meslek-yuksekokulumuzda-deprem-tahliye-tatbikati-gerceklestirildi">https://armutlumyo.yalova.edu.tr/tr/Pag e/Icerik/meslek-yuksekokulumuzda-deprem-tahliye-tatbikati-gerceklestirildi</a>
08.11.2022	Tatbikat	Acil Durum Yangın Tahliye Tatbikatı		Armutlu MYO	Ulusal	Yalova İl İtfaiye Müdürlüğü ve Yalova Üniversitesi	<a href="https://armutlumyo.yalova.edu.tr/tr/Pag e/Icerik/meslek-yuksekokulumuzda-yangin-tatbikati-gerceklestirildi">https://armutlumyo.yalova.edu.tr/tr/Pag e/Icerik/meslek-yuksekokulumuzda-yangin-tatbikati-gerceklestirildi</a>
10.11.2022	Gönüllülük Faaliyeti	Kan Bağışı Etkinliği		Armutlu MYO	Ulusal	Kızılay Yalova Şubesi	<a href="https://armutlumyo.yalova.edu.tr/tr/Pag e/Icerik/meslek-yuksekokulumuzda-kan-bagisi-etkinligi-duzenlendi">https://armutlumyo.yalova.edu.tr/tr/Pag e/Icerik/meslek-yuksekokulumuzda-kan-bagisi-etkinligi-duzenlendi</a>
22.11.2022	Eğitim	Güvenilir Gıda Eğitimi	Dr. Öğr. Üyesi Emre KABİL	Vilayetler Birliği Hafize Sakız Anaokulu (Armutlu)	Ulusal	Vilayetler Birliği Hafize Sakız Anaokulu (Armutlu)	<a href="https://armutlumyo.yalova.edu.tr/tr/Pag e/Icerik/armutlu-vilayetler-birligi-hafize-sakiz-anaokulu-ogrencilerine-guvenilir-gida-egitimi-verildi">https://armutlumyo.yalova.edu.tr/tr/Pag e/Icerik/armutlu-vilayetler-birligi-hafize-sakiz-anaokulu-ogrencilerine-guvenilir-gida-egitimi-verildi</a>
13.12.2022	Eğitim	Gençlik Eğitim Modülü Eğitimi	Yılmaz ÇETİN-Hilal Yavuz ÖZTÜRK (Yalova İl Emniyet Müd.)	Armutlu MYO Konferans Salonu	Ulusal	Yalova Üniversitesi-Yalova İl Emniyet Müdürlüğü	<a href="https://armutlumyo.yalova.edu.tr/tr/Pag e/Icerik/genclik-modulu-egitimi-2">https://armutlumyo.yalova.edu.tr/tr/Pag e/Icerik/genclik-modulu-egitimi-2</a>
22.12.2022	Toplantı	Gastro Fish Projesi Kapanış Toplantısı	Prof. Dr. Derya GÜROY	Yalova MYO Konferans Salonu	Uluslararası	Armutlu MYO	<a href="https://armutlumyo.yalova.edu.tr/tr/Pag e/Icerik/gastrofish-projesi-kapanis-konferansi-gerceklesti">https://armutlumyo.yalova.edu.tr/tr/Pag e/Icerik/gastrofish-projesi-kapanis-konferansi-gerceklesti</a>
12.12.2022	Konferans	Deniz Turizm Sektörü ve Yatçılık Konferansı	Kaptan Yusuf Ziya Göz, Fadime Unen, Yaşar Keleş, İsmail Öztürk	Yalova MYO Konferans Salonu	Ulusal	Ulaştırma Hizmetleri Bölümü-Öğr. Gör Hakan Kahramaner	
16.12.2022	Teknik Gezi	Müze ve Marina gezisi		Beşiktaş Denizcilik Müzesi-Tuzla Viaport Marina İstanbul	Ulusal	Ulaştırma Hizmetleri Bölümü-Öğr. Gör Hakan Kahramaner	
23.12.2022	Teknik Gezi	CNR Avrasya Boat Show		İstanbul	Ulusal	Ulaştırma Hizmetleri Bölümü-Öğr. Gör Hakan Kahramaner	
09.11.2022	Mezun Buluşması	Mezun Buluşması	Selin Terzi, Mesut Yüksel ve Mahmut Küçükbingöl	Yalova MYO Konferans Salonu	Ulusal	Yalova MYO Pazarlama Reklamcılık Bölümü	<a href="https://pazarlama.yalova.edu.tr/tr/Page/Etkinlik/mezun-bulusmasi">https://pazarlama.yalova.edu.tr/tr/Page/Etkinlik/mezun-bulusmasi</a>





## 2022 Yılı Faaliyet Raporu

12.10.2022	Oryantasyon Programı	Oryantasyon Programı	Bölüm Öğretim Elemanları	Yalova MYO Konferans Salonu	Ulusal	Yalova MYO Pazarlama Reklamcılık Bölümü	<a href="https://pazarlama.yalova.edu.tr/tr/Page/Icerik/oryantasyon-programi-2">https://pazarlama.yalova.edu.tr/tr/Page/Icerik/oryantasyon-programi-2</a>
19.06.2022	Oryantasyon Programı	Oryantasyon Programı	Bölüm Öğretim Elemanları	Yalova MYO Konferans Salonu	Ulusal	Yalova MYO Pazarlama Reklamcılık Bölümü	<a href="https://pazarlama.yalova.edu.tr/tr/Page/Icerik/dis-paydas-toplantisi-gerceklestirildi">https://pazarlama.yalova.edu.tr/tr/Page/Icerik/dis-paydas-toplantisi-gerceklestirildi</a>
21.12.2022	Proje Kapanış Etkinliği	Gastro Fish Projesi Balık Ekmek Ve Midye Etkinliği	Prof.Dr. Derya Güroy	Yalova Myo Konferans Salonu/Bahçesi	Uluslararası	Otel, Lokanta Ve İkram Hizmetleri Bölümü	<a href="https://turizm.yalova.edu.tr/tr/Page/Icerik/gastrofish-kapanis-konferansi-gerceklesti">https://turizm.yalova.edu.tr/tr/Page/Icerik/gastrofish-kapanis-konferansi-gerceklesti</a>
07.11.2022	Workshop	Çikolata Ve Çikolata Çeşitleri (Workshop)		Black Bird Thermal Hotel	Ulusal	Otel, Lokanta Ve İkram Hizmetleri Bölümü	<a href="https://turizm.yalova.edu.tr/tr/Page/Icerik/ogrencilerimiz-pastacilik-ve-cikolata-workshopuna-katildi">https://turizm.yalova.edu.tr/tr/Page/Icerik/ogrencilerimiz-pastacilik-ve-cikolata-workshopuna-katildi</a>
06.11.2022	Etkinlik	Mezun Öğrencilerimiz İle Öğrencilerimiz in Buluşması	Menekşe Çolpa, Simge Marangoz, Ataberk Akıllıoğlu Ve Elem Nur Saka	Yalova Myo Konferans Salonu	Ulusal	Otel, Lokanta Ve İkram Hizmetleri Bölümü	<a href="https://turizm.yalova.edu.tr/tr/Page/Icerik/mezun-ogrencilerimiz-ile-ogrencilerimizin-bulusmasi-2">https://turizm.yalova.edu.tr/tr/Page/Icerik/mezun-ogrencilerimiz-ile-ogrencilerimizin-bulusmasi-2</a>
07.11.2022	Paydaş Ziyareti	Yalova'da Faaliyet Gösteren Otel İşletmelerine Ziyaret		İşletmeler	Ulusal	Otel, Lokanta Ve İkram Hizmetleri Bölümü	<a href="https://turizm.yalova.edu.tr/tr/Page/Icerik/yalovada-faaliyet-gosteren-otel-isletmelerine-ziyaret">https://turizm.yalova.edu.tr/tr/Page/Icerik/yalovada-faaliyet-gosteren-otel-isletmelerine-ziyaret</a>
17.11.2022	Kariyer Günü	Rixos Premium Tekirova İşletmesinden Öğrencilerimize İş Ve Staj İmkânı	Rixos Hotels Eğitim Ve Geliştirme Departman Müdürü Kemal Sümer, Patika İnsan Kaynakları Şirketi Kurucusu Ve Yöneticisi İskender Işık	Yalova Myo Konferans Salonu	Ulusal	Otel, Lokanta Ve İkram Hizmetleri Bölümü	<a href="https://turizm.yalova.edu.tr/tr/Page/Icerik/rixos-premium-tekirova-isletmesinden-ogrencilerimize-is-ve-staj-imbani">https://turizm.yalova.edu.tr/tr/Page/Icerik/rixos-premium-tekirova-isletmesinden-ogrencilerimize-is-ve-staj-imbani</a>
24.05.2022	Kariyer Günü	Meslek Yüksekokulumuz Öğrencileri Mesleğin İnceliklerini Sahada Öğreniyor		Yalova Myo Konferans Salonu	Ulusal	Otel, Lokanta Ve İkram Hizmetleri Bölümü	<a href="https://turizm.yalova.edu.tr/tr/Page/Icerik/meslek-yuksekokulumuz-ogrencileri-meslegin-inceликlerini-sahada-ogreniyor">https://turizm.yalova.edu.tr/tr/Page/Icerik/meslek-yuksekokulumuz-ogrencileri-meslegin-inceликlerini-sahada-ogreniyor</a>
24.05.2022	Tanıtım	Yalova Nene Hatun Mesleki Ve Teknik Anadolu Lisesi 12. Sınıf Öğrencilerine Aşçılık Programı Tanıtımı Gerçekleştirildi		Aşçılık Programı	Ulusal	Otel, Lokanta Ve İkram Hizmetleri Bölümü	<a href="https://turizm.yalova.edu.tr/tr/Page/Icerik/yalova-nene-hatun-mesleki-ve-teknik-anadolu-lisesi-12-sinif-ogrencilerine-ascilik-programi-tanitimi-gerceklestirildi">https://turizm.yalova.edu.tr/tr/Page/Icerik/yalova-nene-hatun-mesleki-ve-teknik-anadolu-lisesi-12-sinif-ogrencilerine-ascilik-programi-tanitimi-gerceklestirildi</a>



## 2022 Yılı Faaliyet Raporu

10.11.2022	Seminer	Gemi Yönetimi ve Hiyerarşi	Kpt.Boğaç SELÇUK	Yalova MYO Konferans Salonu	Ulusal	Motorlu Araçlar ve Ulaştırma Teknolojileri Bölümü	<a href="https://motorluaracar.yalova.edu.tr/tr/Page/Etkinlik/ogrencilerimize-gemi-yonetim-ve-hiyerarshi-semineriverildir">https://motorluaracar.yalova.edu.tr/tr/Page/Etkinlik/ogrencilerimize-gemi-yonetim-ve-hiyerarshi-semineriverildir</a>
17.11.2022	Seminer	Denizcilik Sektöründe Uygulamalar	Kpt.Engin ÖZBEK	Yalova MYO 106 Nolu Derslik	Ulusal	Motorlu Araçlar ve Ulaştırma Teknolojileri Bölümü	<a href="https://motorluaracar.yalova.edu.tr/tr/Page/Etkinlik/denizcilikte-sektorunde-uygulamalar-konuluseminer-duzenlendi">https://motorluaracar.yalova.edu.tr/tr/Page/Etkinlik/denizcilikte-sektorunde-uygulamalar-konuluseminer-duzenlendi</a>
27.05.2022	Toplantı	Dış Paydaş Toplantısı	-	Yalova	-	Malzeme ve Malzeme İşleme Teknolojileri	<a href="https://lastikplastik.yalova.edu.tr/tr/Pagelicerik/bolumumuzde-dis-paydas-toplantisi-gerceklestirildi">https://lastikplastik.yalova.edu.tr/tr/Pagelicerik/bolumumuzde-dis-paydas-toplantisi-gerceklestirildi</a>
25 Kasım 2022	Teknik Gezi	31. Uluslararası İstanbul Plastik Endüstrisi Fuarı	-	İstanbul	Uluslararası	Malzeme ve Malzeme İşleme Teknolojileri	<a href="https://lastikplastik.yalova.edu.tr/tr/Pagelicerik/plasteurasia-fuarina-tekni-gezi-duzenlendi-2-2">https://lastikplastik.yalova.edu.tr/tr/Pagelicerik/plasteurasia-fuarina-tekni-gezi-duzenlendi-2-2</a>
21 Aralık 2022	Mezun-Öğrenci Buluşması	Mezun-Öğrenci Buluşması	-	Yalova	-	Malzeme ve Malzeme İşleme Teknolojileri	<a href="https://lastikplastik.yalova.edu.tr/tr/Pagelicerik/mezun-ogrenci-bulusmasi">https://lastikplastik.yalova.edu.tr/tr/Pagelicerik/mezun-ogrenci-bulusmasi</a>
6 Ekim 2022	Oryantasyon Programı	Oryantasyon Programı	Daire Başkanlığı	Yalova MYO Konferans Salonu	Ulusal	Yalova MYO Bilgisayar Teknolojileri Bölümü	<a href="https://biltek.yalova.edu.tr/tr/Page/Etkinlik/Oryantasyon%20E%44%9Fitimi">https://biltek.yalova.edu.tr/tr/Page/Etkinlik/Oryantasyon%20E%44%9Fitimi</a>
11 Ekim 2022	Oryantasyon Programı	Oryantasyon Programı	Bölüm Öğretim Elemanları	Yalova MYO Konferans Salonu	Ulusal	Yalova MYO Bilgisayar Teknolojileri Bölümü	<a href="https://biltek.yalova.edu.tr/tr/Page/Etkinlik/B%3%B6%3%BCm%20Oryantasyon%20Semineri">https://biltek.yalova.edu.tr/tr/Page/Etkinlik/B%3%B6%3%BCm%20Oryantasyon%20Semineri</a>
28/10/2022	Teknik Gezi – Fuar Gezisi	Deniz Üstü Enerji Teknolojileri Fuarı Ve Konferansı (Marentech-Expo) Fuar Gezisi	-	İzmir	Ulusal	Elektrik Ve Enerji Bölümü	<a href="https://elektrikerji.yalova.edu.tr/tr/Page/Icerik/elektrik-ve-enerji-bolumu-ogrencilerimiz-deniz-ustu-enerji-teknolojileri-fuari-ve-konferansinda">https://elektrikerji.yalova.edu.tr/tr/Page/Icerik/elektrik-ve-enerji-bolumu-ogrencilerimiz-deniz-ustu-enerji-teknolojileri-fuari-ve-konferansinda</a>
15/11/2022	Seminer	Yurtdışında Öğrenci Olmanın	Prof.Dr. Ziad Saghir	Yalova MYO (Konferans)	Ulusal	Elektrik Ve Enerji Bölümü	<a href="https://elektrikerji.yalova.edu.tr/tr/Page/Icerik/ya">https://elektrikerji.yalova.edu.tr/tr/Page/Icerik/ya</a>



## 2022 Yılı Faaliyet Raporu

			Avantaj Ve Dezavantajları		Salonu)			ksekokulumuzda-yurtdisinda-ogrenci-olmanin-avantaj-ve-dezavantajlari-konulu-seminer-duzenlendi
07/12/2022	Seminer	Endüstriyel Tesislerde Soğutma Sistemleri Konferansı	Hakan Önal Ayşenur Arslan Batuhan Üğüdü	Yalova MYO (Konferans Salonu)	Ulusal	Elektrik Ve Enerji Bölümü	<a href="https://elektriken.erji.yalova.edu.tr/tr/Page/Icerik/mac-sogutma-san-tic-as-ile-kariyer-gunlerin">https://elektriken.erji.yalova.edu.tr/tr/Page/Icerik/mac-sogutma-san-tic-as-ile-kariyer-gunlerin</a>	
08/12/2022	Teknik Gezi	Yaski Teknik Gezisi		Yalova (YASKİ)	Ulusal	Elektrik ve Enerji Bölümü	<a href="https://elektriken.erji.yalova.edu.tr/tr/Page/Etkinlik/yaski-teknik-gezisi">https://elektriken.erji.yalova.edu.tr/tr/Page/Etkinlik/yaski-teknik-gezisi</a>	
28/12/2022	Eğitim Semineri	Afet Farkındalık Eğitimi	Öğr. Gör. Ersel KILIÇ	Yalova MYO (Konferans Salonu)	Ulusal	Elektrik ve Enerji Bölümü	<a href="https://elektriken.erji.yalova.edu.tr/tr/Page/Icerik/bolumumuzde-afet-farkindalik-egitimi-gerceklestirildi">https://elektriken.erji.yalova.edu.tr/tr/Page/Icerik/bolumumuzde-afet-farkindalik-egitimi-gerceklestirildi</a>	
30.11.2022	Seminer	Tersanelerde Yangın Güvenliği Semineri	Ayetullah Alagan	Yalova Meslek Yüksekokulu Konferans Salonu	Ulusal	Mülkiyet Koruma ve Güvenlik Bölümü	<a href="https://mulkiyetkoruma.yalova.edu.tr/tr/Page/Icerik/tersanelerde-yanigin-guvenligi-semineri">https://mulkiyetkoruma.yalova.edu.tr/tr/Page/Icerik/tersanelerde-yanigin-guvenligi-semineri</a>	
12.11.2022	Eğitim	Arama Kurtarma ve Yüksekten İniş Eğitimleri	AFAD	AKDF Eğitim Sahası	Ulusal	Mülkiyet Koruma ve Güvenlik Bölümü	<a href="https://mulkiyetkoruma.yalova.edu.tr/tr/Page/Icerik/arama-kurtarma-ve-yuksekten-inis-egitimleri-duzenlendi">https://mulkiyetkoruma.yalova.edu.tr/tr/Page/Icerik/arama-kurtarma-ve-yuksekten-inis-egitimleri-duzenlendi</a>	
9.11.2022	Eğitim	Afet Psikolojisi Eğitimi	Ezgi Yalçın İlhan	Yalova Meslek Yüksekokulu 106 Numaralı Derslik	Ulusal	Mülkiyet Koruma ve Güvenlik Bölümü	<a href="https://mulkiyetkoruma.yalova.edu.tr/tr/Page/Icerik/afet-psikolojisi-egitimi-gerceklestirildi">https://mulkiyetkoruma.yalova.edu.tr/tr/Page/Icerik/afet-psikolojisi-egitimi-gerceklestirildi</a>	
9.11.2022	Seminer	Saf Kimya Yangını Semineri	Doğan Toncer	Yalova Meslek Yüksekokulu Konferans Salonu	Ulusal	Mülkiyet Koruma ve Güvenlik Bölümü	<a href="https://mulkiyetkoruma.yalova.edu.tr/tr/Page/Icerik/saf-kimya-yanigini-semineri-gerceklestirildi">https://mulkiyetkoruma.yalova.edu.tr/tr/Page/Icerik/saf-kimya-yanigini-semineri-gerceklestirildi</a>	
22.07.2022	Teknik gezi			Altınova Yalova		Park ve Bahçe Bit.		



27.12.2022	Teknik Gezi				Yalova Kesme Çiçek Borsası		Park ve Bahçe Bitkileri Böl	
1.11.2022	Teknik Gezi				KORTEKS ve Bursa İpekçilik Enstitüsü	Ulusal	Tekstil-Giyim, Ayakkabı ve Deri Bölümü	<a href="https://tekstil.yalova.edu.tr/tr/Page/Icerik/korteks-iplik-fabrikasina-teknik-gezi-">https://tekstil.yalova.edu.tr/tr/Page/Icerik/korteks-iplik-fabrikasina-teknik-gezi-</a> <a href="https://tekstil.yalova.edu.tr/tr/Page/Icerik/ogrencilerimiz-bursa-ipegiyle-bulustu">https://tekstil.yalova.edu.tr/tr/Page/Icerik/ogrencilerimiz-bursa-ipegiyle-bulustu</a> YEREL BASIN <a href="http://www.yalovamiz.com/gelecegin-tekstilcileri-teknik-gezi-yapti-n44289/">http://www.yalovamiz.com/gelecegin-tekstilcileri-teknik-gezi-yapti-n44289/</a>
21.12.2022	Teknik Gezi				DERHAN TEKSTİL ve İPEK-İŞ	Ulusal	Tekstil-Giyim, Ayakkabı ve Deri Bölümü	<a href="https://tekstil.yalova.edu.tr/tr/Page/Icerik/ipek-is-mensucat-a-teknik-gezi-2">https://tekstil.yalova.edu.tr/tr/Page/Icerik/ipek-is-mensucat-a-teknik-gezi-2</a> <a href="https://tekstil.yalova.edu.tr/tr/Page/Icerik/derhan-tekstil-e-teknik-gezi">https://tekstil.yalova.edu.tr/tr/Page/Icerik/derhan-tekstil-e-teknik-gezi</a>
11.05.2022	Konferans	Avrupa Entegrasyonu ve Göç Konferansı	Dr.Öğr.Üyesi İlyas ARSLAN – Arş.Gör.Dr. Ömür KARAAĞAÇ	Çevrimiçi		Uluslararası	Yalova Üniversitesi Hukuk Fakültesi ve Yalova Üniversitesi Uluslararası Çatışma Çözümleri Uygulama ve Araştırma Merkezi (YÜÇAM) işbirliğiyle	<a href="https://hukuk.yalova.edu.tr/tr/Page/Icerik/avrupa-entegrasyonu-ve-goc-konferansi-hakkinda-2">https://hukuk.yalova.edu.tr/tr/Page/Icerik/avrupa-entegrasyonu-ve-goc-konferansi-hakkinda-2</a>
15/11/2022	Etkinlik	25 Kasım Kadına Yönelik Şiddetle Uluslararası Mücadele Etkinliği			Çınarcık MYO	Ulusal	Sosyal Hizmet ve Danışmanlık Bölümü	<a href="https://cinarcikmyo.yalova.edu.tr/tr/Page/Etkinlik/25-kasim-kadina-yonelik-siddetle-uluslararasi-mucadele-gunu-etkinligi">https://cinarcikmyo.yalova.edu.tr/tr/Page/Etkinlik/25-kasim-kadina-yonelik-siddetle-uluslararasi-mucadele-gunu-etkinligi</a>
09/11/2022	Konferans	Dünden Bugüne Batı ve Sömürgecilik	Prof. Dr. Taner TATAR		Çınarcık MYO	Ulusal	Yönetim ve Organizasyon Bölümü	<a href="https://cinarcikmyo.yalova.edu.tr/tr/Page/Etkinlik/dunden-bugune-bati-ve-somurgecilik-carsamba-sohbetleri-25">https://cinarcikmyo.yalova.edu.tr/tr/Page/Etkinlik/dunden-bugune-bati-ve-somurgecilik-carsamba-sohbetleri-25</a>
02/11/2022	Konferans	Kent Güvenliği Açısından Başboş Köpek	Prof.Dr. Ethem Kadri PEKTAŞ		Çınarcık MYO	Ulusal	Yönetim ve Organizasyon	<a href="https://cinarcikmyo.yalova.edu.tr/tr/Page/Etkinlik/carsamba">https://cinarcikmyo.yalova.edu.tr/tr/Page/Etkinlik/carsamba</a>



## 2022 Yılı Faaliyet Raporu

			Sorunu				Bölümü	
	03/11/2022	Eğitim	Yangın Tatbikatı	İtfaiye Eğitmeni Mustafa ÖZTOPRAK	Çınarcık Myo	Ulusal	Çınarcık Myo	<a href="https://sohbetleri-24-kent-guvenligi-acisindan-basihos-kopek-sorunu">-sohbetleri-24-kent-guvenligi-acisindan-basihos-kopek-sorunu</a> <a href="https://cinarcikmyo.yalova.edu.tr/tr/Pag e/Icerik/yuksekokul umuzda-yanigin-tatbikati-gerceklestirildi">https://cinarcikmyo.yalova.edu.tr/tr/Pag e/Icerik/yuksekokul umuzda-yanigin-tatbikati-gerceklestirildi</a>
	17/11/2022	Sunum	Tecrübe Paylaşımı	Öğr.Gör. Nazan AYAN	Çınarcık KYK Kız Öğrenci Yurdu	Ulusal	Çınarcık KYK Kız Öğrenci Yurdu	<a href="https://cinarcikmyo.yalova.edu.tr/tr/Pag e/Icerik/ogr-gor-nazan-ayan-genclik-ve-spor-bakanligi-cinarcik-kiz-ogrenci-yurdunda-sunum-yapti">https://cinarcikmyo.yalova.edu.tr/tr/Pag e/Icerik/ogr-gor-nazan-ayan-genclik-ve-spor-bakanligi-cinarcik-kiz-ogrenci-yurdunda-sunum-yapti</a>
	26/10/2022	Konferans	Sosyal Değişim ve Gündelik Hayat Üzerine - Yeni Vaziyetler, Yeni Pratikler	Dr. Öğr. Üyesi Selman Yarcı	Çınarcık MYO	Ulusal	Çınarcık MYO	<a href="https://cinarcikmyo.yalova.edu.tr/tr/Pag e/Etkinlik/akademik-yil-acilis-dersi-sosyal-degisim-ve-gundelik-hayat-uzerine-yeni-vaziyetler-yeni-pratikler-dr-ogr-uyesi-selman-yarci">https://cinarcikmyo.yalova.edu.tr/tr/Pag e/Etkinlik/akademik-yil-acilis-dersi-sosyal-degisim-ve-gundelik-hayat-uzerine-yeni-vaziyetler-yeni-pratikler-dr-ogr-uyesi-selman-yarci</a>
	26/10/2022	Etkinlik	Temiz Çevre Etkinliği	Öğr.Gör. Deniz ORMAN	Çınarcık Myo	Ulusal	Sosyal Hizmet ve Danışmanlık Bölümü	<a href="https://cinarcikmyo.yalova.edu.tr/tr/Pag e/Icerik/temiz-cevre-uygulamasi-yapildi">https://cinarcikmyo.yalova.edu.tr/tr/Pag e/Icerik/temiz-cevre-uygulamasi-yapildi</a>
	02.12.2022	Sunum	Tecrübe Paylaşımı	Öğr. Gör. Gülşah Ferrah POLAT	Çınarcık KYK Kız Öğrenci Yurdu	Ulusal	Çınarcık KYK Kız Öğrenci Yurdu	<a href="https://cinarcikmyo.yalova.edu.tr/tr/Pag e/Icerik/ogr-gor-gulsah-ferrah-polat-genclik-ve-spor-bakanligi-cinarcik-kiz-ogrenci-yurdunda-sunum-yapti01.02">https://cinarcikmyo.yalova.edu.tr/tr/Pag e/Icerik/ogr-gor-gulsah-ferrah-polat-genclik-ve-spor-bakanligi-cinarcik-kiz-ogrenci-yurdunda-sunum-yapti01.02</a>
	01.12.2022	Teknik Gezi	TBMM Gezisi	Öğr.Gör. Cihat ÇETİN	TBMM	Ulusal	Büro Yönetimi ve Yönetici Asistanlığı Programı	<a href="https://cinarcikmyo.yalova.edu.tr/tr/Pag e/Icerik/buro-yonetimi-ve-yoneticisi-asistanligi-programi-tbmm-gezisi-gerceklestirdi">https://cinarcikmyo.yalova.edu.tr/tr/Pag e/Icerik/buro-yonetimi-ve-yoneticisi-asistanligi-programi-tbmm-gezisi-gerceklestirdi</a>
	18.11.2022	Sunum	Hasbıhal Programları	Öğr.Gör. Tuba ÇOBAN	Çınarcık KYK Kız Öğrenci Yurdu	Ulusal	Çınarcık KYK Kız Öğrenci Yurdu	<a href="https://cinarcikmyo.yalova.edu.tr/tr/Pag e/Icerik/ogr-gor-tuba-coban-genclik-ve-spor-bakanligi-cinarcik-kiz-ogrenci-yurdunda-sunum-yapti">https://cinarcikmyo.yalova.edu.tr/tr/Pag e/Icerik/ogr-gor-tuba-coban-genclik-ve-spor-bakanligi-cinarcik-kiz-ogrenci-yurdunda-sunum-yapti</a>
	01.11.2022	Akademik Kurul	Myo Bölüm ve Programlar Hk.	Öğr.Gör. Volkan TOPÇU	Çınarcık MYO	Ulusal	Çınarcık MYO	<a href="https://cinarcikmyo.yalova.edu.tr/tr/Pag e/Icerik/meslek-yuksekokulumuzda-">https://cinarcikmyo.yalova.edu.tr/tr/Pag e/Icerik/meslek-yuksekokulumuzda-</a>



								<a href="#">akademik-kurul-toplandi</a>
26.10.2022	Teknik Gezi	Medya Ve İletişim Programı	Öğr.Gör. Gülşah Ferrah POLAT	Karaca Arboretum	Ulusal	Çınarcık Myo Medya ve İletişim Programı		<a href="https://cinarcikmyo.yalova.edu.tr/tr/Pag e/Icerik/medya-ve-iletisim-programi-ogrencilerinden-teknik-gezi">https://cinarcikmyo.yalova.edu.tr/tr/Pag e/Icerik/medya-ve-iletisim-programi-ogrencilerinden-teknik-gezi</a>
17.10.2022	Oryantasyon	Çınarcık MYO	Prof.Dr. Senay YÜRÜR	Çınarcık MYO	Ulusal	Çınarcık MYO		<a href="https://cinarcikmyo.yalova.edu.tr/tr/Pag e/Icerik/meslek-yuksekokulumuzda-ogrencilerimize-yonelik-oryantasyon-faaliyeti-gerceklestirildi">https://cinarcikmyo.yalova.edu.tr/tr/Pag e/Icerik/meslek-yuksekokulumuzda-ogrencilerimize-yonelik-oryantasyon-faaliyeti-gerceklestirildi</a>
27.05.2022	Seminer	İletişim ve Protokol	Öğr.Gör. Talha SERT	AFAD	Ulusal	Mülkiyet Koruma ve Güvenlik Bölümü		<a href="https://cinarcikmyo.yalova.edu.tr/tr/Pag e/Icerik/ogr-gor-talha-sert-tarafından-afada-protokol-ve-iletisim-semineri-verildi">https://cinarcikmyo.yalova.edu.tr/tr/Pag e/Icerik/ogr-gor-talha-sert-tarafından-afada-protokol-ve-iletisim-semineri-verildi</a>
26.05.2022	Teknik Gezi	Sanat Etkinliklerini İzleme		Yalova Yürüyen Köşk	Ulusal	Öğr.Gör. Tuba ÇOBAN		<a href="https://cinarcikmyo.yalova.edu.tr/tr/Pag e/Icerik/cocuk-gelisimi-programi-ogrencileri-yuruyen-kosku-ziyaret-etti">https://cinarcikmyo.yalova.edu.tr/tr/Pag e/Icerik/cocuk-gelisimi-programi-ogrencileri-yuruyen-kosku-ziyaret-etti</a>
18.05.2022	Teknik Gezi	İDO İşletmesi Teknik Gezi		İDO	Ulusal	Mülkiyet Koruma ve Güvenlik Bölümü Öğrencileri		<a href="https://cinarcikmyo.yalova.edu.tr/tr/Pag e/Icerik/ozel-guvenlik-ve-koruma-programi-ogrencilerinden-idoya-teknik-gezi">https://cinarcikmyo.yalova.edu.tr/tr/Pag e/Icerik/ozel-guvenlik-ve-koruma-programi-ogrencilerinden-idoya-teknik-gezi</a>
22.04.2022	Proje	Geleceğe El Uzat Projesi		Çınarcık Huzurevi	Ulusal	Çocuk Bakımı ve Gençlik Hizmetleri Bölümü Öğrencileri		<a href="https://cinarcikmyo.yalova.edu.tr/tr/Pag e/Icerik/cocuk-gelisimi-programi-ogrencilerimizden-gelecege-el-uzat-projesi">https://cinarcikmyo.yalova.edu.tr/tr/Pag e/Icerik/cocuk-gelisimi-programi-ogrencilerimizden-gelecege-el-uzat-projesi</a>
07.04.2022	Panel	Mezun & Öğrenci Buluşma Paneli		Çınarcık Myo	Ulusal	Büro Hizmetleri ve Sekreterlik Bölümü		<a href="https://cinarcikmyo.yalova.edu.tr/tr/Pag e/Icerik/7-mezun-ve-ogrenci-bulusma-paneli">https://cinarcikmyo.yalova.edu.tr/tr/Pag e/Icerik/7-mezun-ve-ogrenci-bulusma-paneli</a>
30.03.2022	Sunum	Tecrübe Paylaşımı	Öğr.Gör. Zülal ŞAHİN	Çınarcık KYK Kız Öğrenci Yurdu	Ulusal	Çınarcık KYK Kız Öğrenci Yurdu		<a href="https://cinarcikmyo.yalova.edu.tr/tr/Pag e/Icerik/ogr-gor-zulal-sahin-gsb-cinarcik-kiz-ogrenci-yurdunda-tecrube-paylasimi-gerceklestirdi">https://cinarcikmyo.yalova.edu.tr/tr/Pag e/Icerik/ogr-gor-zulal-sahin-gsb-cinarcik-kiz-ogrenci-yurdunda-tecrube-paylasimi-gerceklestirdi</a>
29.03.2022	Sunum	Tecrübe Paylaşımı	Tıp Fakültesi Dekanlık Sekreteri Melehat	Çınarcık Myo	Ulusal	Çınarcık Myo		<a href="https://cinarcikmyo.yalova.edu.tr/tr/Pag e/Icerik/melihat-karaman-ile-">https://cinarcikmyo.yalova.edu.tr/tr/Pag e/Icerik/melihat-karaman-ile-</a>



## 2022 Yılı Faaliyet Raporu

				KARAMAN				<a href="https://tecrubeden-dinliyorum-programi-gerceklestirildi">tecrubeden-dinliyorum-programi-gerceklestirildi</a>
10.03.2022	Sunum	Tecrübe Paylaşımı	Öğr.Gör. Bayram KARAKURT	Çınarcık KYK Kız Öğrenci Yurdu	Ulusal	Çınarcık KYK Kız Öğrenci Yurdu		<a href="https://cinarcikmyo.yalova.edu.tr/tr/Pag e/IcerikListe?page=7&amp;listeTip=haber">https://cinarcikmyo.yalova.edu.tr/tr/Pag e/IcerikListe?page=7&amp;listeTip=haber</a>
02.03.2022	Konferans	Kariyer Günü Etkinliği	Hüseyin YAKAR Seda DALYANOĞLU	Çınarcık Myo	Ulusal	Mülkiyet Koruma ve Güvenlik Bölümü		<a href="https://cinarcikmyo.yalova.edu.tr/tr/Pag e/Icerik/iga-ozel-guvenlik-insan-kaynaklari-sorumlulari-ile-kariyer-gunleri-etkinligi-gerceklestirildi">https://cinarcikmyo.yalova.edu.tr/tr/Pag e/Icerik/iga-ozel-guvenlik-insan-kaynaklari-sorumlulari-ile-kariyer-gunleri-etkinligi-gerceklestirildi</a>
11.01.2022	Sunum	İş Yerinde Görgü ve Etik Kuralları	Öğr.Gör. Cahit KAVTELEK	Çınarcık KYK Kız Öğrenci Yurdu	Ulusal	Çınarcık KYK Kız Öğrenci Yurdu		<a href="https://cinarcikmyo.yalova.edu.tr/tr/Pag e/Icerik/ogr-gor-cahit-kavtelegenclik-ve-spor-bakanligi-cinarcik-kiz-ogrenci-yurdunda">https://cinarcikmyo.yalova.edu.tr/tr/Pag e/Icerik/ogr-gor-cahit-kavtelegenclik-ve-spor-bakanligi-cinarcik-kiz-ogrenci-yurdunda</a>
09.03.2022	Webinar	Bağımlılıkla Mücadelede Farkındalık	Prof. Dr. İnci ÖZGÜR İLHAN	Çevrimiçi	Ulusal	Yalova Üniversitesi Sağlık Bilimleri Fakültesi Bilimsel ve Sosyal Faaliyetler Komisyonu		<a href="https://saglikbilimle ri.yalova.edu.tr/tr/Pa ge/Icerik/bagimlilik a-mucadelede-farkindalik-konulu-webinar-ii-duzenlendi">https://saglikbilimle ri.yalova.edu.tr/tr/Pa ge/Icerik/bagimlilik a-mucadelede-farkindalik-konulu-webinar-ii-duzenlendi</a>
22.03.2022	Webinar	Covid-19 Pandemisi Yaşlıların Sağlığını Nasıl Etkiledi?	Prof. Dr. Vahdet GÜL	Çevrimiçi	Ulusal	Yalova Üniversitesi Sağlık Bilimleri Fakültesi Bilimsel ve Sosyal Faaliyetler Komisyonu		<a href="https://saglikbilimle ri.yalova.edu.tr/tr/Pa ge/Icerik/covid-19-pandemisi-yasli-larin-sagligini-nasil-etkiledi-konulu-webinar-iii-duzenlendi">https://saglikbilimle ri.yalova.edu.tr/tr/Pa ge/Icerik/covid-19-pandemisi-yasli-larin-sagligini-nasil-etkiledi-konulu-webinar-iii-duzenlendi</a>
17.05.2022	Konferans ve Panel	Hemşirelik Haftası Kutlama(2022 Yılı ICN Teması "Hemşireler: Öncü Bir Ses, Küresel Sağlığı Güvence Altına Almak İçin Hemşireliğe Yatırım Yapım ve Haklara Saygı Gösterin"/ Pandemi Döneminde Hemşirelik)	-Dr. Öğr. Üyesi Esra USTA -Prof. Dr. Arzu YILDIRIM -Hemşire Elem BEKDEMİR -Hemşire Esin KARAKUŞ -Öğrenci Enes Fırat TEL	Yüz yüze	Ulusal	Yalova Üniversitesi Sağlık Bilimleri Fakültesi Bilimsel ve Sosyal Faaliyetler Komisyonu		<a href="https://saglikbilimle ri.yalova.edu.tr/tr/Pa ge/Icerik/hemshirelik-haftasi-kutlama-programi">https://saglikbilimle ri.yalova.edu.tr/tr/Pa ge/Icerik/hemshirelik-haftasi-kutlama-programi</a>
04.11.2022	Oryantasyon Etkinliği	Hemşirelik Bölümü Hoşgeldin Etkinliği	-	Yüz yüze	Ulusal	Yalova Üniversitesi Sağlık Bilimleri Fakültesi Hemşirelik Bölümü		<a href="https://saglikbilimle ri.yalova.edu.tr/tr/Pa ge/Icerik/hemshirelik-bolumu-hosgeldin">https://saglikbilimle ri.yalova.edu.tr/tr/Pa ge/Icerik/hemshirelik-bolumu-hosgeldin</a>



								etkinligi
7.11.2022	Konferans	Akran Eğitimi			Yalova/İİBF	Ulusal	Fizyoterapi ve Rehabilitasyon	<a href="https://saglikbilimleri.yalova.edu.tr/tr/Page/Etkinlik/akran-egitimi-projemiz-basliyor">https://saglikbilimleri.yalova.edu.tr/tr/Page/Etkinlik/akran-egitimi-projemiz-basliyor</a>
10.12.2022	Söyleşi	03 Aralık Dünya Engelliler Günü ve 10 Aralık Dünya İnsan Hakları Günü			Online	Ulusal	FAKÜLTE	
16.12.2022	Sempozyum	Güney Marmara Bölgesi Fizyoterapi ve Rehabilitasyon Bölümleri Öğrenci Sempozyumu			Yüz yüze BursaUludağ Üniversitesi	Ulusal	Fizyoterapi ve Rehabilitasyon	<a href="https://www.yalova.edu.tr/tr/Page/Icerik/guney-marmara-fizyoterapi-sempozyumu-bursada-gerceklestirildi">https://www.yalova.edu.tr/tr/Page/Icerik/guney-marmara-fizyoterapi-sempozyumu-bursada-gerceklestirildi</a>
19.12.2022	Eğitim Semineri	Palyatif Bakım Hemşireliği	Dr. Öğr. Üyesi Esra USTA		Yüz yüze	Ulusal	Yalova Üniversitesi Sağlık Bilimleri Fakültesi Hemşirelik Bölümü	<a href="https://saglikbilimleri.yalova.edu.tr/tr/Page/Icerik/yalova-devlet-hastanesinde-palyatif-bakim-hemsireligi-konulu-egitim-duzenlendi">https://saglikbilimleri.yalova.edu.tr/tr/Page/Icerik/yalova-devlet-hastanesinde-palyatif-bakim-hemsireligi-konulu-egitim-duzenlendi</a>
10.12.2022	Söyleşi	03 Aralık Dünya Engelliler Günü ve 10 Aralık Dünya İnsan Hakları Günü			Online	Ulusal	FAKÜLTE	
29.08.2022	Konferans	Yalova'da Psikolog Olmak: Psikoloji Uygulama Alanlarından Örnekler ve İçerik Çalışmalar	Psk. Nigar Aslan Dr. Öğr. Üyesi Sinem Baltacı		Çevrimiçi	Ulusal	Psikoloji	<a href="https://psikoloji.yalova.edu.tr/tr/Page/Etkinlik/yalovada-psikolog-olmak-psikoloji-uygulama-alanlarindan-ornekler-ve-icic-calismalar-etkinligi-gerceklestirildi">https://psikoloji.yalova.edu.tr/tr/Page/Etkinlik/yalovada-psikolog-olmak-psikoloji-uygulama-alanlarindan-ornekler-ve-icic-calismalar-etkinligi-gerceklestirildi</a>
10.06.2022	Eğitim Semineri	Stres Yönetimi	Dr. Öğr. Üyesi Zehra Ertugrul Yaşar		Rektörlük Konferans Salonu	Ulusal	Personel Daire Başkanlığı	<a href="https://psikoloji.yalova.edu.tr/tr/Page/Etkinlik/psikoloji-bolumu-dr-ogr-uyesi-zehra-ertugrul-yasar-tarafindan-universitemiz-personeline-stres-yonetimi-egitimi-verildi">https://psikoloji.yalova.edu.tr/tr/Page/Etkinlik/psikoloji-bolumu-dr-ogr-uyesi-zehra-ertugrul-yasar-tarafindan-universitemiz-personeline-stres-yonetimi-egitimi-verildi</a>
16.11.2022	Söyleşi	gzt.com dergileri sorumlu şefi Talip KUL Söyleşisi	Talip KUL		İTBF Sınıfı	Ulusal	İnsan ve Toplum Bilimleri Fakültesi	<a href="https://yenimedyailetisim.yalova.edu.tr/tr/Page/Icerik/gztc-om-dergileri-sorumlu-sefi-talip-">https://yenimedyailetisim.yalova.edu.tr/tr/Page/Icerik/gztc-om-dergileri-sorumlu-sefi-talip-</a>





## 2022 Yılı Faaliyet Raporu

								<a href="http://kul-yeni-medya-ve-iletisim-ogrencileriyle-bulustu">kul-yeni-medya-ve-iletisim-ogrencileriyle-bulustu</a>
27.12.2022	Etkinlik	İletişim Zirvesi	Dr. Kürşat ŞEHİT, Bilal BOĞA, Ahmet Onur YEYGÜN, Dr. Abdülbesir CEYLAN, Turhan YAVUZ, Toğba ÇAKIROĞLU	Raif Dinçkök Kültür Merkezi	Ulusal	Yeni Medya ve İletişim Bölümü, İletişim Kulübü, Yalova Belediyesi	<a href="https://yenimedyaiveiletisim.yalova.edu.tr/tr/Page/Icerik/iletisim-zirvesi-yogun-ilgi-gordu">https://yenimedyaiveiletisim.yalova.edu.tr/tr/Page/Icerik/iletisim-zirvesi-yogun-ilgi-gordu</a>	
03.01.2023	Söyleşi	2021 Yılı En genç girişimci Mert Arı Söyleşisi	Mert Arı	İktisadi ve İdari Bilimler Fakültesi Konferans Salonu	Ulusal	Yalova Üniversitesi Sağlık Kültür ve Spor Daire Başkanlığı ve İletişim Kulübü	<a href="https://yenimedyaiveiletisim.yalova.edu.tr/tr/Page/Icerik/2021-yili-en-genc-girisimci-odulunu-alan-mert-ari-ogrencilerimizle-bulustu">https://yenimedyaiveiletisim.yalova.edu.tr/tr/Page/Icerik/2021-yili-en-genc-girisimci-odulunu-alan-mert-ari-ogrencilerimizle-bulustu</a>	
14.10.2022	Seminer	Osmanlı'nın Ermenileri	Prof.Dr.Cahit KÜLEKÇİ	İİF Konferans Salonu	Ulusal	İslami İlimler Fakültesi	<a href="https://iif.yalova.edu.tr/tr/Page/Etkinlik/akademik-gelisim-seminerleri-1-prof-dr-cahit-kulekci-ile-osmanli-ermenileri-uzerine">https://iif.yalova.edu.tr/tr/Page/Etkinlik/akademik-gelisim-seminerleri-1-prof-dr-cahit-kulekci-ile-osmanli-ermenileri-uzerine</a>	
31.10.2022	Seminer	Hilye-i Saadet	Doç.Dr.Muhammet BEYLER	İİF Konferans Salonu	Ulusal	İslami İlimler Fakültesi	<a href="https://iif.yalova.edu.tr/tr/Page/Etkinlik/doc-dr-muhammet-beyler-ile-hilye-i-saadet-uzerine">https://iif.yalova.edu.tr/tr/Page/Etkinlik/doc-dr-muhammet-beyler-ile-hilye-i-saadet-uzerine</a>	
08.11.2022	Seminer	Şii Hadisçiliği Üzerine	Doç.Dr.Yusuf OKTAN	İİF Konferans Salonu	Ulusal	İslami İlimler Fakültesi	<a href="https://iif.yalova.edu.tr/tr/Page/Etkinlik/akademik-gelisim-seminerleri-2-doc-dr-yusuf-oktan-ile-sii-hadisciligi-uzerine">https://iif.yalova.edu.tr/tr/Page/Etkinlik/akademik-gelisim-seminerleri-2-doc-dr-yusuf-oktan-ile-sii-hadisciligi-uzerine</a>	
08.12.2022	Seminer	Tanzimattan Cumhuriyete Şeyhülislamlık	Dr.Öğrt.Üyesi Esra YILDIZ	İİF Konferans Salonu	Ulusal	İslami İlimler Fakültesi	<a href="https://iif.yalova.edu.tr/tr/Page/Etkinlik/akademik-gelisim-seminerleri-3-dr-ogr-uyesi-esra-yildiz-ile-tanzimattan-cumhuriyete-seyhulislamlik-uzerine">https://iif.yalova.edu.tr/tr/Page/Etkinlik/akademik-gelisim-seminerleri-3-dr-ogr-uyesi-esra-yildiz-ile-tanzimattan-cumhuriyete-seyhulislamlik-uzerine</a>	
16-18.12.2022	Kongre	XIII. İslam Tarihçileri Kongresi ve Koordinasyon Toplantısı		Harb-İş Otel YALOVA	Ulusal	İslami İlimler Fakültesi	<a href="https://iif.yalova.edu.tr/tr/Page/Etkinlik/xiii-islam-tarihcileri-kongresi-ve-koordinasyon-toplantisi">https://iif.yalova.edu.tr/tr/Page/Etkinlik/xiii-islam-tarihcileri-kongresi-ve-koordinasyon-toplantisi</a>	
28.12.2022	Söyleşi	Burak Haktanır ile Sinema-Kültür Sohbeti	Burak HAKTANIR	İİF Konferans Salonu	Ulusal	İslami İlimler Fakültesi	<a href="https://iif.yalova.edu.tr/tr/Page/Etkinlik/dizi-ve-sinema-oyuncusu-burak-haktanir-ile-sinema-ve-kultur-sohbeti">https://iif.yalova.edu.tr/tr/Page/Etkinlik/dizi-ve-sinema-oyuncusu-burak-haktanir-ile-sinema-ve-kultur-sohbeti</a>	



19-20.03.2022	Seminer	23. SU ALTI BİLİM VE TEKNOLOJİ TOPLANTISI		Uludağ Üniversitesi	Ulusal	Su Altı teknolojileri	
29.04.2022	Söyleşi	GİSBİR teknik Ziyareti		Altınova MYO	Ulusal	Gemi İnşaatı	
12.05.2022	Sempozyum	Çanakkale Onsekiz Mart Üniversitesi 5. Uluslararası Bölgesel Kalkınmada Üniversitelerin Rolü Trakya'nın Geleceği Sempozyumu		Çanakkale Onsekiz Mart Üniversitesi	Uluslararası	Gemi İnşaatı	
15.10.2022	Avrupa birliği	Gastrofish Project		Antalya	Uluslararası	Avrupa birliği	
17.09.2022	Avrupa birliği	Gastrofish Project		İspanya	Uluslararası	Avrupa birliği	
15.05.2022	Avrupa birliği	Gastrofish Project		İtalya	Uluslararası	Avrupa birliği	
26-28.10.2022	Sempozyum	MARENTECH EXPO Deniz stü Enerji Teknolojileri Fuarı ve Konferansı		İzmir Fuarı	Uluslararası	Gemi İnşaatı	
26.12.2022	Teknik Gezi	Fabrika Teknik Gezisi		Gürsetaş firması - Çayırova Kocaeli	Ulusal	Gemi İnşaatı	
19.05.2022	Anı Dalışı	Atatürkü Anma Gençlik Ve Spor Bayramı Anma Etkinliği		Yalova	Ulusal	Yalova Valliği	
04.06.2022	Tanıtım Dalışı	Doğa Bilim Spor Ve Sanat Şenliği		Çınarcık	İl	Çınarcık Belediyesi	
21.10.2022	Sempozyum	Ulusal Sualtı Bilimsel Araştırma ve Değerleri Sempozyumu (USUBADES-2022)	Öğr. Gör. Dr. Talip İBİN	Çanakkale	Ulusal	Çanakkale Onsekiz Mart Üniversitesi, Deniz Bilimleri ve Teknolojisi Fakültesi	
22.10.2022	Teknik dalış	Ulusal Sualtı Bilimsel Araştırma ve Değerleri Sempozyumu (USUBADES-2022)		Çanakkale	Ulusal	Çanakkale Onsekiz Mart Üniversitesi, Deniz Bilimleri ve Teknolojisi Fakültesi	
16-22.06.2022	Teknik Gezi	Satıhtan İkmalli Dalış Eğitimleri		İstanbul Gedik Üniversitesi		Su Altı Teknolojisi	



022					si, Pendik Marina Eğitim Sahası			
5.10.2022	Teknik destek	Denizlerin Terk Edilmiş Av Araçlarından Temizlenmesi Projesi		Yalova	Ulusal	T.C. Tarım Ve Orman Bakanlığı Yalova İl Tarım Ve Orman Müdürlüğü		

#### 14.4 ALINAN ÖDÜLLER

Tablo 109. Alınan Ödüller

Birim Adı	Ödülün Alındığı Kurum Adı	Ödül Alan Öğretim Elemanı	Ödülün Konusu
-	-	-	-

#### 14.5 PATENT, FAYDALI MODEL VEYA TASARIMA İLİŞKİN BİLGİLER

Tablo 110. Patent, Faydalı Model veya Tasarıma İlişkin Bilgiler

Patent, Faydalı Model veya Tasarıma İlişkin Bilgiler		
	Sayı	Konusu
<b>Sonuçlanan Patent, Faydalı Model veya Tasarım</b>	2	Ark Kaynak Yöntemlerinin Uygulamasında Kaynak Feneri ile Görünürlük Yöntemi
		Kapalı Ortamların Dinlenmesinin Engellemeye Yönelik Yüksek Performansla Elektromanyetik Dalga, Ses Ve Isı Yalıtımı Yapabilen Çok Katmanlı Polimer Kompozit
<b>Başvurulan Patent, Faydalı Model veya Tasarım</b>	4	Hareketlerin Görüntülenmesinde Kullanılan Kenevir Esaslı Basınç Ve Uzama Sensörü Hazırlama Metodu
		Kol- Sarkaç Motor Mekanizması
		Fren Balatasız Rüzgar Türbini Kanat Mekanizması
		Fitness Makinası (Faydalı Model)



## 14.6 YAPILAN PROTOKOLLER

Tablo 111. Yapılan Protokoller

Protokolün Adı	Kim Yapıldığı	İle	Konusu	Süresi	Haber Linki
Güven Anlaşması	Efi Otomotiv		Kısa dönem ve uzun dönem stajlar için iş birliği	Süresiz	<a href="https://yalova.edu.tr/tr/Page/Icerik/polimer-malzeme-muhendisligi-ile-efi-automotive-arasinda-guven-anlasmasi">https://yalova.edu.tr/tr/Page/Icerik/polimer-malzeme-muhendisligi-ile-efi-automotive-arasinda-guven-anlasmasi</a>
ERASMUS – öğrenci değişimi ve akademik personel ders verme hareketliliği	Toronto Metropolitan University		Öğrenci değişimi ve akademik personel ders verme hareketliliği	-	<a href="https://yalova.edu.tr/tr/Page/Icerik/toronto-metropolitan-universitesi-ile-erasmus-anlasmasi-imzalandi">https://yalova.edu.tr/tr/Page/Icerik/toronto-metropolitan-universitesi-ile-erasmus-anlasmasi-imzalandi</a>
İyi Niyet Protokolü	Elektrik Mühendisleri Odası Bursa Şubesi		Eğitim planı ve staj imkanı açısından işbirliği	-	<a href="https://eem.yalova.edu.tr/tr/Page/Icerik/bolumumuz-ve-elektrik-muhendisleri-odasi-bursa-subesi-arasinda-iyi-niyet-protokolu-imzalandi">https://eem.yalova.edu.tr/tr/Page/Icerik/bolumumuz-ve-elektrik-muhendisleri-odasi-bursa-subesi-arasinda-iyi-niyet-protokolu-imzalandi</a>
İyi Niyet Protokolü	Yalova Makine İhtisas OSB		Eğitim planı ve staj imkanı açısından işbirliği	-	-
Erasmus Protokolü	Toronto Metropolitan University		Öğrenci değişim programı	-	<a href="https://www.yalova.edu.tr/tr/Page/Icerik/toronto-metropolitan-universitesi-ile-erasmus-anlasmasi-imzalandi">https://www.yalova.edu.tr/tr/Page/Icerik/toronto-metropolitan-universitesi-ile-erasmus-anlasmasi-imzalandi</a>
Akademik İşbirliği Protokolü	Uludağ Üniversitesi		Doktora Programı	Süresiz	-
Ortak Hizmet Projesi	Yalova Belediyesi		Yalova Belediyesi Genelinde Servis Taşımacılığı Talebinin İncelenmesi ve Gerekli Servis Araç Sayısının Belirlenmesi	6 Ay	<a href="https://www.yalova.edu.tr/tr/Page/Icerik/yalova-belediyesi-ile-is-birligi-protokolu-imzaladik">https://www.yalova.edu.tr/tr/Page/Icerik/yalova-belediyesi-ile-is-birligi-protokolu-imzaladik</a>
İş Garantili MYO	Tersan Tersanesi		Mezun olan öğrencilerin Tersan Tersanesinde	Sürekli	<a href="https://www.trthaber.com/haber/turkiye/is-garantili-yuksekokula-yogun-ilgi-627464.html">https://www.trthaber.com/haber/turkiye/is-garantili-yuksekokula-yogun-ilgi-627464.html</a>



		çalışması		
Dış Paydaş İyi Niyet Protokolü	Lider Deniz Ürünleri TİC. LTD. ŞTİ	Eğitim- Öğretim, staj, müfredat ve çeşitli faaliyetler	Tarafların tek yanlı fesih beyanına kadar devam eder	<a href="https://gidaisleme.yalova.edu.tr/tr/Page/Icerik/bolumumuz-ve-lider-deniz-urunleri-tic-ltd-sti-arasinda-dis-paydas-iyi-niyet-protokolu-imzalandi">https://gidaisleme.yalova.edu.tr/tr/Page/Icerik/bolumumuz-ve-lider-deniz-urunleri-tic-ltd-sti-arasinda-dis-paydas-iyi-niyet-protokolu-imzalandi</a>
Dış Paydaş İyi Niyet Protokolü	Leroy Turkey Su Ürünleri San. Tic. A.Ş.	Eğitim- Öğretim, staj, müfredat ve çeşitli faaliyetler	Tarafların tek yanlı fesih beyanına kadar devam eder	<a href="https://gidaisleme.yalova.edu.tr/tr/Page/Icerik/bolumumuz-ve-leroy-turkey-su-urunleri-san-tic-as-arasinda-dis-paydas-iyi-niyet-protokolu-imzalandi">https://gidaisleme.yalova.edu.tr/tr/Page/Icerik/bolumumuz-ve-leroy-turkey-su-urunleri-san-tic-as-arasinda-dis-paydas-iyi-niyet-protokolu-imzalandi</a>
Dış Paydaş İyi Niyet Protokolü	Uğursun Enerji Üretim San. Tic. A.Ş.	Eğitim- Öğretim, staj, müfredat ve çeşitli faaliyetler	Tarafların tek yanlı fesih beyanına kadar devam eder	<a href="https://gidaisleme.yalova.edu.tr/tr/Page/Icerik/bolumumuz-ve-ugursun-enerji-uretim-san-tic-as-arasinda-dis-paydas-iyi-niyet-protokolu-imzalandi">https://gidaisleme.yalova.edu.tr/tr/Page/Icerik/bolumumuz-ve-ugursun-enerji-uretim-san-tic-as-arasinda-dis-paydas-iyi-niyet-protokolu-imzalandi</a>
Dış Paydaş İyi Niyet Protokolü	Armutlu İlçe Tarım ve Orman Müdürlüğü	Eğitim- Öğretim, staj, müfredat ve çeşitli faaliyetler	Tarafların tek yanlı fesih beyanına kadar devam eder	<a href="https://gidaisleme.yalova.edu.tr/tr/Page/Icerik/bolumumuz-ile-armutlu-ilce-tarim-ve-orman-mudurlugu-arasinda-paydas-iyi-niyet-protokolu-imzalandi">https://gidaisleme.yalova.edu.tr/tr/Page/Icerik/bolumumuz-ile-armutlu-ilce-tarim-ve-orman-mudurlugu-arasinda-paydas-iyi-niyet-protokolu-imzalandi</a>
Dış Paydaş İyi Niyet Protokolü	İlçe Milli Eğitim Müdürlüğü	Eğitim- Öğretim, staj, müfredat ve çeşitli faaliyetler	Tarafların tek yanlı fesih beyanına kadar devam eder	<a href="https://armutluMYO.yalova.edu.tr/tr/Page/Icerik/meslek-yuksekokulumuz-ve-armutlu-ilce-milli-egitim-mudurlugu-arasinda-dis-paydas-iyi-niyet-protokolu-imzalandi">https://armutluMYO.yalova.edu.tr/tr/Page/Icerik/meslek-yuksekokulumuz-ve-armutlu-ilce-milli-egitim-mudurlugu-arasinda-dis-paydas-iyi-niyet-protokolu-imzalandi</a>
Dış Paydaş İyi Niyet Protokolü	İlçe Gençlik ve Spor Müdürlüğü	Eğitim- Öğretim, staj, müfredat ve çeşitli faaliyetler	Tarafların tek yanlı fesih beyanına kadar devam eder	<a href="https://armutluMYO.yalova.edu.tr/tr/Page/Icerik/meslek-yuksekokulumuz-ve-armutlu-ilce-genclik-ve-spor-mudurlugu-arasinda-dis-paydas-iyi-niyet-protokolu-imzalandi">https://armutluMYO.yalova.edu.tr/tr/Page/Icerik/meslek-yuksekokulumuz-ve-armutlu-ilce-genclik-ve-spor-mudurlugu-arasinda-dis-paydas-iyi-niyet-protokolu-imzalandi</a>
Hukuk Fakültesi Öğrencilerine Mesleki Bilgi ve Tecrübe Kazandırılması na Dair İş Birliği Protokolü	Yalova Cumhuriyet Başsavcılığı - Yalova Adli Yargı İlk Derece Mahkemesi Adalet Komisyonu	Fakültemiz öğrencilerine mesleki bilgi ve tecrübe kazandırılması.	2 (iki) yıl	<a href="https://hukuk.yalova.edu.tr/tr/Page/Icerik/yalova-universitesi-hukuk-fakultesi-dekanligi-ile-yalova-adli-yargi-adalet-komisyonu-baskanligi-arasinda-is-birligi-protokolu-imzalandi">https://hukuk.yalova.edu.tr/tr/Page/Icerik/yalova-universitesi-hukuk-fakultesi-dekanligi-ile-yalova-adli-yargi-adalet-komisyonu-baskanligi-arasinda-is-birligi-protokolu-imzalandi</a>



	Başkanlığı			
Tarih bölümü başkanlığı ile Çobankale kazı başkanlığı arasında dış paydaş iyi niyet protokolü	Çobankale kazı başkanlığı	Yalova üniversitesi tarih bölümü ile Yalova'nın önemli arkeolojik kazılarından olan Çobankale kazısını yöneten Çobankale kazı başkanlığı arasında akademik işbirliğinin geliştirilmesi.	-	<a href="https://tarih.yalova.edu.tr/tr/page/icerik/tarih-bolumu-baskanligi-ile-cobankale-kazi-baskanligi-arasinda-iyi-niyet-protokolu-imzalandi">https://tarih.yalova.edu.tr/tr/page/icerik/tarih-bolumu-baskanligi-ile-cobankale-kazi-baskanligi-arasinda-iyi-niyet-protokolu-imzalandi</a>
Yalova Üniversitesi Lisansüstü Eğitim Enstitüsü Tezsiz Yüksek Lisans Programlarına Yönelik İşbirliği Protokolü	Yalova Sefine Shipyard	Tezsiz Yüksek Lisans Programlarına Yönelik İş Birliği Protokolü	3 Yıl	-
İyi Niyet Protokolü	Yalova Devlet Hastanesi Sağlık Bakım Hizmetleri Müdürlüğü	Dış Paydaş Toplantısı	1 gün	<a href="https://hemsirelik.yalova.edu.tr/tr/Page/Icerik/dis-paydas-toplantisi-">https://hemsirelik.yalova.edu.tr/tr/Page/Icerik/dis-paydas-toplantisi-</a>
Paydaş İyi Niyet Protokolü	TBR Yapı ve İnşaat Yatırımları A.Ş.	Kalite çalışmaları kapsamında dış paydaş işbirliği	24.05.2022 - Tek taraflı fesih beyanı ile sona erer	<a href="https://pazarlama.yalova.edu.tr/tr/Page/Icerik/dis-paydas-toplantisi-gerceklestirildi">https://pazarlama.yalova.edu.tr/tr/Page/Icerik/dis-paydas-toplantisi-gerceklestirildi</a>
Paydaş İyi Niyet Protokolü	Profmas Yazılım	Kalite çalışmaları kapsamında dış paydaş işbirliği	24.05.2022 - Tek taraflı fesih beyanı ile sona erer	<a href="https://pazarlama.yalova.edu.tr/tr/Page/Icerik/dis-paydas-toplantisi-gerceklestirildi">https://pazarlama.yalova.edu.tr/tr/Page/Icerik/dis-paydas-toplantisi-gerceklestirildi</a>
Dış Paydaş	HEDD Mühendislik	Dış paydaş	1	<a href="https://lastikplastik.yalova.edu.tr/tr/Page/Icerik/bolumumuzd-e-dis-paydas-toplantisi-gerceklestirildi">https://lastikplastik.yalova.edu.tr/tr/Page/Icerik/bolumumuzd-e-dis-paydas-toplantisi-gerceklestirildi</a>
Paydaş İyi	Yapı	Kalite çalışmaları	01.06.2022 - Tek	<a href="https://biltek.yalova.edu">https://biltek.yalova.edu</a>



Niyet Protokolü	denetimi, Mimarlık ve İnşaat	kapsamında dış paydaşbirliği	tarafı fesih beyanı ile sona erer	tr/tr/Page/Icerik/volkan-kral-mimarlik-ofisi-ile-dis-paydas-isbirligi-protokolu-imzalandi
Paydaş İy Niyet Protokolü	Ceylin Kozmatik e-Ticaret	Kalite çalışmaları kapsamında dış paydaşbirliği	Kalite çalışmaları kapsamında dış paydaş işbirliği	<a href="https://biltek.yalova.edu.tr/tr/Page/Icerik/ceylin-kozmatik-e-ticaret-ile-protokolu-imzalandi">https://biltek.yalova.edu.tr/tr/Page/Icerik/ceylin-kozmatik-e-ticaret-ile-protokolu-imzalandi</a>
Paydaş İy Niyet Protokolü	Foracademix Yazılım Şirketi	Kalite çalışmaları kapsamında dış paydaşbirliği	Kalite çalışmaları kapsamında dış paydaş işbirliği	<a href="https://biltek.yalova.edu.tr/tr/Page/Icerik/foracade-mix-ile-isbirligi-protokolu-imzalandi">https://biltek.yalova.edu.tr/tr/Page/Icerik/foracade-mix-ile-isbirligi-protokolu-imzalandi</a>

### 14.7 DEZAVANTAJLI GRUPLARA YÖNELİK YAPILAN FAALİYET SAYISI

- İlgili yılda dezavantajlı gruplara yönelik **sosyal entegrasyon** ve **sosyal kapsayıcılığa** ilişkin düzenlenen proje, panel, konferans, kongre, sanatsal faaliyet, ödül töreni vb. faaliyet sayısı
- **Dezavantajlı Grupların Tanımı:** Bireylerdeki biyolojik temelli, ayrımcılık içeren özelliklerin yanı sıra kişinin kendini gerçekleştirilmesi ve bir başkasına bağlı olmadan yaşayabilmesi için ihtiyaç duyduğu araçlara erişimde fırsat eşitliğine sahip olamayan; aksine tüm bu araçlara erişimde bariyerlerle karşılaşarak ayrımcılığa uğrayan ve sonucunda sosyal dışlanmaya maruz kalan ve tüm bunları aşmak için aynı ve nakdi destekten çok “sosyal içerme” çalışmalarına ihtiyaç duyulan gruplardır.<sup>3</sup>
- **Kimler Dezavantajlı Grupta yer alırlar<sup>1</sup>:**
  - Kadınlar,
  - Engelli bireyler,
  - Çocuklar,
  - Yoksullar,
  - Etnik köken, ırk ya da dini azınlıklar,
  - Yerliler,
  - Yalnız anneler veya babalar (Çocuğunu yalnız başına büyüten ebeveynler),
  - İşsizler,
  - Gençler,
  - Yaşlıklar,
  - Geçici işçiler,
  - Yerleşik yaşamayan bireyler (Romanlar gibi)
  - Evsizler,

<sup>3</sup> Güloğlu, F. K. (2020). Dezavantajlı Grup(lar) Kavramı Üzerine Tartışmalar ve Dezavantajlılığa Bütüncül Bir Bakış. M. Serdar (Ed.), Dezavantajlı Gruplar ve Sosyal Hizmet içinde (9-39. ss.). Ankara: Grafiker Yayınları



- Yabancılar/göçmenler,
- Sığınmacılar/yerlerinden edilmiş insanlar,
- Anneler,
- Çiftçiler,
- Mahkûmlar,
- Ev hizmetinde çalışanlar

Tablo 112. Dezavantajlı Gruplara Yönelik Yapılan Faaliyetler

Adı	Sorumlu Personel/eri	Türü	Tarihi	Katılımcı Profili (Dezavantajlı Grup)	Kısa Tanımlaması
Engel Olma Farkında Ol	Öğr. Gör. Metin ÖKSÜZ	Panel	15.12.2022	Dezavantajlı öğrenciler	Öğrenciler özel gereksinimli bireyler onların rehabilitasyonu hakkında bilgi sahibi olmuştur ve onlar ile birlikte kaynaşarak eğlenmişlerdir.
Bir Fidan Bir Bilgi	Öğr. Gör. Metin ÖKSÜZ	Etkinlik	11.12.2022	Yaşlı bireyler	Yaşlı bireyler dijital dolandırıcılık kurbanı olmamaları için bilinçlenirken etkinlik sayesinde bir araya gelerek sosyalleşme fırsatı bulmuşlardır.
Otizimli Çocuklar ile Resim Sergisi	Öğr. Gör. Metin ÖKSÜZ	Sanatsal faaliyet	12.12.2022	Otizimli çocuklar	Resimlere bakan insanlar otizmli çocuk bireylerle ilgili farkındalık kazanmış ve toplumumuzda onların da aramızda olduğunu görmüşlerdir.
Engelsiz Dünyaya Müzik Adına Şenliği	Öğr. Gör. Metin ÖKSÜZ	Sanatsal faaliyet	27.11.2022	Engelli bireyler	Toplum tarafından bilinçlendirme sonucu engellilerin de normal birey gibi yeteneklerinin olduğu konusunda farkındalık kazanılmıştır.
Tutsak Beden Özgür Ruh	Öğr. Gör. Metin ÖKSÜZ	Panel	14.12.2022	Üniversite öğrencileri	Öğrenciler insan ticaretinin getirdiği olumsuzlukları, insan ticareti hakkında mevzuatı, başvurulacak yerleri bu süreçte müdahalede bulunan profesyonel meslek elemanları tarafından dinlemiş ve bu olgu hakkında farkındalık kazanmışlardır.
Beslenme Sağlığın Anahtarıdır. Kanserle Mücadele ve Beslenme	Öğr. Gör. Metin ÖKSÜZ	Konferans	02.12.2022	Kanser tanısı almış hasta ve yakınları	Katılımcılar kanserde beslenmenin önemini anlamış, bu süreci yaşayan bireylerin deneyimlerini dinleme fırsatı bulmuşlardır.
Pembe Top Sahada	Öğr. Gör. Metin ÖKSÜZ	Sportif faaliyet	12.12.2022	Kanser tanısı almış vatandaşlar ve halk	Katılımcılar meme kanseri ve diğer kanser türleri hakkında farkındalık kazanmıştır.
Sosyal Medyanın Çocuklar Üzerindeki Etkisi	Öğr. Gör. Metin ÖKSÜZ	Grup çalışması	26.11.2022	Okul öncesi öğrenci velileri	Sosyal medyanın etkileri hakkında ebeveynler koruyucu-önleyici bilgi sahibi olmuşlardır.





ve Ebeveynlerin Bilinçlendirilmesi					
Bağımsız Yaşam Bilinçli Gençlik	Öğr. Gör. Metin ÖKSÜZ	Konferans	07.12.2022	Üniversite öğrencileri	Üniversite öğrencileri bir saatlik eğitim ile bilgilendirildi ve farkındalık kazandırıldı.
Spor Engel Tanımaz	Öğr. Gör. Metin ÖKSÜZ	Söyleşi	13.12.2022	Üniversite öğrencileri	Yalova üniversitesi öğrencileri sporda engel olmadığını ve engeli bireylerin spordaki başarıları hakkında bilgi sahibi olup farkındalık kazanmıştır.
İhtiyaç Anında Kades Yanında	Öğr. Gör. Metin ÖKSÜZ	Sokak çalışması	30.11.2022	Kadın vatandaşlar	Kadınlar KADES uygulaması hakkında bilgilendirildi ve uygulamayı telefonlarına indirdiler.
Çocuklarla Vicdan Eğitimi	Öğr. Gör. Metin ÖKSÜZ	Panel	30.12.2022	Ortaokul öğrencileri ve veliler	Öğrenci ve veliler vicdan hakkında koruyucu-önleyici bilgi sahibi olmuşlardır.
Bugünün Afet Bilgisi, Yarının Yaşam Bileti	Öğr. Gör. Metin ÖKSÜZ	Konferans	10.12.2022	Kadın vatandaşlar	Katılımcılar deprem ile ilgili koruyucu-önleyici bilgi sahibi olmuşlardır.
Hayallerim Gerçek Oldu	Öğr. Gör. Metin ÖKSÜZ	Sanatsal faaliyet	16.12.2022	Yetim-öksüz çocuklar	Yalova halkının katılımı ve bağışları ile çocuklar hayallerine ulaştı.
Yaşımızı Geç, Ruhumuz Genç	Öğr. Gör. Metin ÖKSÜZ	Sanatsal faaliyet	15.12.2022	Huzurevi sakinleri	Yaşlılar, gençlerle buluşarak kaynaşmaları ve eğlenmeleri sağlandı.
Otizmi Anlamak	Öğr. Gör. Metin ÖKSÜZ	Konferans	21.12.2022	Üniversite öğrencileri	Öğrencilere Otizm hakkında bilgi verildi.
Hiçbir Şey Sağlıktan Daha Lezzetli Değildir.	Öğr. Gör. Metin ÖKSÜZ	Etkinlik	19.12.2022	5. ve 8. Sınıf öğrencileri	Öğrenciler sağlıklı beslenme hakkında koruyucu-önleyici bilgi sahibi olmuşlardır.
Her yönüyle fenilketonüri	Öğr. Gör. Metin ÖKSÜZ	Söyleşi	13.12.2022	Fenilketonüri vatandaşlar ve üniversite öğrencileri	Toplum PKU'lu bireylerin yaşamları hakkında ve bir diyet kadar uzağımızda olduğunun farkına vardı. PKU'lu bireyler seslerini duyurdu, beslenmeleri için gerekli besin ihtiyaçlarından ve bu besinlerin ulaşılabilirliğinin zorluğunu topluma kazandırdı.
Yeşilay Yaşam Becerileri Eğitim Programı Geliştirme, Türkiye Etkinlik ve Yaygınlaştırma Projesi	Dr.Öğr.Üyesi Neslihan YAMAN	Proje	Ekim 2021-Kasım 2022	7. Sınıf Öğrencileri	Yeşilay Yaşam Becerileri Eğitim Programı (YYBE); öğrencilerin bağımlılık riskinden uzak bir yaşam sürmesini, olumlu davranış değişiklikleri ve alışkanlıklar kazanmasını sağlayacak etkinliklerden oluşan okul temelli, koruyucu, güçlendirici bir eğitim programıdır.
Hareket et rengini bul.	Doç. Dr. Asuman SALTAN, Dr. Öğr. Üyesi Erdi KAYABINAR	Etkinlik	13.05.2022	Zihinsel engelli çocuklar (Özel çocuklar)	Özel çocuklar ile rekreasyonel aktiviteler gönüllüler ile birlikte gerçekleştirilmiştir.



Engelliler Haftası	Dr. Öğr. Üyesi Bilal KARAKOÇ	Gösteri	16.05.2022	Engelli Bireyler, Protokol	Yıl boyunca yapılan çalışmalarla ilgili gösteri yapıldı.
3x3 Basket Turnuvası	Doç. Dr. Burcu GÜVENDİ	3x3 Basket Turnuvası	16.11.2022	Öğrenciler, Basketbol İl Sorumlusu	İl Spor Müdürlüğü ile beraber Üniversite bünyesinde 3x3 Basket Turnuvası düzenlendi.
Mutlu Çarşamba	Dr. Öğr. Üyesi Bilal KARAKOÇ	Bocce Turnuvası	01.12.2022	Engelli Çocuklar, Protokol	Özel Sporcular Bocce Turnuvası düzenlendi.
Sporda Engel Yok	Dr. Öğr. Üyesi Bilal KARAKOÇ	Spor Faaliyeti	12.12.2022	Engelli Bireyler ve Aileleri	Özel Sporcular İl Temsilciliği Gençlik ve Spor İl Temsilciliği ile beraber çeşitli spor branşları çalışmaları yapıldı.
Büyüklerle Saygı	Doç. Dr. Burcu GÜVENDİ	Sosyal Faaliyet	14.12.2022	Çınarcık Huzurevi Sakinleri (Yaşlılar)	Sporda Projeler dersini alan öğrencilerimizle Çınarcık Huzurevine Ziyarete gidildi.
Geçmişimizi Seviyoruz	Doç. Dr. Burcu GÜVENDİ	Sosyal Faaliyet	16.12.2022	Çınarcık Huzurevi Sakinleri (Yaşlılar)	Çınarcık Huzurevi Sakinleri okulumuza gelerek sportif ve kültürel anılar yaşadılar
Kadına Yönelik Şiddetle Mücadelede Toplumsal Dayanışma	Öğr.Gör. Zülal Şahin	Panel	15.11.2022	Kadınlar	

#### IV. KURUMSAL KABİLİYET VE KAPASİTENİN DEĞERLENDİRİLMESİ

##### G. STRATEJİK PLANDA ÖNGÖRÜLEMİYEN KURUMSAL KAPASİTE İHTİYAÇLARI

2019-2023 Stratejik Planımızda hedef ve performans göstere değerlerine ulaşma noktasında stratejik planda öngörülmeleyen kurumsal kapasite ihtiyaçları ortaya çıkmamıştır.

##### H. ÜSTÜNLÜKLER

- Merkezi araştırma laboratuvarı ve Fakülte ve MYO' larda uygulama laboratuvarlarının olması
- İstihdam garantili Altınova MYO varlığı
- Akademik teşvik alan öğretim elemanı sayısının fazla olması



- Metropollere yakınlığı, önemli ulaşım yolları üzerinde olması
- Yurt içi ve yurt dışı öğrenci-personel değişim programlarının varlığı
- Genç ve dinamik akademik-idari personel sayısı
- Kütüphane kaynaklarının sayı, içerik ve ulaşılabilirliğinin yüksek olması
- %100 Arapça eğitim veren İslami İlimler Fakültesine sahip olması
- Akademik personelin gelişimine katkı sağlayacak çalışma ortamının olması
- Derslik ve laboratuvarların teknik cihaz ve malzemelerinin nitelik ve nicelik olarak yeterli seviyede olması
- Üniversite genelinde internet erişim olanaklarının iyi olması
- Yeni yatırımlar için uygun bir kampüs yapısının olması
- Deniz ve ormanlarla çevrili bir yerleşkeye sahip olması
- Sürekli eğitim faaliyetlerinin olması
- Üniversitenin şehirde kurulan ilk ve tek üniversite olması nedeniyle öncelikli konumu
- Üniversitemizde internet veri tabanlarının bulunması ve bunun öğrenci ve öğretim elemanları tarafından aktif bir şekilde kullanılması
- Geniş ve etkin bir öğrenci kulüp çeşidinin olması
- Yabancı Diller Yüksekokulu'nun bulunması ve bazı akademik birimlerin İngilizce hazırlık eğitiminin bu birim tarafından verilmesi
- Bütün kurumsal süreçleri elektronik ortamda gerçekleştirebilmesi
- Uzaktan Eğitim Merkezi'nin varlığı
- Üniversite Merkez Kütüphanesi'nin aralıksız hizmet vermesi ve online kaynaklara erişim olanaklarının zenginliği
- Ders programlarının ve içeriklerinin web ortamında ulaşılabilir, incelenebilir ve sürekli güncellenebilir olması
- Sportif tesislerinin olması.

### İ. ZAYIFLIKLAR

- Tanıtım eksikliği
- Fiziki yapılanmanın henüz tamamlanmamış olması
- İdari personelin yeterli hizmet içi ve mesleki eğitimlerinin yapılamaması
- Sosyal ve kültürel tesislerin yetersizliği
- Başarılı öğrenciler tarafından üniversitemizin tercih edilmemesi
- Üniversite sanayi işbirliğinin yetersiz olması



- Üniversite sanayi işbirliğine yönelik projelerin ve danışmanlık hizmetinin istenilen düzeyde olmaması
- Kurumsal hafızanın oluşturulmamış olması
- Nitelikli personel sayısının yetersiz olması
- Üniversite personelinin iş verimini ve motivasyonunu artıracak ödül-takdir mekanizmasının etkin olmaması
- Çalışanlarda kurum kültürünün, motivasyonun ve aidiyet duygusunun yeterince oluşmaması
- Ulusal, uluslararası, kongre, sempozyum gibi organizasyonların olmaması
- Öğrenci yaşam alanlarının yetersiz olması
- Bölgedeki köklü üniversitelerle rekabet edecek stratejilerin oluşturulamaması
- Mezunlarla olan ilişkilerin yetersiz olması
- Yabancı dil bilen akademik ve idari personelin yetersiz olması
- Dış paydaşlarla işbirliğinin yetersiz olması
- Ulusal ve uluslararası proje sayılarının beklenen düzeyde olmaması
- Diğer üniversitelerle ortak proje çalışmalarının yetersiz olması
- Akademik ve idari personele yönelik düzenlenen sosyal ve kültürel etkinliklerin yetersiz olması
- Akademik ve idari personel için lojman ve kreş olanaklarının olmaması
- Yabancı uyruklu akademik personel ve öğrenci sayısının yetersiz olması
- Toplumsal katkıya yönelik etkinliklerin yetersiz olması
- Öğrenci kariyer planlama hizmetlerinin etkin çalışmaması
- Disiplinler arası araştırmaların az olması
- Çift anadal, yandal uygulamaların yetersiz olması
- Araştırma merkezlerinin etkin olmaması
- Kurum dışı kaynakların (TÜBİTAK, Strateji ve Bütçe Başkanlığı, AB fonları gibi) iş birliğiyle yapılan proje sayısının az olması
- Döner sermaye kapsamında gelir getirici faaliyetlerin yetersiz olması
- Müstakil bir kütüphane binasının olmaması
- Teknoloji geliştirme bölgesi ve teknoloji transfer ofisinin olmaması



### J. DEĞERLENDİRME

Günümüzde; ülkenin gerek duyduğu nitelikli insan gücünün yetiştirilmesinde, bilginin üretilmesinde ve topluma hizmette önemli bir aktör olan yükseköğretim kurumlarının ulusal ve uluslararası eğitsel, sosyal, ekonomik ve teknolojik değişmelere ayak uydurmaları bir zorunluluk haline gelmiştir. Bu kapsamda; Üniversitemizin gelişmeye açık yönlerinin iyileştirilerek hedeflenen seviyeye ulaşabilmesi için; eğitim öğretim, bilimsel araştırma/yayın ve kamu hizmeti fonksiyonlarına ilişkin öncelikli amaç ve hedeflerinin yer aldığı Yalova Üniversitesi 2019-2023 Stratejik Planı 2019 yılı itibariyle yürürlüğe girmiştir.

Üniversitemiz Stratejik Planında;

- Eğitim ve Öğretimde Kaliteyi, Fiziki ve Teknik Altyapı ile Destekleyerek, Ulusal ve Uluslararası Alanda Yeterliliğe Ulaşmak.
- Nitelikli Araştırma Faaliyetleriyle Ulusal ve Uluslararası Alanda Bilime Katkı Sağlamak.
- Girişimcilik ve Yenilikçilik Faaliyetinin Etkinliğini Artırarak, Paydaşlarımızla İşbirliğini Geliştirmek.
- Toplumun Kalkınmasını Desteklemek Amacıyla Yerel ve Bölgesel Büyümeye Katkı Sağlayacak Faaliyetleri Geliştirmek.
- Yönetimde Sürekli İyileştirmelerle Kurumsal Gelişimi ve Personel Bağlılığını Güçlendirerek, Ulusal ve Uluslararası Boyutta Tanınır Hale Gelmek.

temel öncelikler olarak belirlenmiştir.

Yukarıda sayılan stratejik amaçların yanı sıra Üniversitemiz fiziki imkânlarının eğitim-öğretim ile bilimsel araştırma faaliyetlerine etkin bir biçimde destek olacak şekilde oluşturulması en temel hedeflerimiz arasında yer almaktadır.

Üniversitemizin en büyük sorunlarından biri olan fiziki yapılanma sürecinin tamamlanması ile birlikte, Yalova Üniversitesi bilginin üretilmesi ve paylaşılmasına yönelik eğitim-öğretim ve bilimsel araştırma faaliyetlerini en etkin şekilde yerine getirebilecek ve bu yolla kendisinden beklenen faydayı azami düzeyde sağlayabilecektir.

Üniversitemizde devam eden stratejik yönetim, performans esaslı bütçeleme, iç kontrol ve risk yönetimi çalışmaları, kurumsal yönetim sisteminin en önemli araçlarıdır. Söz konusu sistemlerin birbirleri ile uyumlaştırılması ve tüm faaliyetlerimizde etkin bir yönetim aracı olarak kullanılmasına ilişkin çalışmalarımız devam etmektedir. Kurum içinde yatay ve dikey iletişimi sağlayan yönetim bilişim sistemlerinin oluşturulması söz konusu kurumsal yapının en büyük destekleyicisidir.

Tüm faaliyetlerde şeffaflık ve hesap verilebilirliğin, kaynak kullanımında etkinliğin ve verimliliğin sağlanması, Üniversitemizin misyon ve vizyonun gerçekleştirilmesi için kayda değer bir çaba harcayan tüm yönetici ve personelimiz ile yeni kamu yönetimi anlayışı ile ulusal ve



uluslararası bilimsel, akademik, kültürel ve sosyal dinamikler çerçevesinde akademik ve idari faaliyetlerin yürütülmesine devam edilecektir.



## V. EKLER

### EK 1. MALİ HİZMETLER BİRİM YÖNETİCİSİNİN BEYANI

#### MALİ HİZMETLER BİRİM YÖNETİCİSİNİN BEYANI

Malî hizmetler birim yöneticisi [1] olarak yetkim dâhilinde;

İç kontrol sisteminin Yalova Üniversitesi[2]'nde oluşturulması, uygulanması ve geliştirilmesi çalışmalarında gerekli koordinasyonun sağlandığını, eğitim ve rehberlik hizmeti verildiğini, faaliyetlerin malî yönetim ve kontrol mevzuatı ve diğer mevzuata uygun olarak yürütüldüğünü, kamu kaynaklarının etkili, ekonomik ve verimli bir şekilde kullanılmasını temin üzere iç kontrol süreçlerinin işletildiğini, uygulama sonuçlarının izlendiğini ve gerekli tedbirlerin alınması için düşünce ve önerilerimin zamanında üst yöneticiye raporlandığını beyan ederim.

Malî kanunlarla ilgili diğer mevzuatın uygulanması konusunda üst yöneticiye ve harcama yetkililerine gerekli bilgileri sağladığımı ve danışmanlık faaliyetinde bulunduğumu bildiririm.

Bu Raporunun "III/A- Malî Bilgiler" bölümünde yer alan bilgilerin güvenilir, tam ve doğru olduğunu teyit ederim. (Yalova- Şubat 2023)

Şerafettin KÖSE

Strateji Geliştirme Daire Başkanı

[1] Strateji geliştirme başkanlıklarında başkan, strateji geliştirme daire başkanlıklarında daire başkanı, strateji geliştirme ve malî hizmetlerin yerine getirildiği müdürlüklerde müdür, diğer idarelerde idarelerin malî hizmetlerini yürüten birim yöneticisi.

[2] İdare adı yazılır.



## EK 2. ÜST YÖNETİCİNİN İÇ KONTROL BEYANI

### İÇ KONTROL GÜVENCE BEYANI<sup>[1]</sup> <sup>[2]</sup> <sup>[3]</sup>

Üst yönetici olarak görev ve yetkilerim çerçevesinde Yalova Üniversitesi [2] bütçesinin; kalkınma planına, yıllık programa, stratejik plan ve performans programı ile hizmet gereklerine uygun olarak hazırlandığını ve uygulandığını, amaç ve hedeflerin gerçekleştirilmesi ve ilgili mevzuatla düzenlenen görev ve hizmetlerin yerine getirilmesi için bütçe ile tahsis edilmiş kaynakların, planlanmış amaçlar doğrultusunda ve iyi malî yönetim ilkelerine uygun olarak kullanıldığını beyan ederim.

Bu çerçevede iç kontrol sisteminin; idarenin gelir, gider, varlık ve yükümlülüklerinin etkili, ekonomik ve verimli bir şekilde yönetilmesine, kanunlara ve diğer düzenlemelere uygun olarak faaliyet göstermesine, her türlü malî karar ve işlemlerde usulsüzlük ve yolsuzluğun önlenmesine, karar oluşturmak ve izlemek için düzenli, zamanında ve güvenilir rapor ve bilgi edinilmesine, varlıkların kötüye kullanılmasının ve israfının önlenmesine ve kayıplara karşı korunmasına ilişkin yeterli ve makul güvenceyi sağladığını bildiririm.

Bu güvence, benden önceki yöneticiden almış olduğum bilgiler ve üst yönetici olarak sahip olduğum bilgi ve değerlendirmelere, yönetim bilgi sistemlerine, iç kontrol sistemi değerlendirme raporlarına, izleme ve değerlendirme raporlarına, harcama yetkilileri ile malî hizmetler birim yöneticisi tarafından sunulan güvence beyanlarına ve denetim raporlarına dayanmaktadır. [3]

Burada raporlanmayan, idarenin menfaatlerine zarar veren herhangi bir husus hakkında bilgim olmadığını beyan ederim.[4] (Yalova-Şubat 2023)

Prof. Dr. Mehmet BAHÇEKAPILI

Rektör

[1] Üst yönetici tarafından imzalanan iç kontrol güvence beyanı idare faaliyet raporuna eklenir. İç kontrol güvence beyanı bakanlıklarda Bakan tarafından, diğer idarelerde ise en üst yönetici tarafından imzalanır.

[2] İdare adı yazılır

[3] Yıl içerisinde üst yönetici değişmişse “benden önceki yönetici/yöneticilerden almış olduğum bilgiler” ibaresi de eklenir

[4] Üst yöneticinin herhangi bir çekincesi varsa bunlar liste olarak bu beyana eklenir ve beyanın bu çekincelerle birlikte dikkate alınması gerektiği belirtilir.