

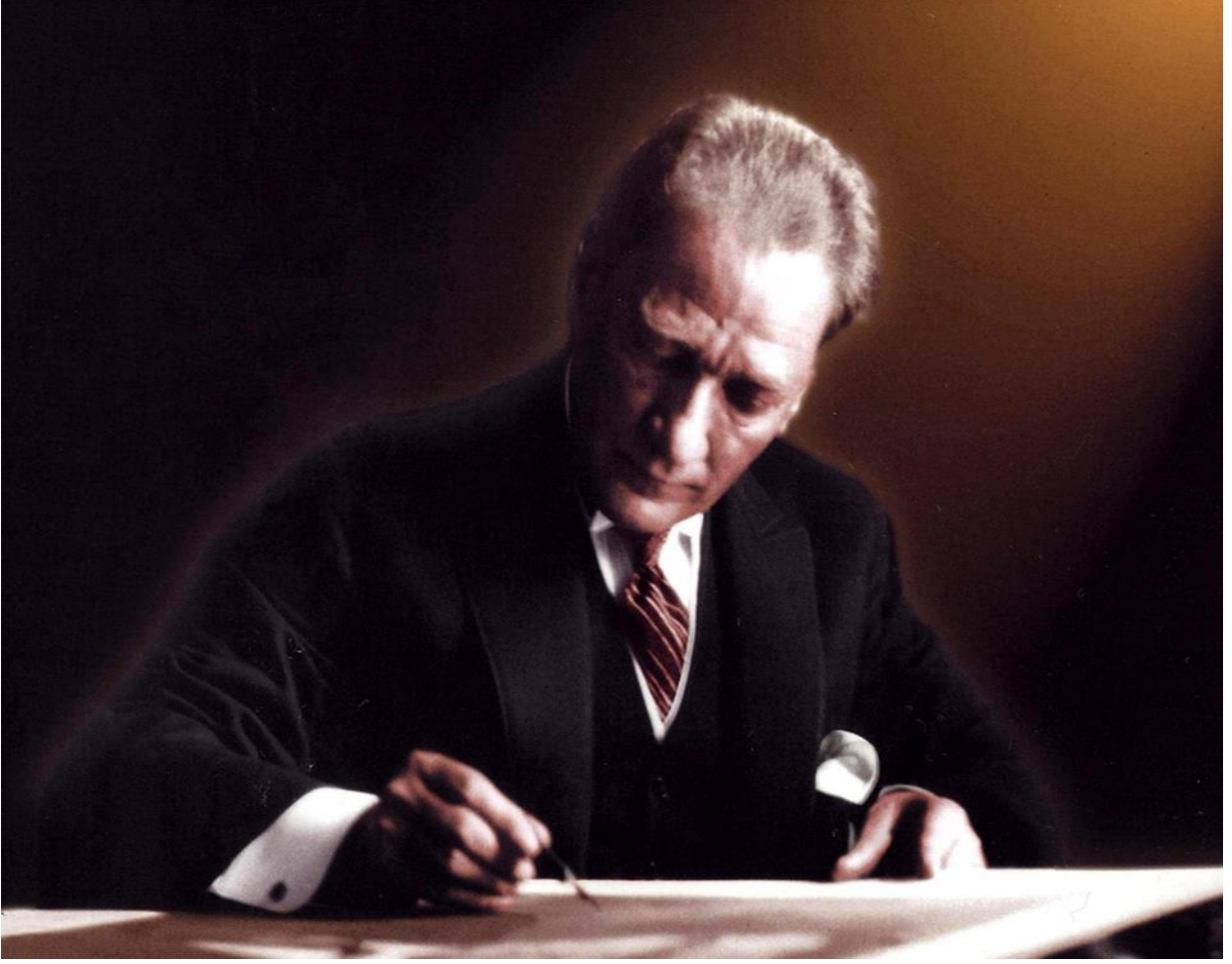

YALOVA ÜNİVERSİTESİ
2023 YILI İDARE
FAALİYET RAPORU

STRATEJİ GELİŞTİRME DAİRE BAŞKANLIĞI



*Hiçbir şeye ihtiyacımız yok,
Yalnız bir şeye ihtiyacımız vardır;
Çalışkan olmak!*

K. Atatürk

SUNUŞ



Yalova Üniversitesi olarak, 2019-2023 yıllarını kapsayan stratejik planımızın 5. uygulama dönemine ilişkin bir yıllık çalışma programını daha geride bırakmış bulunmaktayız.

Çalışmalarımız; eğitim-öğretimin kalitesini yükselterek öğrencilerimizin, toplum beklentilerini karşılayacak şekilde yetiştirilmesi, bilimsel araştırma ve AR-GE konularına odaklanmıştır. Bu kapsamda uluslararasılaşma, bölgesel kalkınma ve kurumsal altyapı imkânlarının geliştirilmesi ile topyekûn niteliğin yükseltilmesi hedeflenmiştir.

2023 yılındaki bütçe imkânları, kurumsal hedefler ve öncelikle karşılanması gereken ihtiyaçlar doğrultusunda kullanılarak sanat ve tasarım fakültesi inşaatı çalışması devam ettirilmiş, merkezi derslikler binası ve öncelikli altyapı çalışmaları tamamlanmıştır. Eğitim öğretim hizmetleri için hazırlanan fiziki mekânların etkin biçimde kullanılmasının sağlanması, eğitim öğretimin ileri teknolojik materyallerle desteklenmesi, bilişim ve iletişim teknolojilerinin geliştirilmesi çalışmaları yürütülmüştür. Ayrıca, Üniversitemizin kuruluşundan bugüne öğrenci ve personel sayısındaki artışa paralel olarak çalışanlarımızın teknik ve akademik yeterlilik ve yetkinliklerinin yükseltilmesine yönelik programlar yapılmış, uygulanmaya konulmuştur.

Faaliyet raporunda yer alan çalışmaların öngörülen takvime bağlı olarak zamanında ve aksatılmadan yürütülmüş olmasıyla, üniversitenin gerek eğitim öğretim ve bilimsel araştırma çalışmalarında gerekse öğrenci memnuniyeti ve üniversitemizin görünürlüğü yönünden gözle görülür gelişmeler sağlamıştır. Bu faaliyet döneminde üniversite yerleşkesi, öğrencilerimizin huzur

İçinde eğitimlerini sürdürecekleri, çeşitli ihtiyaçlarını karşılayacakları imkânlara kavuşturulmuştur. Bunun yanında risk yönetimine, kaynakların optimum kullanılmasına ve performans geliştirmeye dayalı bir kurumsal yapının işletilmesi ve kurum kültürü oluşturulması yönünde dikkatli çalışmalar yapılmıştır.

Bu çerçevede 2023 yılındaki eğitim-öğretim, bilimsel araştırma, topluma hizmet ve bölgesel kalkınma, kurumsal yapının geliştirilmesi kapsamında hazırlanan 2023 performans programında yer alan 6 alt program hedefine yönelik gerçekleştirilen faaliyetlerin ve bu faaliyetlere ilişkin uygulama sonuçlarının yer aldığı Üniversite İdari Faaliyet Raporunu ilgililerin ve kamuoyunun bilgisine sunarız.

Saygılarımla...
Prof. Dr. Mehmet BAHÇEKAPILI
Rektör

İÇİNDEKİLER

SUNUŞ.....	I
İÇİNDEKİLER	III
TABLolar DİZİNİ.....	VI
GRAFİKLER DİZİNİ	VIII
YÖNETİCİ ÖZETİ.....	I
I. GENEL BİLGİLER.....	2
A. MİSYON, VİZYON VE TEMEL DEĞERLER.....	1
B. YETKİ, GÖREV VE SORUMLULUKLAR	2
C. İDAREYE İLİŞKİN BİLGİLER	4
1. FİZİKSEL YAPI.....	4
1.1. MEVCUT HİZMET BİNALARI	4
1.2. YIL İÇERİSİNDE YAPIMINA BAŞLANAN VEYA DEVAM EDEN İŞLER İLE TAMAMLANAN YAPIM İŞLERİ	13
1.1.1. Yapımına Başlanılan veya Devam Eden İşler.....	13
1.1.2. Yıl İçerisinde Tamamlanan Yapı İşleri.....	14
1.3. YALOVA ÜNİVERSİTESİ KAPALI ALANLARININ DAĞILIMI.....	15
1.4. TAŞITLAR	16
1.5. EĞİTİM ALANLARI	16
1.5.1 Eğitim Alanları	16
1.5.2 Laboratuvarlar	17
1.6. OFİS ALANLARI.....	21
1.7. SOSYAL ALANLAR.....	22
1.7.1 Kantinler ve Kafeteryalar	22
1.7.2 Yemekhaneler.....	22
1.7.3 Diğer Sosyal Alanlar	23
1.7.4 Spor Alanları	23
1.7.5 Toplantı ve Konferans Salonları	23
2. TEŞKİLAT YAPISI	25
2.1. TEŞKİLAT ŞEMASI.....	27
3. TEKNOLOJİ VE BİLİŞİM ALTYAPISI	28
3.1 YÖNETİM BİLGİ SİSTEMLERİ ve KULLANILAN YAZILIMLAR	31
3.1.1 Yazı İşleri ve Arşivleme	34
3.2 BİLGİSAYAR ALT YAPISI ve AĞ SİSTEMLERİ	34
3.3 DİĞER TEKNOLOJİK KAYNAKLAR	35
3.4 KÜTÜPHANE KAYNAKLARI	35
4. İNSAN KAYNAKLARI.....	38
4.1 AKADEMİK PERSONEL.....	38
4.1.1 Akademik Personel Sayıları.....	38
Yıllara Göre Akademik Personel Sayıları.....	38
Akademik Personelin Kadro Doluluk ve İstihdam Şekline Göre Dağılımı.....	39
Akademik Personelin Birimlere Göre Dağılımı	39
Yabancı Uyruklu Akademik Personele İlişkin Bilgiler	40
4.1.2 2547 sayılı Kanun Kapsamında Görevlendirilen Akademik Personele İlişkin bilgiler	40
Görevlendirilen Akademik Personel	40
ÖYP Kapsamında Görevlendirilen Akademik Personel Sayıları.....	40
4.2 İDARİ PERSONEL	40
4.2.1 Yıllara Göre İdari Personel Sayıları.....	40
4.2.2 İdari Personelin Hizmet Sınıflarına ve Kadro Doluluk Durumuna Göre Dağılımı.....	41
4.2.3 Engelli İdari Personelin Hizmet Sınıflarına Göre Dağılımı	41

4.2.4	İdari Personelin Eğitim Durumuna Göre Dağılımı	42
4.2.5	Personelin Atanmasına / Ayrılmasına İlişkin Bilgiler	42
4.2.6	Sözleşmeli Personel	42
4.2.7	Sürekli İşçiler	43
4.3	PERSONELİN KATILDIĞI EĞİTİMLER	43
5.	SUNULAN HİZMETLER	48
5.1	EĞİTİM HİZMETLERİ	48
5.1.1	Yıllara Göre Öğrenci Sayıları	48
5.1.2	Örgün ve İkinci Öğretimde Öğrenim Gören Öğrenci Sayıları	48
5.1.3	Hazırlık Sınıfı Öğrenci Sayıları ve Toplam Öğrenci Sayısına Oranı	49
5.1.4	ÖSYM Kontenjanları ve Doluluk Oranları	49
5.1.5	Uluslararası Öğrenci Sayısı	50
5.1.6	Engelli Öğrenci Sayısı	50
5.1.7	Yatay Geçişle Üniversitemize Gelen Öğrenci Sayısı	50
5.1.8	Dikey Geçişle Üniversitemize Gelen Öğrenci Sayısı	50
5.1.9	Üniversiteden Ayrılan Öğrenci Sayısı	50
5.1.10	Çift Anadal ve Yandal Programına Katılan Öğrenci Sayısı	51
5.1.11	Yaz Dönemi Öğrenci Sayısı	51
5.1.12	Doktora ve Yüksek Lisans Tez Sayıları	51
5.1.13	Yurt içinde ve Yurtdışında Görevlendirilen Öğrenci Sayıları	51
	Yurt içinde Görevlendirilen Öğrenci Sayıları	51
5.1.14	Erişilebilen Ders Bilgi Paketi Oranı	52
5.1.15	Öğrencilerin Kayıtlı Oldukları Program Dışındaki Diğer Programlardan Alabildikleri Ortalama Seçmeli Ders Oranı	52
5.1.16	Disiplinlerarası Tezli/Tezsiz Yüksek Lisans ve Doktora Programı Sayısı	52
5.1.17	Ders Veren Kadrolu Öğretim Elemanlarının Haftalık Ders Saati Sayısının İki Dönemlik Ortalaması	52
5.2	ÖĞRENCİ ve PERSONELE SUNULAN YEMEK ve SAĞLIK HİZMETLERİ	53
5.3	BİLGİSAYAR SALONU HİZMETLERİ	55
5.4	ÖĞRENCİLERE SAĞLANAN BURS İMKÂN LARI	56
5.4.1	Yemek Bursundan Yararlanan Bursiyer Sayısı	56
5.4.2	Kısmi Zamanlı Öğrenci Çalıştırma Programı	57
5.5	REKTÖRLÜĞE BAĞLI MERKEZLER/ BİRİMLER/ BÖLÜMLER	58
5.5.1	Araştırma ve Uygulama Merkezleri	58
	Yalova Üniversitesi Sürekli Eğitim Uygulama ve Araştırma Merkezi (YÜSEM)	58
	Yalova Üniversitesi Uzaktan Eğitim Uygulama ve Araştırma Merkezi (YÜZEM)	59
	Yalova Üniversitesi Türkçe Öğretimi Uygulama ve Araştırma Merkezi (YTÖMER)	60
	Yalova Üniversitesi Fizyoterapi Rehabilitasyon Uygulama ve Araştırma Merkezi	62
	Yalova Üniversitesi Çatışma Çözümleri Uygulama ve Araştırma Merkezi	62
	Yalova Üniversitesi Kadın ve Aile Uygulama ve Araştırma Merkezi	64
	Yalova Üniversitesi Bilim ve Teknoloji Uygulama ve Araştırma Merkezi (YÜBİTAM)	65
	Merkezi Araştırma Laboratuvarı Uygulama ve Araştırma Merkezi (YÜMERLAB)	65
5.5.2	Rektörlüğe Bağlı Birimler	67
	Bilimsel Araştırma Projeleri Koordinasyon Birimi (BAP)	67
	Yalova Üniversitesi Dış İlişkiler Koordinatörlüğü (YUDİK)	68
	Yalova Üniversitesi Kariyer Merkezi Koordinatörlüğü	68
	Kalite Koordinatörlüğü	69
	İç Denetim Birimi	71
	Döner Sermaye İşletme Müdürlüğü	72
5.6	KÜLTÜR, SANAT ve SPOR HİZMETLERİ	74
5.7	ULUSAL ve ULUSLARARASI İLİŞKİLER	79
5.7.1	Ulusal ve Uluslararası Protokoller	79
6.	YÖNETİM ve İÇ KONTROL SİSTEMİ	85

6.1	İÇ KONTROL SİSTEMİ OLUŞTURMA FAALİYETLERİ	86
II.	AMAÇ VE HEDEFLER	89
D.	İDARENİN STRATEJİK PLANDA YER ALAN AMAÇLAR VE HEDEFLER	89
III.	FAALİYETLERE İLİŞKİN BİLGİ VE DEĞERLENDİRMELER.....	92
E.	MALİ BİLGİLER	92
7.	BÜTÇE UYGULAMA SONUÇLARI.....	92
7.1	BÜTÇE GİDERLERİ	92
7.1.1	Ekonomik Sınıflandırma Düzeyinde İlgili Yıl Ödenek ve Harcama Verileri	98
7.1.2	Birim Düzeyinde Ödenek ve Harcama Verileri	99
7.1.3	Faaliyetler Düzeyinde Ödenek ve Harcama Verileri.....	101
7.2	BÜTÇE GELİRLERİ	103
7.2.1	Ekonomik Sınıflandırma Düzeyinde İlgili Yıl Gelir Gerçekleşmeleri	103
7.2.2	Bütçe Gelir Gerçekleşmeleri	105
7.3.	BÜTÇE GELİR-GİDER DENGESİ	108
7.3.1	Faaliyet Sonuçları Tablosu	108
7.3.2	Bilanço Bilgileri	126
7.4.	DÖNER SERMAYE İŞLETMESİ MALİ BİLGİLERİ.....	130
7.4.1	Döner Sermaye Bütçe Giderleri	130
7.4.2	Döner Sermaye Bütçe Gelirleri	130
7.4.3	Döner Sermaye Gelir Tablosu	130
7.4.4	Döner Sermaye İşletmesi Bilançosu.....	131
8.	TEMEL MALİ TABLOLARA İLİŞKİN AÇIKLAMALAR.....	132
8.1	BÜTÇE VE MUHASEBE İŞLEMLERİ	132
8.1.1	Bütçe İşlemlerine İlişkin Bilgiler	132
8.1.2	Yıllar İtibariyle Toplam Muhasebe Kayıt Bilgisi	133
8.2	MAL ve HİZMET ALIMLARINA İLİŞKİN MALİYET BİLGİLERİ	134
8.2.1	Yıllara Göre Telefon Abonelik ve Kullanım Giderleri.....	134
8.2.2	Yıllara Göre Isınma, Aydınlanma ve Su Giderleri	134
8.2.3	Kiralama ve Satın Alma Yoluyla Edinilen Taahhüt Sayısı ile Taahhütlerin Toplam Maliyeti	135
8.2.4	Yurt İçi, Yurt Dışı Geçici Görevlendirme Maliyetleri.....	135
	Yurt İçi Görevlendirilen Personel Sayısı ve Görevlendirme Maliyetleri	135
	Yurt Dışı Görevlendirilen Personel Sayısı ve Görevlendirme Maliyetleri	136
9.	MALİ DENETİM SONUÇLARI.....	136
9.1	İç Denetim.....	136
9.2	Dış Denetim.....	137
9.3	Ön Mali Kontrol	138
F.	PERFORMANS BİLGİLERİ.....	138
10.	PROGRAM, ALT PROGRAM VE FAALİYET BİLGİLERİ.....	138
11.	PERFORMANS SONUÇLARININ DEĞERLENDİRİLMESİ.....	142
11.1	ALT PROGRAM HEDEF VE GÖSTERGELERİYLE İLGİLİ GERÇEKLEŞME SONUÇLARI VE DEĞERLENDİRMELER.....	145
11.2	PERFORMANS DENETİM SONUÇLARI	158
12.	STRATEJİK PLANIN DEĞERLENDİRİLMESİ.....	158
13.	PERFORMANS BİLGİ SİSTEMİNİN DEĞERLENDİRİLMESİ	180
14.	DİĞER HUSUSLAR	180
14.1	BİLİMSEL ARAŞTIRMA FAALİYETLERİNE İLİŞKİN BİLGİLER	180
14.1.1	Bilimsel Araştırma Proje Sayıları ve Ödenekleri	180
14.1.1.1	Üniversite Tarafından Desteklenen Bilimsel Araştırma Projeleri	180
14.1.2	Üniversite Tarafından Desteklenen 2023 Yılı Yüksek Lisans ve Doktora Projeleri.....	188
14.1.3	TÜBİTAK Projeleri.....	192
14.1.4	MARKA Projeleri	194
14.1.5	AB Projeleri	194

14.1.6	Diğer Projeler	195
	Diğer Projeler	195
	Sosyal Sorumluluk Projeleri	204
	Öğrencilerin Yaptığı Sosyal Sorumluluk Projeleri	205
	Öğrencilerin Yaptığı Endüstriyel Projeler	206
14.2	FAALİYET BİLGİLERİ	207
14.3	ALINAN ÖDÜLLER	268
14.4	PATENT, FAYDALI MODEL VEYA TASARIMA İLİŞKİN BİLGİLER	268
14.5	YAPILAN PROTOKOLLER	269
14.6	DEZAVANTAJLI GRUPLARA YÖNELİK YAPILAN FAALİYET SAYISI	271
IV.	KURUMSAL KABİLİYET VE KAPASİTENİN DEĞERLENDİRİLMESİ	273
G.	STRATEJİK PLANDA ÖNGÖRÜLEMİYEN KURUMSAL KAPASİTE İHTİYAÇLARI	273
H.	ÜSTÜNLÜKLER	273
İ.	ZAYIFLIKLAR	274
J.	DEĞERLENDİRME	275
V.	EKLER	277
	EK 1. MALİ HİZMETLER BİRİM YÖNETİCİSİNİN BEYANI	277
	EK 2. ÜST YÖNETİCİNİN İÇ KONTROL BEYANI	278

TABLolar DİZİNİ

Tablo 1. Üniversitemiz Kullanımındaki Taşınmazlar	15
Tablo 2. Kamu Kurum ve Kuruluşlarına Tahsis Edilen, Ortak Kullanım ve İrtifak Hakkı Tesisi İçin verilen Taşınmazlar	16
Tablo 3. Taşıtlar	16
Tablo 4. Eğitim Alanları	16
Tablo 5. Laboratuvarlar	17
Tablo 6. Ofis Alanları	21
Tablo 7. Kantin ve Kafeteryalar	22
Tablo 8. Öğrenci Yemekhaneleri	22
Tablo 9. Personel Yemekhaneleri	23
Tablo 10. Diğer Sosyal Alanlar	23
Tablo 11. Spor Alanları	23
Tablo 12. Toplantı ve Konferans Salonları	23
Tablo 13. Üniversite Organları	25
Tablo 14. Yönetim Bilgi Sistemleri ve Kullanılan Yazılımlar	31
Tablo 15. Yazı İşleri ve Arşivleme	34
Tablo 16. Bilgisayar Sayıları	34
Tablo 17. Diğer Teknolojik Kaynaklar	35
Tablo 18. Kütüphane Kaynakları	37
Tablo 19. Yıllara Göre Akademik Personel Sayıları	38
Tablo 20. Akademik Personel Kadro Doluluk ve İstihdam Şekline Göre Dağılımı	39
Tablo 21. Akademik Personelin Birimlere Göre Dağılımı	39
Tablo 22. Yabancı Uruklu Akademik Personele İlişkin Bilgiler	40
Tablo 23. Görevlendirilen Akademik Personel	40
Tablo 24. ÖYP Kapsamında Gelen ve Giden Akademik Personel Sayıları	40
Tablo 25. Yıllara Göre İdari Personel Sayıları	40
Tablo 26. İdari Personelin Hizmet Sınıflarına ve Kadro Doluluklarına Göre Dağılımı	41
Tablo 27. Engelli İdari Personelin Hizmet Sınıflarına Göre Dağılımı	41
Tablo 28. İdari Personelin Eğitim Durumuna Göre Dağılımı	42
Tablo 29. Personelin Atanmasına / Ayrılmasına İlişkin Bilgiler	42

Tablo 30. Sözleşmeli Personel	42
Tablo 31. Sözleşmeli Personelim Hizmet Sınıfına Göre Dağılımı	42
Tablo 32. Sürekli İşçiler	43
Tablo 33. Personelin Katıldığı Eğitimler	43
Tablo 34. Örgün ve İkinci Öğretimdeki Öğrenci Sayıları	48
Tablo 35. Hazırlık Sınıfı Öğrenci Sayıları ve Toplam Öğrenci Sayısına Oranı	49
Tablo 36. ÖSYM Kontenjanları ve Doluluk Oranları	49
Tablo 37. Uluslararası Öğrenci Sayısı.....	50
Tablo 38. Engelli Öğrenci Sayısı.....	50
Tablo 39. Yatay Geçişle Üniversitemize Gelen Öğrenci Sayısı	50
Tablo 40. Dikey Geçişle Üniversitemize Gelen Öğrenci Sayısı.....	50
Tablo 41. Üniversiteden Ayrılan Öğrenci Sayısı.....	50
Tablo 42. Çift Anadal ve Yandal Programına Katılan Öğrenci Sayısı	51
Tablo 43. Yaz Dönemi Öğrenci Sayısı.....	51
Tablo 44. Tamamlanan ve Devam Eden Doktora ve Yüksek Lisans Tez Sayıları	51
Tablo 45. 6245 Sayılı Kanun Kapsamında Yurt İçinde Görevlendirilen Öğrenciler	51
Tablo 46. Disiplinlerarası Tezli/Tezsiz Yüksek Lisans ve Doktora Programı Sayısı	52
Tablo 47. Ders Veren Kadrolu Öğretim Elemanlarının Haftalık Ders Saati Sayısının İki Dönemlik Ortalaması	52
Tablo 48. Mediko-Sosyal Merkezi Verileri.....	53
Tablo 49. Tıbbi Malzeme Sayıları.....	54
Tablo 50. Yemek Hizmeti verileri	55
Tablo 51. Bilgisayar Salonları	55
Tablo 52. Akademik Birimler İtibarıyla Yemek Bursundan Yararlanan Bursiyer Sayıları	56
Tablo 53. Kısmi Zamanlı Öğrenci Çalıştırma Programı Kapsamında Çalışan Öğrenci Sayıları	57
Tablo 54. YÜSEM Tarafından Gerçekleştirilen Eğitimler.....	59
Tablo 55. Uzaktan Eğitim Program ve Ders Sayısı.....	60
Tablo 56. Müşteri Grubuna Göre Yapılan Analiz Sayıları.....	66
Tablo 57. Yapılan Analizler.....	66
Tablo 58. Yapılan Denetim-Danışmanlık ve İnceleme Faaliyetleri	72
Tablo 59. Döner Sermaye Faaliyetleri	73
Tablo 60. Spor Kulüpleri ve Üye Sayısı	74
Tablo 61. Spor Kulüpleri Etkinlikleri	74
Tablo 62. Kulüpler ve Üye Sayısı.....	75
Tablo 63. Kültür Kulüpleri Etkinlikleri.....	77
Tablo 64. Uluslararası Protokoller	79
Tablo 65. Ulusal Protokoller	83
Tablo 66. Değişim Programlarından Yararlanan Öğrenci Sayıları.....	84
Tablo 67. Değişim Programlarından Yararlanan Akademik Personel Sayıları	85
Tablo 68. Değişim Programlarından Yararlanan İdari Personel Sayıları	85
Tablo 69. Stratejik Amaç ve Hedefler.....	89
Tablo 70. Bütçe Giderleri	93
Tablo 71. Ekonomik Sınıflandırma Düzeyinde 2023 Yılı Ödenek ve Harcama Verileri	98
Tablo 72. Birim Düzeyinde Ödenek ve Harcama Verileri.....	99
Tablo 73. Faaliyetler Düzeyinde Ödenek ve Harcama Verileri	101
Tablo 74. Ekonomik Sınıflandırma Düzeyinde İlgili Yıl Gelir Gerçekleşmeleri.....	103
Tablo 75. Bütçe Gelir Gerçekleşmeleri.....	105
Tablo 76. Faaliyet Sonuçları Tablosu	108
Tablo 77. 2023 Yılı Bilanço Bilgileri.....	126
Tablo 78. Döner Sermaye Bütçe Giderleri.....	130
Tablo 79. Döner Sermaye Bütçe Gelirleri	130
Tablo 80. Döner Sermaye Gelir Tablosu	130
Tablo 81. Döner Sermaye İşletmesi Bilançosu	131
Tablo 82. Bütçe İşlemlerine İlişkin Bilgiler.....	132
Tablo 83. Yıllar İtibarıyla Toplam Muhasebe Kayıt Bilgisi.....	133
Tablo 84. Diğer Muhasebe İşlem Sayıları.....	133
Tablo 85. Yıllara Göre Telefon Abonelik ve Kullanım Giderleri.....	134
Tablo 86. Yıllara Göre Isıtma, Aydınlatma ve Su Giderleri.....	134

Tablo 87. Kiralama ve Satın Alma Yoluyla Edinilen Taşıt Sayısı ile Taşıtların Toplam Maliyeti.....	135
Tablo 88. Yurt İçi Görevlendirilen Personel Sayıları ve Maliyetleri.....	135
Tablo 89. Yurt Dışı Görevlendirilen Personel Sayıları ve Maliyetleri	136
Tablo 90. Yapılan Denetim, Danışmanlık ve İnceleme Faaliyetleri.....	137
Tablo 91. Program, Alt Program ve Faaliyet Bilgileri.....	138
Tablo 92. Performans Göstergesi Gerçekleşme İzleme Formu (üç aylık)	145
Tablo 93. Stratejik Plan Değerlendirme Tabloları	158
Tablo 98. 2023 Yılında Kabul Edilen ve Devam Eden Projeler ile Ödenek ve Harcama Tutarları	180
Tablo 99. Üniversite Tarafından Desteklenen 2023 Yılı Bilimsel Araştırma Projeleri	180
Tablo 100. 2023 Yılı Yüksek Lisans ve Doktora Projeleri.....	188
Tablo 101. TÜBİTAK Projeleri	192
Tablo 102. MARKA Projeleri.....	194
Tablo 103. AB Projeleri.....	194
Tablo 104.Diğer Projeler.....	195
Tablo 105. Sosyal Sorumluluk Projeleri.....	204
Tablo 106. Öğrencilerin Yaptığı Sosyal Sorumluluk Projeleri.....	205
Tablo 107. Öğrencilerin Yaptığı Endüstriyel Projeler	206
Tablo 108. Etkinlik Sayıları	207
Tablo 109. Faaliyet Bilgileri	208
Tablo 110. Üniversitenin Sıfır Atık, Yeşil Kampüs ve Çevrecilik Alanlarında Aldığı Ödül Sayısı	268
Tablo 111. Patent, Faydalı Model veya Tasarıma İlişkin Bilgiler	268
Tablo 112. Yapılan Protokoller	269
Tablo 113. Dezavantajlı Gruplara Yönelik Yapılan Faaliyetler.....	272

GRAFİKLER DİZİNİ

Grafik 1. Öğretim Elemanlarının Unvanlarına Göre Dağılımı	38
Grafik 2. Öğrenci Sayılarının Yıllar İtibariyle Gelişimi.....	48
Grafik 3. Bütçe Harcama ve Yılları Ödenek Tutarları.....	92
Grafik 4. Alt Program Hedefi Gerçekleme Düzeyleri.....	144

YÖNETİCİ ÖZETİ

Üniversitemiz kurulduğu günden bu yana gerek öğrenci ve personel sayısı gerekse akademik birim itibarıyla hızlı bir gelişme göstermektedir. Üniversitemiz bünyesinde 2023 yılı itibarıyla Mühendislik Fakültesi, Hukuk Fakültesi, İktisadi ve İdari Bilimler Fakültesi, İslami İlimler Fakültesi, Sanat ve Tasarım Fakültesi, Sağlık Bilimleri Fakültesi, Spor Bilimleri Fakültesi, İnsan ve Toplum Bilimleri Fakültesi ve Tıp Fakültesi olmak üzere 9 fakülte bulunmaktadır. Aynı zamanda, Lisansüstü Eğitim Enstitüsü ile Yalova Meslek Yüksekokulu, Armutlu Meslek Yüksekokulu, Çınarcık Meslek Yüksekokulu, Termal Meslek Yüksekokulu ve Altınova Meslek Yüksekokulu olmak üzere 5 meslek yüksekokulu ve Yabancı Diller Yüksekokulu ile toplamda 16 akademik birimde eğitim öğretime devam edilmektedir. Rektörlüğe bağlı akademik birimler altında; 16 araştırma merkezi, bir bölüm ve 8 koordinatörlük faaliyet göstermektedir. Üniversitemiz idari faaliyetlerini ise 8 daire başkanlığı, hukuk müşavirliği, döner sermaye işletme müdürlüğü ve iki birim müdürlüğü ile yürütmektedir.

Üniversitemiz bünyesinde; 2023 yılsonu itibarıyla, Mühendislik Fakültesinde 2261, İktisadi ve İdari Bilimler Fakültesinde 2647, Hukuk Fakültesinde 1176, İslami İlimler Fakültesinde 895, Sanat ve Tasarım Fakültesinde 755, Spor Bilimleri Fakültesinde 427, İnsan ve Toplum Bilimleri Fakültesinde 1087, Tıp Fakültesinde 138, Sağlık Bilimleri Fakültesinde 602, Lisansüstü Eğitim Enstitüsünde 1445, Yalova Meslek Yüksekokulunda 2565, Armutlu Meslek Yüksekokulunda 733, Çınarcık Meslek Yüksekokulunda 2336, Termal Meslek Yüksekokulunda 835 ve Altınova Meslek Yüksekokulunda 209 olmak üzere toplam **18.111** öğrenci eğitim öğretime devam etmektedir.

Üniversitemiz faaliyetlerinin yürütülmesinde 684 akademik personel 230 idari personel, 15 sözleşmeli personel ve 136 sürekli işçi görev almaktadır.

2023 yılı Merkezi Yönetim Bütçe Kanunu ile Üniversitemize 411.573.000 TL ödenek tahsis edilmiş, yıl sonunda revize ödeneğimiz 626.905.902 TL olmuş ve 598.235.616 TL'si harcanmıştır. Harcama gerçekleşme oranı % 95 seviyesindedir. Üniversitemiz 2023 Yılı İdare Faaliyet Raporu 5018 sayılı Kamu Mali Yönetimi ve Kontrol Kanunu'nun 41'inci maddesi, Kamu İdarelerince Hazırlanacak Stratejik Planlar ve Performans Programları ile Faaliyet Raporlarına İlişkin Usul ve Esaslar Hakkında Yönetmelik ile Merkezi Yönetim Kapsamındaki Kamu İdarelerinin İdare Faaliyet Raporlarının Performans Esaslı Program Bütçe Esaslarına Uygun Şekilde Hazırlanması Hakkında Usul ve Esaslar çerçevesinde hazırlanmıştır.

Bu doğrultuda stratejik plan ve performans programının gerçekleştirme sonuçlarını içerecek, malî saydamlık ve hesap verme sorumluluğunu sağlayacak şekilde hazırlanan 2023 Yılı İdare Faaliyet Raporunun birinci bölümünde Genel Bilgiler Başlığı altında Üniversitenin misyon ve vizyonu, yetki, görev ve sorumlulukları, idarenin insan ve teknolojik kaynakları ile sunulan hizmetlerine ilişkin bilgilere yer verilirken ikinci bölümde Üniversitemizin Amaç ve Hedeflerinden söz edilmiş, üçüncü bölümde ise Bütçe Uygulama Sonuçları ve Temel Mali Tablolara İlişkin Açıklamalardan oluşan Mali Bilgiler ile Program, Alt Program bazında hazırlanan Performans Denetim Sonuçları ve Stratejik Plan Değerlendirme Sonuçlarının ortaya konduğu Performans Bilgilerine yer verilmiştir. 2023 Yılı İdare Faaliyet Raporumuz Üniversitemizin nihai faaliyetlerinin somut bir göstergesi niteliğindedir.

I. GENEL BİLGİLER

Yalova Üniversitesi; 22 Mayıs 2008 tarihli ve 5765 Sayılı, Yükseköğretim Kurumları Teşkilâtı Kanununda ve Yükseköğretim Kurumları Öğretim Elemanlarının Kadroları Hakkında Kanun Hükmünde Kararname ile Genel Kadro ve Usulü Hakkında Kanun Hükmünde Kararnameye Ekli Cetvellerde Değişiklik Yapılmasına Dair Kanun ile kurulan dokuz üniversiteden biridir.

Üniversitemiz kurulduğu günden bu yana gerek öğrenci ve personel sayısı gerekse akademik birim itibarıyla hızlı bir gelişme göstermektedir. Üniversitemiz bünyesinde 2023 yılı itibarıyla Mühendislik Fakültesi, Hukuk Fakültesi, İktisadi ve İdari Bilimler Fakültesi, İslami İlimler Fakültesi, Sanat ve Tasarım Fakültesi, Sağlık Bilimleri Fakültesi, Spor Bilimleri Fakültesi, İnsan ve Toplum Bilimleri Fakültesi ve Tıp Fakültesi olmak üzere 9 fakülte bulunmaktadır. Aynı zamanda, Lisansüstü Eğitim Enstitüsü ile Yalova Meslek Yüksekokulu, Armutlu Meslek Yüksekokulu, Çınarcık Meslek Yüksekokulu, Termal Meslek Yüksekokulu ve Altınova Meslek Yüksekokulu olmak üzere 5 meslek yüksekokulu ve Yabancı Diller Yüksekokulu ile toplamda 16 akademik birimde eğitim öğretime devam edilmektedir. Rektörlüğe bağlı akademik birimler altında; 16 araştırma merkezi, bir bölüm ve 8 koordinatörlük faaliyet göstermektedir. Üniversitemiz idari faaliyetlerini ise 8 daire başkanlığı, hukuk müşavirliği, döner sermaye işletme müdürlüğü ve iki birim müdürlüğü ile yürütmektedir.

A. MİSYON, VİZYON VE TEMEL DEĞERLER

Misyon

Öğretim, eğitim, araştırma ve sosyal faaliyetlerde kaliteyi ön planda tutan, bilimsel ve teknolojik donanımına sahip, etik değerlere bağlı girişimci bireyler yetiştiren ve toplumsal gelişime katkı sağlayan bir üniversite olmaktır.

Vizyon

Bilimsel, sosyal ve sanatsal alanlardaki özgün faaliyetleriyle insanlığın gelişimine katkı sunan bir üniversite olmak.

Temel Değerler

Katılımcılık: Yalova Üniversitesi, iç ve dış paydaşlarının idari ve akademik süreçlerde görüş ve önerilerini dikkate alır.

Doğruluk, Dürüstlük ve Şeffaflık: Yalova Üniversitesi, faaliyetlerine ilişkin kararlarını, mevzuat, kurallar ve düzenlemeler doğrultusunda alır ve uygular. Bu kararlardan etkileneceklerin bilgiye erişiminin sağlanması ve bu bilginin de ulaşılabilir ve anlaşılır olmasına özen gösterir.

Saygı ve Sevgi: Yalova Üniversitesi, topluma ve çevreye duyarlı olarak saygı ve sevgi çerçevesinde faaliyetlerini sürdürmektedir.

Öğrenci Odaklılık: Yalova Üniversitesi, var oluş amacı olan öğrencilerinin beklenti ve isteklerine uygun şekilde faaliyetlerini sürdürmektedir.

Kalite ve Estetik: Yalova Üniversitesi, ürün ve hizmetlerini paydaşlarının beğeni, ihtiyaç ve beklentilerine uygun olarak belirler.

Etik Değerlere Bağlılık: Yalova Üniversitesi, bilimsel çalışmalarını hukuksal, bilimsel ve ahlaki değerlere bağlılık çerçevesinde sürdürür.

Özgünlük, Yenilikçilik ve Girişimcilik: Yalova Üniversitesi, akademik personel ve öğrencilerinin kamu-üniversite-sanayi iş birliğine yönelik özgün bilimsel proje ve faaliyetlerini destekler.

Bilimsellik: Yalova Üniversitesi, tüm faaliyetlerini bilimi öğrenme, değerlendirme ve uygulamaya yönelik olarak sürdürür.

B. YETKİ, GÖREV VE SORUMLULUKLAR

Üniversiteler, Anayasanın 130' uncu maddesinde; çağdaş eğitim öğretim esaslarına dayanan bir düzen içinde milletin ve ülkenin ihtiyaçlarına uygun insan gücü yetiştirmek amacı ile ortaöğretime dayalı çeşitli düzeylerde eğitim öğretim, bilimsel araştırma, yayın ve danışmanlık yapmak, ülkeye ve insanlığa hizmet etmek üzere çeşitli birimlerden oluşan kamu tüzel kişiliğine ve bilimsel özerkliğe sahip kurumlar olarak tanımlanmıştır.

Yükseköğretimde amaç ve ilkeleri belirleyen ve bütün yükseköğretim kurumlarının ve üst kuruluşlarının teşkilatlanma, işleyiş, görev, yetki ve sorumlulukları ile eğitim-öğretim, araştırma, yayım, öğretim elemanları, öğrenciler ve diğer personel ile ilgili esasları düzenleyen 2547 Sayılı Yükseköğretim Kanunu'nda Üniversitemizin görevleri aşağıdaki şekilde belirlenmiş bulunmaktadır.

- Çağdaş uygarlık ve eğitim-öğretim esaslarına dayanan bir düzen içinde, toplumun ihtiyaçları ve kalkınma planları ilke ve hedeflerine uygun ve ortaöğretime dayalı çeşitli düzeylerde eğitim-öğretim, bilimsel araştırma, yayım ve danışmanlık yapmak,
- Kendi ihtisas gücü maddi kaynaklarını rasyonel, verimli ve ekonomik şekilde kullanarak, milli eğitim politikası ve kalkınma planları ilke ve hedefleri ile Yükseköğretim Kurulu tarafından yapılan plan ve programlar doğrultusunda, ülkenin ihtiyacı olan dallarda ve sayıda insan gücü yetiştirmek,
- Türk toplumunun yaşam düzeyini yükseltici ve kamuoyunu aydınlatıcı bilim verilerini söz, yazı ve diğer araçlarla yaymak,
- Örgün, yaygın, sürekli ve açık eğitim yoluyla toplumun özellikle sanayileşme ve tarımda modernleşme alanlarında eğitilmesini sağlamak,
- Ülkenin bilimsel, kültürel, sosyal ve ekonomik yönlerde ilerlemesini ve gelişmesini ilgilendiren sorunlarını, diğer kuruluşlarla iş birliği yaparak, kamu kuruluşlarına önerilerde bulunmak suretiyle öğretim ve araştırma konusu yapmak, sonuçlarını Otoplumun yararına sunmak ve kamu kuruluşlarınca istenecek inceleme ve araştırmaları sonuçlandırarak düşüncelerini ve önerilerini bildirmek,
- Eğitim-öğretim seferberliği içinde örgün, yaygın, sürekli ve açık eğitim hizmetini üstlenen kurumlara katkıda bulunacak önlemleri almak,
- Bölgemizdeki tarım ve sanayinin gelişmesine ve ihtiyaçlarına uygun meslek elemanlarının yetişmesine ve bilgilerinin gelişmesine katkıda bulunmak; sanayi, tarım

ve sađlık hizmetleri ile diđer hizmetlerde modernleşmeyi, üretimde artışı sađlayacak çalışma ve programlar yapmak, uygulamak ve yapılanlara katılmak, bununla ilgili kurumlarla iş birliđi yapmak ve çevre sorunlarına çözüm getirici önerilerde bulunmak,

- Eğitim teknolojisini üretmek, geliştirmek, kullanmak, yaygınlaştırmak,
- Yükseköğretimin uygulamalı yapılmasına ait eğitim-öğretim esaslarını geliştirmek, döner sermaye işletmelerini kurmak, verimli çalıştırmak ve bu faaliyetlerin geliştirilmesine ilişkin gerekli düzenlemeleri yapmaktır.

C. İDAREYE İLİŞKİN BİLGİLER

1. FİZİKSEL YAPI

1.1. MEVCUT HİZMET BİNALARI

Rektörlük Binası



Mühendislik Fakültesi



Hukuk Fakültesi



İktisadi ve İdari Bilimler Fakültesi



İslami İlimler Fakülte Binası

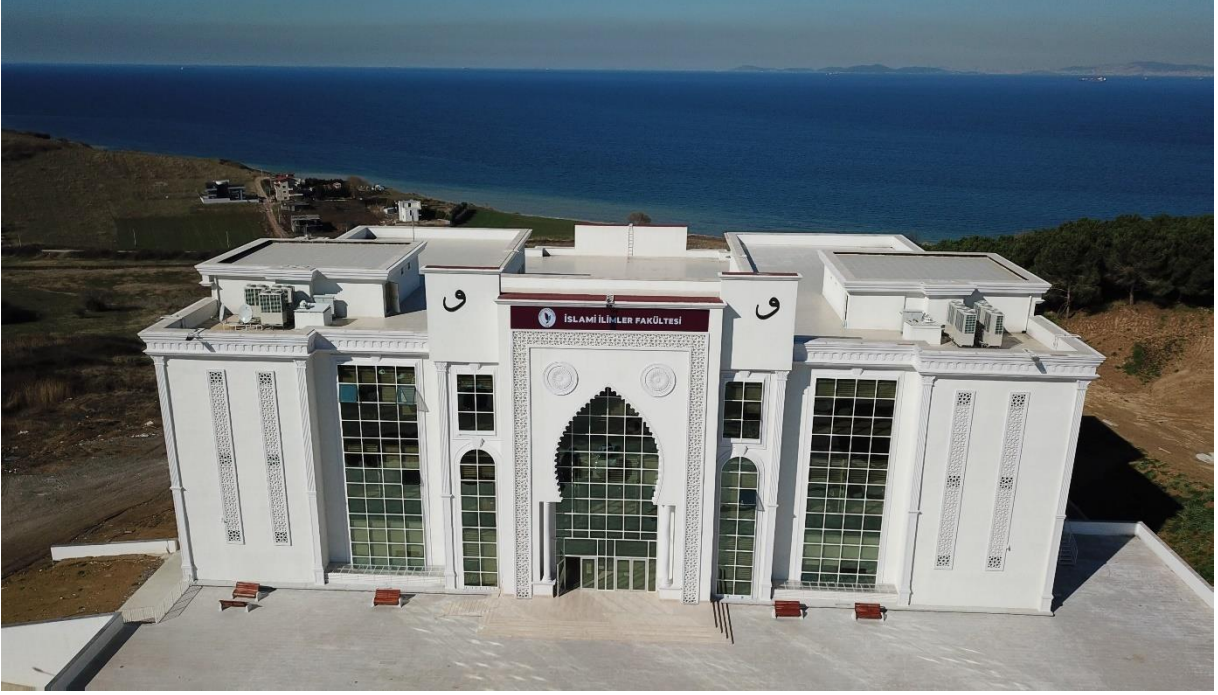

Sağlık Bilimleri Fakültesi



Spor Bilimleri Fakültesi



İnsan ve Toplum Fakültesi



Sanat ve Tasarım Fakültesi



Yabancı Diller Yüksekokulu



Armutlu Meslek Yüksekokulu Yerleşkesi



Çınarcık Meslek Yüksekokulu Yerleşkesi



Termal Meslek Yüksekokulu Yerleşkesi



Altınova Meslek Yüksekokulu Yerleşkesi



Yalova Meslek Yüksekokulu Safran Yerleşkesi



Kütüphane Binası



Merkez Araştırma Laboratuvarı Binası



Öğrenci Yaşam Merkezi



Merkezi Yemekhane



1.2. YIL İÇERİSİNDE YAPIMINA BAŞLANAN VEYA DEVAM EDEN İŞLER İLE TAMAMLANAN YAPIM İŞLERİ

1.1.1. Yapımına Başlanılan veya Devam Eden İşler

Sanat Tasarım Fakültesi Binası İnşaatı



1.1.2. Yıl İerisinde Tamamlanan Yapı İşleri

Merkezi Derslikler Binası (Tıp Fakültesi)



Altyapı alıřmaları



1.3. YALOVA ÜNİVERSİTESİ KAPALI ALANLARININ DAĞILIMI

Tablo 1. Üniversitemiz Kullanımındaki Taşınmazlar

YERLEŞKE ADI	Taşınmaz	MÜLKİYET TÜRÜ			KAPALI ALANI (m ²)
		TAHSİS			
		HAZİNE TAHSİSLİ	BELEDİYE TAHSİSLİ	DİĞER	
Merkez Yerleşke	Rektörlük Binası	X			12.197,20
	Yabancı Diller Yüksek Okulu Binası ve UZEM Binası	X			4.541,77
	Merkezi Kütüphane Binası	X			4.116,78
	Merkezi Derslikler Binası (Morfoloji)				12.197,20
	Hukuk Fakültesi Binası	X			6.606,17
	İ.İ.B.F. Fakülte Binası	X			11.384,80
	Merkezi Araştırma Laboratuvarı	X			2.435,68
	Sanat Tasarım Fakültesi Binası	X			1.766,86
	İslami İlimler Fakültesi	X			11.244,49
	Mühendislik Fakültesi Binası	X			11.167,48
	Analitik Kimya Laboratuvarı	X			281,17
	Yemekhane Binası	X			1.786,41
	Spor Bilimleri Fakültesi	X			2.936,37
	Öğrenci İşleri ve Dükkanlar Binası	X			757,46
	Merkezi Kantin Binası	X			764,85
	Kapalı Futbol Sahası	X			1.696,82
	Kapalı Basketbol Sahası	X			771,37
	Nizamiye Giriş Kapısı	X			33,82
Safran Yerleşkesi	İnsan ve Toplum Binası ve YÜSEM Birimi		X		5.088,52
	Yalova MYO Binası		X		4.461,87
Armutlu Yerleşkesi	Deniz Balıkları Yetiştiriciliği Binası		X		146,35
	Alg Yetiştiriciliği		X		79,80
	Süs Balıkları Yetiştiriciliği		X		75,50
	Armutlu MYO Binası	X			7.708,38
Çınarcık Yerleşkesi	Çınarcık MYO Binası	X			6.814,22
Termal Yerleşkesi	Termal MYO Binaları (A-B-C Blok)			X (Orman Genel Müdürlüğü)	7.593,44
	*Termal İlçesinde Arazi			X (Orman Genel Müdürlüğü)	
Altınova Yerleşkesi	Altınova MYO Binası		X		2.568,50
TOPLAM					122.017,08

Tablo 2. Kamu Kurum ve Kuruluşlarına Tahsis Edilen, Ortak Kullanım ve İrtifak Hakkı Tesisi İçin verilen Taşınmazlar

NO	ADINA TAHSİS EDİLEN	ORTAK KULLANIMA VERİLEN	İRTİFAK HAKKI TESİSİ İÇİN VERİLEN	AMACI	ALANI (m ²)
1	YURTKUR			3.000 Kişilik Yurt Yapmak Üzere	92.075
2	Sağlık Bakanlığı 112 Acil Servisi				8.025
3	Milli Eğitim Bakanlığı			İlk Okul ve Anaokulu Yapılmak İçin	7.956
4		Afet ve Acil Durum Müdürlüğü		Eğitim ve Tatbikat Alanı Olarak Kullanılmak Üzere	10.731
5			Defterdarlık Milli Emlak Müdürlüğü	Özel Kişi ve Kurumlarca Yurt Yapılmak Üzere	20.161

1.4. TAŞITLAR

Tablo 3. Taşıtlar

Taşıtın Cinsi	Kuruma Ait Taşıtlar
Binek Araç	4
Minibüs	2
Midibüs	2
Kamyonet	1
Kamyon	1
Traktör	1
Toplam	11

1.5. EĞİTİM ALANLARI

1.5.1 Eğitim Alanları

Tablo 4. Eğitim Alanları

Yerleşke	Bina Adı	Kapalı Alan
Altınova MYO	Altınova Meslek Yüksek Okulu	2.568,50
Armutlu MYO	Armutlu MYO	7.708,38
Armutlu MYO	Balıkçılık-2	146,35
Armutlu MYO	Balıkçılık-3	79,80

Çınarcık MYO	Çınarcık MYO	6.814,22
Merkez Yerleşke	Analitik Kimya Laboratuvarı	281,17
Merkez Yerleşke	Enstitüler ve Merkezi Kütüphane	4.116,78
Merkez Yerleşke	Hukuk Fakültesi	6.606,16
Merkez Yerleşke	İktisadi İdari Bilimler Fakültesi	11.384,80
Merkez Yerleşke	İslami İlimler Fakültesi	11.244,49
Merkez Yerleşke	Merkezi Derslik (Morfoloji)	12.988,01
Merkez Yerleşke	Mühendislik Fakültesi	11.167,48
Merkez Yerleşke	Sanat ve Tasarım Fakültesi	1.766,86
Merkez Yerleşke	Spor Bilimleri Fakültesi	2.936,37
Merkez Yerleşke	Yabancı Diller MYO	4.541,77
Safran Yerleşke	İnsan ve Toplum Bilimleri Fakültesi	5.088,52
Safran Yerleşke	Yalova MYO	4.461,87
Termal MYO	A Blok	4.488,44
Termal MYO	B Blok	2.286,00
Termal MYO	C Blok	819,00
TOPLAM		101.494,97

1.5.2 Laboratuvarlar

Tablo 5. Laboratuvarlar

Birim Adı	Bölüm Adı	Laboratuvar Adı	Adet	m ²
Altınova MYO	Gemi İnşaatı Kaynak Teknolojisi	Teknik Resim Atölyesi	1	70,4
Altınova MYO	Ortak Kullanım	Bilgisayar Lab.	1	70,4
Altınova MYO	Kaynak Teknolojisi	Altınova Mesleki Eğitim Uygulama ve Araştırma Lab. (Tahribatlı)	1	126
Altınova MYO	Kaynak Teknolojisi	Altınova Mesleki Eğitim Uygulama ve Araştırma Lab. (Tahribatsız)	1	121
Armutlu MYO	Gıda İşleme	Gıda İşleme Lab.	1	139,3
Armutlu MYO	Gıda İşleme	Gıda Analiz Lab.	1	90,06
Armutlu MYO	Gıda İşleme	Mikrobiyoloji Lab.	1	42,2
Armutlu MYO	Gıda İşleme	Histoloji ve Hematoloji Lab.	1	42,2
Armutlu MYO	Gıda İşleme	Süt Ürünleri Ünitesi	1	39
Armutlu MYO	Su Ürünleri	Yem Üretim Lab.	1	42,52

Armutlu MYO	Su Ürünleri	Su Ürünleri Uygulama Birimi	3	263,5
Armutlu MYO	Gıda İşleme	Tagem 16/Ar-Ge/22 Proje Lab.	1	108
Çınarcık MYO	Hukuk Bölümü	Klavye Lab.	1	110
Çınarcık MYO	Çocuk Bakımı ve Gençlik Hizmetleri	Çocuk Gelişimi Lab.	1	60
Çınarcık MYO	Çocuk Bakımı ve Gençlik Hizmetleri	Drama Lab.	1	90
Çınarcık MYO	Mülkiyet Kor. ve Güvenlik	Spor Lab.	1	184
Çınarcık MYO	Pazarlama ve Reklamcılık	Medya ve İletişim Lab.	1	90
Çınarcık MYO	Pazarlama ve Reklamcılık	Medya ve Kurgu Lab.	1	45
İİBF	Tüm Bölümler	Bilgisayar Laboratuvarı	1	150
İİBF	Tüm Bölümler	Trademaster Finans Laboratuvarı	1	25
İİBF	Tüm Bölümler	ERP (Kurumsal Kaynak Planlama Lab.)	1	75
İnsan ve Toplum Bilimleri Fakültesi	Psikoloji Bölümü	Psikoloji Uygulama ve Araştırma Laboratuvarı	1	20
Mühendislik Fakültesi	Tüm Bölümler	Genel Fizik Lab.	1	150
Mühendislik Fakültesi	Tüm Bölümler	Genel Kimya Lab.	1	100
Mühendislik Fakültesi	Tüm Bölümler	Fiziko Kimya Öğrenci Lab.	1	77
Mühendislik Fakültesi	Bilgisayar Müh.	Yazılım	1	70
Mühendislik Fakültesi	Bilgisayar Müh.	Ağ	1	35
Mühendislik Fakültesi	Bilgisayar Müh.	Mantık	1	35
Mühendislik Fakültesi	Endüstri Müh.	Bilgisayar Lab.	1	42
Mühendislik Fakültesi	Enerji Sistemleri Müh.	Enerji Laboratuvarı-1	1	100
Mühendislik Fakültesi	Enerji Sistemleri Müh.	Enerji Laboratuvarı-2	1	50
Mühendislik Fakültesi	Enerji Sistemleri Müh.	Enerji Laboratuvarı-3	1	40
Mühendislik Fakültesi	Enerji Sistemleri Müh.	Araştırma Laboratuvarı-1	1	100
Mühendislik Fakültesi	Enerji Sistemleri Müh.	Araştırma Laboratuvarı-2	1	100
Mühendislik Fakültesi	Enerji Sistemleri Müh.	Atölye	1	85

Mühendislik Fakültesi	Enerji Sistemleri Müh.	Bilgisayar Laboratuvarı M101	1	45
Mühendislik Fakültesi	Ulaştırma Müh.	Ulaştırma Laboratuvarı (Trafik ve Ölçme)	1	38
Mühendislik Fakültesi	Ulaştırma Müh.	Ulaştırma Geoteknik Laboratuvarı	1	50
Mühendislik Fakültesi	Kimya ve Süreç Müh.	Proses Lab. I	1	92
Mühendislik Fakültesi	Kimya ve Süreç Müh.	Proses Lab. II	1	143
Mühendislik Fakültesi	Kimya ve Süreç Müh.	Proses Lab. III	1	78
Mühendislik Fakültesi	Kimya ve Süreç Müh.	Gıda Biyokimyası ve Bioteknolojisi AR-GE 4	1	47
Mühendislik Fakültesi	Kimya ve Süreç Müh.	Analitik Kimya	1	58
Mühendislik Fakültesi	Kimya ve Süreç Müh.	Metalürji Lab. AR-GE 6	1	63
Mühendislik Fakültesi	Kimya ve Süreç Müh.	Biyoteknolojik Prosesler AR-GE 7	1	73
Mühendislik Fakültesi	Kimya ve Süreç Müh.	Katalizör Teknolojisi ve Reaksiyon Lab. AR-GE	1	70
Mühendislik Fakültesi	Polimer Müh.	Polimer İşleme Lab.	1	120
Mühendislik Fakültesi	Polimer Müh.	Polimer İşleme Test Metot Lab. 2	1	60
Mühendislik Fakültesi	Polimer Müh.	Polimer Araştırma Lab.	6	344
Mühendislik Fakültesi	Elektrik-Elektronik Müh.	Temel Elektronik- Elektronik Lab.	1	106
Mühendislik Fakültesi	Elektrik-Elektronik Müh.	Temel Elektronik- Elektronik Lab. 2	1	151
Mühendislik Fakültesi	İnşaat Mühendisliği	İnşaat Mühendisliği Lab.	1	40
Sanat ve Tasarım Fakültesi	Ortak (İç Mimarlık, Grafik, Resim)	Bilgisayar Laboratuvarı	1	80
Sanat ve Tasarım Fakültesi	Grafik Tasarımı	Grafik Atölyesi	1	40
Termal MYO	Terapi ve Rehabilitasyon	Fizyoterapi lab.	1	40,76
Termal MYO	Tıbbi Hizmetler ve Teknikler	İlk ve Acil Yardım laboratuvarı	1	48,74
Termal MYO	Sağlık Bakım Hizmetleri	Yaşlı Bakım lab.	1	60,07
Termal MYO	Ortak kullanım	Bilgisayar lab.	1	48,74
Tıp Fakültesi	Temel Tıp Bilimleri	Tıbbi Biyoloji Kök hücre Steril Laboratuvar	1	88
Tıp Fakültesi	Temel Tıp Bilimleri	Tıbbi İstatistik Bilgisayar Laboratuvarı	1	88
Tıp Fakültesi	Temel Tıp Bilimleri	Biyofizik Laboratuvarı	1	73

Tıp Fakültesi	Temel Tıp Bilimleri	Fizyoloji Laboratuvarı	1	1
Tıp Fakültesi	Temel Tıp Bilimleri	Anatomi Laboratuvarı	1	87
Tıp Fakültesi	Temel Tıp Bilimleri	Anatomi Laboratuvarı	1	88
Tıp Fakültesi	Temel Tıp Bilimleri	Anatomi Laboratuvarı	1	89
Sağlık Bilimleri Fakültesi	Fizyoterapi ve Rehabilitasyon Bölümü	Temel Eğitim Laboratuvarı, Terapatik Egzersiz Laboratuvarı ve Sağlıklı Yaşam Laboratuvarı	1	89,16
Sağlık Bilimleri Fakültesi	Fizyoterapi ve Rehabilitasyon Bölümü	Manuel Terapi Laboratuvarı, Elektrofiziksel Ajan Laboratuvarı	1	49,16
Sağlık Bilimleri Fakültesi	Hemşirelik	Temel Eğitim Laboratuvarı, Temel Eğitim Laboratuvarı, Simülasyon Laboratuvarı ve Gözlem Odası	1	87,80
Yabancı Diller Yüksekokulu	Yabancı Diller Bölümü	Bilgisayar Laboratuvarı	1	73,71
Yalova MYO	Motorlu Araçlar ve Ulaştırma Teknolojileri	Köprü üstü Simülatörü	1	110
Yalova MYO	Motorlu Araçlar ve Ulaştırma Teknolojileri	GMDDS Haberleşme Lab.	1	60
Yalova MYO	Motorlu Araçlar ve Ulaştırma Teknolojileri	Sıvı Yük Elleçleme Simülatörü Lab.	1	38
Yalova MYO	Motorlu Araçlar ve Ulaştırma Teknolojileri	Denizcilik Uygulama Atölyesi	1	85
Yalova MYO	Bilgisayar Teknolojileri	Bilgisayar Uygulama Lab.	3	250
Yalova MYO	Elektrik ve Enerji	İklimlendirme ve Soğutma Lab.	1	90
Yalova MYO	Elektrik ve Enerji	İklimlendirme ve Soğutma Atölyesi	1	110
Yalova MYO	Mülkiyet Koruma ve Güvenlik	Kimya Lab.	1	60
Yalova MYO	Mülkiyet Koruma ve Güvenlik	Fizik Lab.	1	60
Yalova MYO	Tekstil, Giyim, Ayakkabı ve Deri	Tekstil Atölyesi	1	120
Yalova MYO	Park ve Bahçe Bitkileri	Uygulama Serası	1	210
Yalova MYO	Otel, Lokanta ve İkram Hizmetleri	Servis Uygulama Yemekhanesi	1	120
Yalova MYO	Otel, Lokanta ve İkram Hizmetleri	Aşçılık Uygulama Mutfağı	1	60
Yalova MYO	Otel, Lokanta ve İkram Hizmetleri	Otelcilik Uygulama Odası	1	30
Yalova MYO	Malzeme ve Malzeme İşleme Teknolojileri	Araştırma Lab.	1	30
Yalova YMO	Malzeme ve Malzeme İşleme Teknolojileri	Enstrümental Analiz Lab.	1	20

Yalova MYO	Mülkiyet Koruma ve Güvenlik	İtfaiyecilik Malzeme Lab.	1	30
Yalova MYO	Yalova MYO	3D Yazıcı Lab.	1	59
Merkez Araştırma Laboratuvarı	Merkez Araştırma Laboratuvarı Hizmetleri Birimi	Çevre Analiz Laboratuvarı	1	80,85
Merkez Araştırma Laboratuvarı	Merkez Araştırma Laboratuvarı Hizmetleri Birimi	Yakıt Analiz Laboratuvarı	1	62,25
Merkez Araştırma Laboratuvarı	Merkez Araştırma Laboratuvarı Hizmetleri Birimi	Komotografi ve Spektroskopi Laboratuvarı	1	79,35
Merkez Araştırma Laboratuvarı	Merkez Araştırma Laboratuvarı Hizmetleri Birimi	Mekanik Laboratuvarı	1	65,95
Merkez Araştırma Laboratuvarı	Merkez Araştırma Laboratuvarı Hizmetleri Birimi	Malzeme Hazırlama Laboratuvarı	1	66,12
Merkez Araştırma Laboratuvarı	Merkez Araştırma Laboratuvarı Hizmetleri Birimi	Görüntüleme ve Karakterizasyon Laboratuvarı	1	27,75
Merkez Araştırma Laboratuvarı	Merkez Araştırma Laboratuvarı Hizmetleri Birimi	Yanmazlık Test Laboratuvarı	1	48,6
Merkez Araştırma Laboratuvarı	Merkez Araştırma Laboratuvarı Hizmetleri Birimi	Mikroskopik Görüntüleme Laboratuvarı	1	28,75
TOPLAM			104	7699

1.6. OFİS ALANLARI

Tablo 6. Ofis Alanları

Alt Birim	Ofis Sayısı	(Alan) m ²
Yönetim Ofisleri	119	3.572
Akademik Personel Ofisleri	400	8.230
İdari Personel Ofisleri	218	5.576
Diğer	20	260
Toplam	757	17.638

1.7. SOSYAL ALANLAR

1.7.1 Kantinler ve Kafeteryalar

Tablo 7. Kantin ve Kafeteryalar

Yerleşkeler	Sayısı	Kapalı Alanı	Kapasitesi (Kişi)
Safran Yerleşkesi	1	125	80
Hukuk Fakültesi	1	280	200
Armutlu MYO	1	180	150
Termal MYO	1	108	50
Çınarcık MYO	1	130	70
Merkez Yerleşke	1	1.085	400
İslami İlimler Fakültesi	1	300	150
TOPLAM	7	2.388	1100

1.7.2 Yemekhaneler

Öğrenci Yemekhaneleri

Tablo 8. Öğrenci Yemekhaneleri

Birim Adı	Sayısı	Kapalı Alanı (m ²)	Kapasitesi
İslami İlimler Fakültesi	1	335	100
Altınova Meslek Yüksekokulu	1	100	40
Armutlu Meslek Yüksekokulu	1	190	200
Termal Meslek Yüksekokulu	1	50	40
Çınarcık Meslek Yüksekokulu	1	120	150
Merkez Yerleşke	1	1130	715
Safran Yerleşkesi	1	180	250
Toplam	7	2.105	1.715

Personel Yemekhaneleri

Tablo 9. Personel Yemekhaneleri

Yerleşkeler	Sayısı	Kapalı Alanı (m ²)	Kapasitesi (Kişi)
Safran Yerleşkesi	1	70	50
Merkez Yerleşke Rektörlük	1	118	60
Merkez Yerleşke İİBF	1	285	162
Armutlu MYO	1	100	75
Toplam	4	573	347

1.7.3 Diğer Sosyal Alanlar

Tablo 10. Diğer Sosyal Alanlar

Kullanım Amacı	Adet	Alan (m ²)	Kapasite (Kişi)
Öğrenci Kulüp Odaları	8	168	136
Müzik Odası	1	16	4
TOPLAM	9	186	140

1.7.4 Spor Alanları

Tablo 11. Spor Alanları

Bina/Tesisin Adı	Bulduğu Yerleşke	Adet	Açık Spor Alanları(m ²)	Kapalı Spor Alanları(m ²)	Toplam Alan (m ²)
Açık Halı Saha	Merkez Yerleşke	1	1000	-	1000 m ²
Açık Voleybol Sahası	Merkez Yerleşke	1	1000	-	1000 m ²
Açık Tenis Kortu	Merkez Yerleşke	1	1000	-	1000 m ²
Açık Basketbol Sahası	Merkez Yerleşke	1	1000	-	1000 m ²
Kapalı Futbol Sahası	Merkez Yerleşke	1	-	2000	2000 m ²
Kapalı Voleybol ve Basketbol Sahası	Merkez Yerleşke	1	-	2000	2000 m ²
Aikido ve Dans Salonu	Merkez Yerleşke	1	-	115	115 m ²
Fitness Salonu	Merkez Yerleşke	1	-	170	170 m ²
TOPLAM		8	4000m²	4285m²	8285 m²

1.7.5 Toplantı ve Konferans Salonları

Tablo 12. Toplantı ve Konferans Salonları

Birimin Adı	Yerleşke Adı	Adedi
-------------	--------------	-------

		Toplantı Salonu	Konferans Salonu	Alanı (m ²)
Armutlu MYO	Armutlu Yerleşkesi	1	-	99,63
Çınarcık MYO	Çınarcık Yerleşkesi	1	-	48,78
Hukuk Fakültesi	Merkez Yerleşke	1	-	83,84
İktisadi ve İdari Bilimler Fakültesi	Merkez Yerleşke	5	-	242,16
İslami İlimler Fakültesi	Merkez Yerleşke	1	-	83,84
İslami İlimler Fakültesi	Merkez Yerleşke	-	1	242,15
Mühendislik Fakültesi	Merkez Yerleşke	5	-	239,18
Enstitü ve Merkezi Kütüphane	Merkez Yerleşke	2	-	52,80
Enstitü ve Merkezi Kütüphane	Merkez Yerleşke	-	1	22,80
Rektörlük	Merkez Yerleşke	2	-	158,36
Rektörlük	Merkez Yerleşke	-	1	181,50
Merkezi Derslik	Merkez Yerleşke	-	1	560,00
Merkezi Derslik	Merkez Yerleşke	1	-	40,24
Spor Bilimleri Fakültesi	Merkez Yerleşke	1	-	71,12
İnsan ve Toplum Bilimleri	Safran Yerleşkesi	4	-	100,93
Termal Meslek Yüksekokulu	Termal Yerleşkesi	1	-	28,62
Yabancı Diller Yüksekokulu	Merkez Yerleşke	1	-	73,71
Yalova Meslek Yüksekokulu	Safran Yerleşkesi	1	-	118,87
Yalova Meslek Yüksekokulu	Safran Yerleşkesi	-	1	118,87
Öğrenci İşleri Daire Başkanlığı	Merkez Yerleşke	1	-	17,00
Toplam		28	5	2.584,40

2. TEŞKİLAT YAPISI

Tablo 13. Üniversite Organları

ÜNİVERSİTE ORGANLARI	
REKTÖR	
Prof. Dr. Mehmet BAHÇEKAPILI	
ÜNİVERSİTE SENATOSU	
Rektör	Prof. Dr. Mehmet BAHÇEKAPILI
Rektör Yardımcısı	Prof. Dr. Senay YÜRÜR KARSLIOĞLU
Rektör Yardımcısı	Prof. Dr. Vefik ARICA
Rektör Yardımcısı	Prof. Dr. Cahit KÜLEKÇİ
Hukuk Fakültesi Dekanı	Prof. Dr. Bedrettin KESGİN
Hukuk Fakültesi	Doç. Dr. Öğr. Üyesi Ali Osman KARAOĞLU
İktisadi ve İdari Bilimler Fakültesi Dekanı	Prof. Dr. Taner TATAR
İktisadi ve İdari Bilimler Fakültesi	Prof. Dr. Muharrem ES
İslami İlimler Fakültesi Dekanı	Prof. Dr. Cahit KÜLEKÇİ
İslami İlimler Fakültesi	Doç. Dr. Fatma KIZIL
Mühendislik Fakültesi Dekan	Prof. Dr. F. Jülide HIZAL YÜCESOY
Mühendislik Fakültesi	Doç. Dr. Mesut YILMAZOĞLU
Sanat ve Tasarım Fakültesi Dekanı	Prof. Dr. Candan Cengiz DEDELİOĞLU
Sanat ve Tasarım Fakültesi	Prof. Dr. Nedret YAŞAR
Sağlık Bilimleri Fakültesi Dekanı	Prof. Dr. Cengiz YILDIZ
Sağlık Bilimleri Fakültesi	Doç. Dr. Asuman SALTAN
Spor Bilimleri Fakültesi Dekanı	Prof. Dr. Serdar GERİ
Spor Bilimleri Fakültesi	Prof. Dr. Burçak KESKİN
İnsan ve Toplum Bilimleri Fakültesi Dekanı	Prof. Dr. Fethi GÜNGÖR
İnsan ve Toplum Bilimleri Fakültesi	Prof. Dr. Mehmet YILDIZ
Tıp Fakültesi Dekanı	Prof. Dr. Vefik ARICA
Tıp Fakültesi	Doç. Dr. Öğr. Üyesi Burcu GÜRER GİRAY
Lisansüstü Eğitim Enstitüsü Müdürü	Doç. Dr. Adem TUNCER
Yabancı Diller Yüksekokulu Müdürü	Dr. Öğr. Üyesi Mehmet Ali UĞUR
Armutlu Meslek Yüksekokulu Müdürü	Dr. Öğr. Üyesi Serhan MANTOĞLU
Çınarcık Meslek Yüksekokulu Müdürü	Öğr. Gör. İzzet İsmail DUR
Termal Meslek Yüksekokulu Müdür V.	Prof. Dr. Bülent YİĞİT
Yalova Meslek Yüksekokulu Müdürü	Doç. Dr. Pelin BARAN
Altınova Meslek Yüksekokulu Müdürü	Dr. Öğr. Gör. Gökhan TİMAÇ
Genel Sekreter (Raportör)	Yalçın TOKAY
ÜNİVERSİTE YÖNETİM KURULU ÜYELERİ	
Rektör	Prof. Dr. Mehmet BAHÇEKAPILI
Hukuk Fakültesi	Prof. Dr. Bedrettin KESGİN
İktisadi ve İdari Bilimler Fakültesi	Prof. Dr. Taner TATAR
İslami İlimler Fakültesi	Prof. Dr. Cahit KÜLEKÇİ
Mühendislik Fakültesi	Prof. Dr. F. Jülide HIZAL YÜCESOY
Sanat ve Tasarım Fakültesi	Prof. Dr. Candan Cengiz DEDELİOĞLU

Sağlık Bilimleri Fakültesi	Prof. Dr. Cengiz YILDIZ
Spor Bilimleri Fakültesi	Prof. Dr. Serdar GERİ
İnsan ve Toplum Bilimler Fakültesi	Prof. Dr. Fethi GÜNGÖR
Tıp Fakültesi	Prof. Dr. Vefik ARICA
Üye	Prof. Dr. Senay YÜRÜR KARSLIOĞLU
Üye	Prof. Dr. İsmail ADAK
Genel Sekreter (Raportör)	Yalçın TOKAY

2.1. TEŞKİLAT ŞEMASI

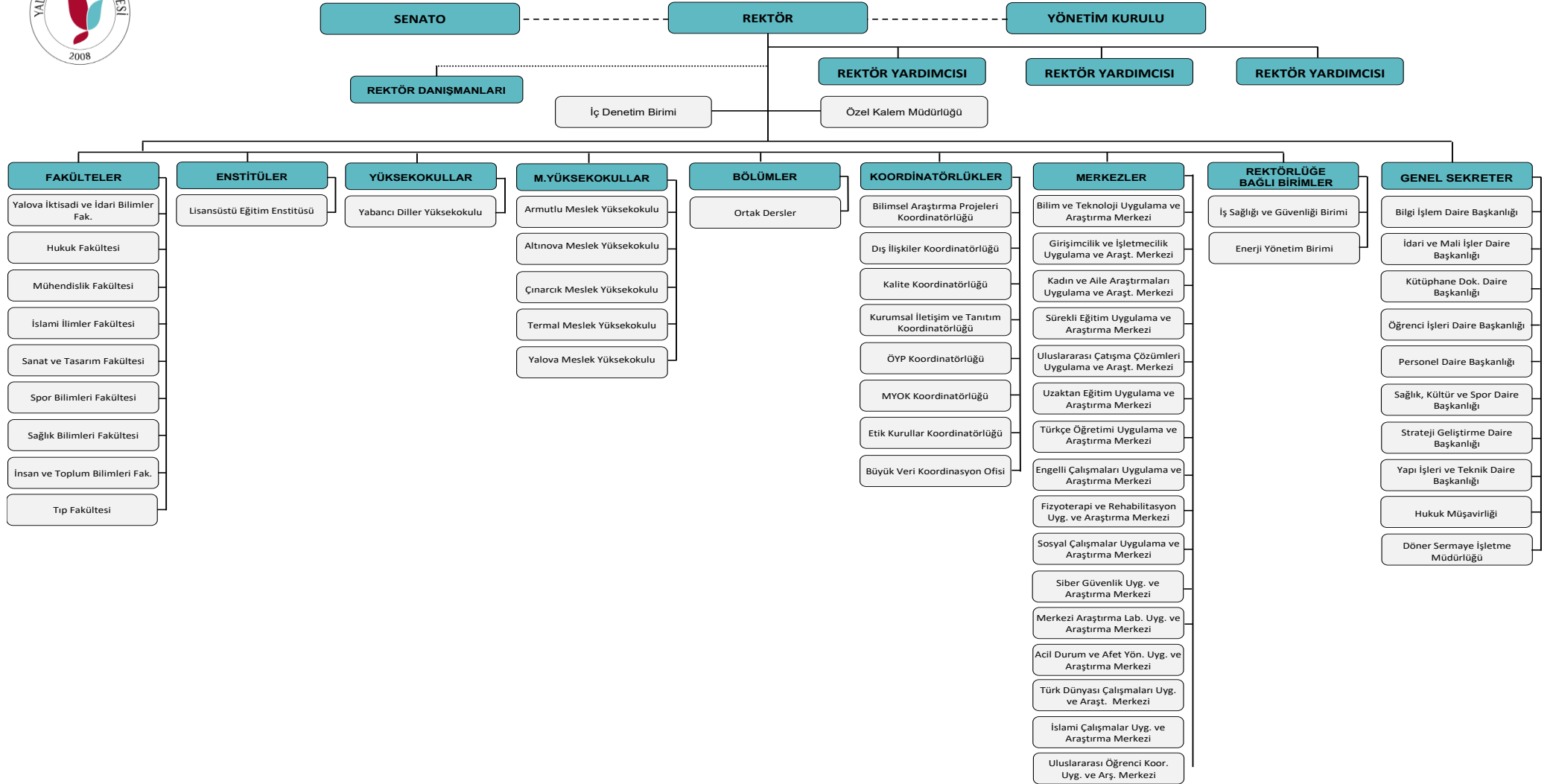

3. TEKNOLOJİ VE BİLİŞİM ALTYAPISI

Gelişen ve değişen teknolojiyi yakından takip ederek Üniversitemiz bilgi işlem sistemini güncel halde tutmak amacıyla; tüm birimlerimizin ihtiyacı olan yazılımların temin edilerek 7/24 esasına göre hizmete sunulması ve ayakta durmalarının sağlanması Üniversitemizde yürütülen bilgi işlem faaliyetlerinin temel amacıdır. Bunun yanında; bilgisayar kurulumu, güncellenmesi, virüslerden korunma, ağ yapısı içinde oluşabilecek arızaların düzeltilmesi ve sistemin daha iyi hale gelmesi için gerekli analizlerin yapılması, üniversite içinde sistemin gerektirdiği yetkilendirmelerin yapılması, yazılım ve donanımların garanti süresi içinde ve dışında çalışır vaziyette tutulmasının sağlanması, kullanılmakta olan yazılımların server ortamında güvenliğinin sağlanması, vb. ihtiyaç duyulan tüm işlemler bilgi işlem faaliyetleri kapsamında yürütülmeye devam etmektedir.

İzmir Kâtip Çelebi Üniversitesi ile Üniversitemiz arasında yapılan sözleşme gereğince, Üniversitemizde şu anda kullanılmakta olan tüm otomasyonları “Üniversite Bilgi Yönetim Sistemi (UBYS)” projesi altında toplayacak proje hayata geçirilmiştir.

Üniversitemiz UBYS (Üniversite Bilgi Yönetim Sistemi) ile öğrenci, akademik personel, idari personel ve diğer tüm paydaşlara bütünlük bir sistem üzerinden hizmet vermektedir. Bütünlük sistem kullanılmasıyla; iş süreçlerinin hızlandırılması, bileşenlerin durumunun izlenebilmesi, yönetilmesi ve sorunların hızlı çözülmesi, veri ve bilgi paylaşımını kolaylaştırması, kurulum, yapılandırma ve bakım maliyetlerinin azalması, büyüme gereksinimlerinin yeni donanım veya yazılım satın alınmadan ölçeklendirme ile sistem kapasitesinin kolayca genişletilmesi ve güvenlik önlemlerini kolaylaştıran entegre güvenlik özelliklerinin olması ile güvenlik açıklarını azaltması avantajları elde edilmektedir.

Üniversite Bilgi Yönetim Sistemi'nin, tamamlanan ve süreç içinde tamamlanmaya çalışılan modülleri aşağıda belirtilmiştir.

- Öğrenci Bilgi Sistemi,
- Yabancı Diller Bilgi Sistemi,
- Ölçme ve Değerlendirme Bilgi Sistemi,
- Uzaktan Eğitim Bilgi Sistemi,
- Personel Bilgi Sistemi,
- Elektronik Belge Yönetim Sistemi,
- Varlık Yönetimi *,
- Satın Alma Bilgi Sistemi *

- Malzeme Yönetim Sistemi *
- Sürekli Eğitim Merkezi Sistemi,
- Bilimsel Araştırma Projeleri Sistemi,
- Kalite Yönetim Sistemi **,
- Ek Ders Bilgi Sistemi **,
- Stratejik Yönetim Bilgi Sistemi,
- Akademik Performans Bilgi Sistemi,
- Anket Yönetim Sistemi,
- Organizasyon Yönetimi,
- Sistem Yönetimi,
- Servis Talep Takip Sistemi,
- Etik Kurullar Sistemi *,
- Mezun Takip Sistemi,
- İdari Performans Sistemi **,
- SKS Yönetim Sistemi **,
- Hukuk Sistemi *,
- Teknoloji Transfer Ofisi Sistemi **,
- Dilek, Öneri, Şikayet Bilgi Sistemi ,
- Kurumsal Değerlendirme Analizi,
- Üniversite Bilgi Yönetim Sistemi Mobil Uygulamaları,
- Online İlişik Kesme Süreci (Öğrenci),
- Kurum Göstergesi Raporu (YÖK Kalite Raporları Kapsamında) *,
- Akademik Teşvik Sistemi,
- Ayrılış Takip Sistemi *,
- Özel Yetenek Başvuru Sistemi,
- Akademik Personel Başvuru ve Yerleştirme Sistemi,
- Hes Modülü,
- Online Toplantı Sistemi,
- Merkezi Araştırma Laboratuvarları Sistemi *,
- Masaüstü Yayıncılık Sistemi *,
- İç Denetim İşlemleri *

* Henüz devreye alınmamış modüller.

** Kısmen / pilot uygulamada olan modüller.

Akademik Performans Bilgi Sistemi Modülü daha işlevsel hale getirilmiştir. 2023 Akademik başvuruları ve bu başvuruların komisyonlarca değerlendirmesi UBYs sistemi üzerinden Akademik performans bilgi sistemi modülünden sorunsuzca yapıp tamamlanmıştır.

Üniversitemiz Bilgi İşlem Dairesi Başkanlığı tarafından 2022 yılı içinde bilgi güvenliği ve yönetimine ilişkin ulusal ve uluslararası standartları sağlamaya yönelik çalışmalara başlanmış ve belirlenen standartları sağlayarak 28/12/2022 tarihinde ISO2700:2013 Bilgi Güvenliği Yönetim Sistemi Sertifikası kuruma kazandırılmış ve 2023 yılında da ISO27001:2022 yeni versiyon şartları sağlanarak sertifika güncellenmiştir.

Kurumsal bilginin güvenliğinin sağlanması, Cumhurbaşkanlığı Dijital Dönüşüm Ofisi Bilgi ve İletişim Güvenliği Rehberinde olan planlama, uygulama, kontrol etme ve önlem alma, değişiklik yönetimi süreçlerinin güvenlik tedbirleri ile detayların izlenebilirliğinin sağlanmasına yardımcı olması için DGRNet ve KVKNET yazılımları kullanılmaktadır.

Üniversitemiz Bilgi İşlem Daire Başkanlığı sağladığı tüm hizmetleri kendi sunucu ve depolama kaynakları üzerinden sağlamakta ve kurumsal web sitemiz, bilişim personelimiz tarafından yenilikçi bir yaklaşımla otomasyon sistemimizle entegre çalışacak şekilde hazırlanmıştır.

Mevcut teknolojik altyapımızı daha iyi bir konuma getirmek için sistem odamız, ISO27001 standartlarına uygun olarak; Enerji (UPS ve Jeneratör yedekliliği), iklimlendirme, veri yedekliliği ve otomatik yangın söndürme sistemlerini içerecek şekilde yapılandırılmıştır.

Üniversitemizde VMWare donanım sanallaştırma teknolojileri kullanılarak hizmetler bu şekilde verilmektedir. 120 adet sanal sunucu sistemimizde çalışmaktadır. Sanal sunucular Windows ya da Linux işletim sistemleri üzerinden yapılandırılarak internet üzerinden hizmet vermekte olup, sanallaştırma teknolojisi ile kaynakların verimli ve etkili şekilde kullanılması amaçlanmaktadır. İnternet sayfası, bilgi sistemleri, dosya sunucuları, uzaktan eğitim, web sayfaları isim servisi, akıllı geçiş sistemleri, yemekhane sistemleri vb. sanal sunucular üzerinden hizmet vermektedir.

İşletim sistemi olarak PARDUS, Microsoft ve Linux çözümleri kullanılmaktadır. Sunucu çözümlerinde ise Windows 2016-2019, SQL Server 2016-2018-2022, Linux, Ubuntu ve FreeBSD işletim sistemleri tercih edilmektedir. Microsoft Kampüs Anlaşması kapsamında satın alınan lisanslar, sunucularda ve kurum içi personel bilgisayarlarında kullanılmaktadır. Ayrıca öğrencilerimize, akademik ve idari personelimize Microsoft Office programları ücretsiz olarak sağlanmaktadır. Bunun yanında, Autodesk'ten sağlanan lisanslarla laboratuvarlarda CAD CAM programları hizmeti sunulmaktadır.

Kablosuz internet hizmeti, sistem odasındaki kablosuz erişim noktalarını yöneten cihazlar aracılığıyla sağlanmaktadır. Kurum içinde personel, öğrenci ve akademik(eduroam) ağlar olmak üzere üç farklı yayın bulunmaktadır. Hizmet binaları ve ortak alanlarda sunulan kablosuz internet hizmeti ile öğrencilere, akademik ve idari personele kesintisiz internet erişimi sağlanmaktadır.

Üniversitemizde merkez kampüs ve diğer yerleşkelerde IP kamera takip sistemleri bulunmaktadır. Tüm sistemler yerel olarak çalışmakta ve kayıtlar yerel olarak tutulmaktadır. Kamera ağları, internet ağından fiziksel olarak ayrı bir şekilde kurulmuştur, bu da üniversitenin internet erişiminin yavaşlamasını engellemektedir. Kamera kayıtları NVR cihazında depolanmaktadır.

Üniversitemiz, 2022 tarihi itibarıyla yeni kartlı geçiş sistemi kullanmaya başlamıştır. Bu yeni sistemle kart talepleri (ilk başvuru, kayıp-çalıntı ve yenileme) ve bakiye yüklemeleri web uygulaması üzerinden yapılabilmektedir. Yemekhane geçişleri ise hem kart ile hem de mobil uygulama üzerinden gerçekleştirilebilmektedir. Yeni sistemle birlikte para yükleme cihazları kaldırılmıştır. Yemekhane ücretleri mobil uygulama aracılığıyla karekod kullanılarak, herhangi bir para yükleme işlemine gerek kalmaksızın doğrudan kredi kartı ile ödenebilmektedir.

Kurumumuzda kullanılan yazıcı ve tarayıcıların, toner, kartuş ve bakım maliyetlerinin düşürülmesi, çıktı maliyetlerinin azaltılması ve raporlanması için hizmet binalarına çok fonksiyonlu ağ yazıcıları kurulumu yapılarak, tüm personele merkezi yazıcı hizmeti sağlanmaktadır.

Verilerin güvenliği, gizliliği ve güvenilirliği konusunda imkânlar dâhilinde tedbirler alınmaktadır. Kişilerin sadece ihtiyacı kadar yetki sahibi olmasına özen gösterilmektedir. Yetkisiz kişilerin verilere erişmesini engellemek için; parola denetimleri, güvenlik duvarı sistemi, antivirüs sistemi, sistemlerin güncel tutulması, düzenli ve otomatik yedekleme sistemleri, ağ katmanında anahtarlarda uygulanan denetimler gibi sistemler kullanılmaktadır.

3.1 YÖNETİM BİLGİ SİSTEMLERİ ve KULLANILAN YAZILIMLAR

Tablo 14.Yönetim Bilgi Sistemleri ve Kullanılan Yazılımlar

Yazılım Adı	Kullanım amacı	Kullanan Birim
ÜBYS Üniversite Bilgi Yönetim Sistemi	Yönetim Bilgi Sistemleri	Bütün Birimler
İç Kontrol ve Risk Yönetimi Sistemi (KİOS)	İç Kontrol ve Risk Yönetimi	Bütün Birimler
EKAP	Satın Alma İşlemleri	Bütün Birimler
E-Bütçe	Bütçe İşlemleri	Bütün Birimler
Taşınır Kayıt ve Yönetim Sistemi (TKYS)	Taşınır İşlemleri	Bütün Birimler
Kamu Elektronik Bordro Sistemi	Mali Hizmetler	Bütün Birimler ve Personel

(e-bordro)		
Kamu Personel Harcamaları Yönetim Sistemi	Mali Hizmetler	Bütün Birimler
BKMYS	Mali Hizmetler	Bütün Birimler
OSKA	Satın Alma	Yapı İşleri ve Teknik Daire Başkanlığı, İdari ve Mali İşler Daire Başkanlığı
DMO Satış Portalı	Satın Alma	İdari ve Mali İşler Daire Başkanlığı
Microsoft	Bilgi İşlem	Bütün Birimler
KVKK Süreç Yönetim Yazılımı	Bilgi İşlem	Bilgi İşlem Daire Başkanlığı
Bilgi ve İletişim Güvenliği Rehberi Yazılımı	Bilgi İşlem	Bilgi İşlem Daire Başkanlığı
Merkezi Yazıcı Sistemi Yazılımı	Evrak İşlemleri	Bütün Birimler
Antikor Güvenlik Yazılımı	Güvenlik	Bütün Birimler
Personel Bilgi Sistemi	Personel İşlemleri	Personel Daire Başkanlığı
KAMUTEK	İşçi Maaş ve Özlük Programı	Personel Daire Başkanlığı
Erasnet	Erasmus Faaliyetinin Yürütülmesi	Dış İlişkiler Koordinatörlüğü
AMP Yazılım	Keşif, Metraj, İcmal Vb.	Yapı İşleri ve Teknik D. Bşk.
Adobe Photoshop	Fotoğraf Düzenlemeleri	Kurumsal İletişim ve Tanıtım Koordinatörlüğü
Adobe Premiere	Video Montaj	Kurumsal İletişim ve Tanıtım Koordinatörlüğü, Bilgisayar Tek. Bölümü
Adobe In Design	Afiş ve Katalog Tasarımı	Kurumsal İletişim ve Tanıtım Koordinatörlüğü
Adobe Illustrator	Afiş ve Katalog Tasarımı	Kurumsal İletişim ve Tanıtım Koordinatörlüğü
PDFsam Basic	Pdf Dosyalarını Düzenlemek	Genel Sekreterlik
File Maker—Yordam BT	Kitap Kataloqlama Kitap Ödünç Verme Ve İade Alma	Kütüphane ve Dokümantasyon Daire Başkanlığı
KİTS Programı	Kütüphaneler Arası İş Birliği Sistemi	Kütüphane ve Dokümantasyon Daire Başkanlığı
TÜBESS	Ulusal Belge Sağlama Sistemi	Kütüphane ve Dokümantasyon Daire Başkanlığı
Öğrenci Bilgi Sistemi	Eğitim Hizmetleri	Öğrenci İşleri Daire Başkanlığı ve Akademik Birimler
YUDMİS	Muhasebe İşlemleri	Döner Sermaye Müdürlüğü
SİNERJİ	İcra Takip, Danıştay	Hukuk Müşavirliği

Mevzuat & İctihat	Mevzuat Takip	Hukuk Müşavirliği
YÜMERLAB Otomasyon sistemi (LABSİS)	Test/Analiz işlemleri	Merkezi Araştırma Laboratuvarı
Jalık	Eğitim-Üretim (Balık Takibi)	Armutlu MYO
Uzaktan Eğitim Yönetim Sistemi Yazılımı	Eğitim	UZEM
Movavi Video Suite	Eğitim	UZEM
Big Blue Button - Jitsi	Eğitim	UZEM
Netsupport Scholl	Eğitim	Çınarcık MYO
ProxGoldNav	Eğitim	Çınarcık MYO
Adli Kâtiplik Programı	Eğitim	Çınarcık MYO
Pardus İşletim Sistemi	Eğitim-İdari	Yabancı Diller Yüksekokulu
Multimedya Yazılımı	Eğitim	Yabancı Diller Yüksekokulu
Bikom Optik Okuma Yazılımı	Eğitim	Yabancı Diller Yüksekokulu
LS-DYNA (BAP)	Sonlu Eleman Çalışması	İnşaat Mühendisliği
MATLAB	Lisans eğitimi	Bilgisayar Müh., Enerji Sistemleri Müh.
CATIA	Eğitim	Makine Mühendisliği
Mathematica	Eğitim	Makine Mühendisliği
CHEM-CAD	Eğitim	Kimya ve Süreç Müh.
PTV Vissim/ PTV Visum	Eğitim	Ulaştırma Müh.
Autocad	Eğitim	Ulaştırma Müh., İnşaat Müh., Bilgisayar Teknoloji Bölümü, Elektrik ve Enerji Bölümü
Visual Studio	Eğitim	Bilgisayar Tek. Böl.
SQL	Eğitim	Bilgisayar Tek. Böl
Köprüüstü Simülâtörü	Simülasyon Eğitimi	Deniz Ulaştırma ve İşletme
Sıvı Yük Elleçleme Simülâtörü	Simülasyon Eğitimi	Deniz Ulaştırma ve İşletme
Deniz Haberleşme Simülâtörü	Simülasyon Eğitimi	Deniz Ulaştırma ve İşletme
Fidelio SuiyeV8 Otel Yönetim	Otelcilik Otomasyon	Yalova MYO Otel, Lokanta ve İkram Hizmetleri Bölümü
Electra WEB Otel Yönetim	Otelcilik Otomasyon	Yalova MYO Otel, Lokanta ve İkram Hizmetleri Bölümü
Aile Hekimi Bilgi Sistemi	Hasta Takip Sistemi	Mediko-Sosyal Merkezi
Yemek Hizmeti Alımı Bilgi Sistemi	Yemek Sayısı Tespit Sistemi	Yemekhane ve Kantin Hizmetleri Müdürlüğü

Solipay	Kart Uygulama Sistemi	Yemekhane ve Kantin Hizmetleri Müdürlüğü
Canva	Etkinlik Broşürlerinin hazırlanması	Kariyer Merkezi
E-views	Analiz	YUÇAM
Maxqda	Analiz	YUÇAM

Üniversitemiz bünyesinde masaüstü işletim sistemi olarak Microsoft Windows 7, Windows 8, Windows 10 ve Linux çözümleri kullanılmaktadır. Sunucu çözümlerinde ise Windows 2008 R2, Linux ve FreeBSD işletim sistemleri kullanılmaktadır. Sanallaştırma Yazılımı olarak Xen Server kullanılmaktadır.

3.1.1 Yazı İşleri ve Arşivleme

Tablo 15. Yazı İşleri ve Arşivleme

Faaliyet Alanları	Performans Ölçütü	Ölçü Birimi	2023 Yılı
Evrak Kayıt İşlemleri	Gelen Belge Sayısı	Evrak Adedi	7391
Evrak Dağıtımı ve Kurum İçi/ Kurum Dışı Yazışmalar	Giden Belge Sayısı	Evrak Adedi	7501
Toplantı İşlemleri	Senato Toplantısı	Toplantı Sayısı	27
Toplantı İşlemleri	Yönetim Kurulu Toplantısı	Toplantı Sayısı	42
Arşiv	Dosya	Adet	5

3.2 BİLGİSAYAR ALT YAPISI ve AĞ SİSTEMLERİ

Altyapıda router, switch ve firewall, access point, kablosuz internet bağlantısı (wireless) vb. aktif network ürünleri kullanılmakta olup, ihtiyaçlar doğrultusunda çeşitli konfigrasyon değişiklikleri ve güncellemeleri yapılmaktadır. İnternet ihtiyacının kablolu olarak sunulmadığı alanlarda, kablosuz altyapı kurmak suretiyle birimlerin kablosuz internet erişimine sahip olmaları sağlanmaktadır.

Tablo 16. Bilgisayar Sayıları

Cinsi	İdari Amaçlı	Eğitim Amaçlı
Masaüstü Bilgisayar	622	1085
Dizüstü Bilgisayar	155	151
Tablet	16	11
Diğer	8	42
Toplam	801	1289

3.3 DİĞER TEKNOLOJİK KAYNAKLAR

Tablo 17. Diğer Teknolojik Kaynaklar

Cinsi	Adedi ¹
Akıllı Tahta	41
Projeksiyon	323
Barkod Yazıcı, Okuyucu ve Optik Okuyucu	16
Yazıcı	440
Telefon	913
Fotokopi Makinesi	61
Faks	5
Fotoğraf Makinesi	26
Kameralar	186
Televizyonlar	84
Tarayıcılar	47
Ses Sistemi	48
Omurga Switch	40
Kenar Switch	117
Mikrofonlar	83
Evrak İmha Makinesi	18
Telsiz	53
Routerler	3

3.4 KÜTÜPHANE KAYNAKLARI

Üniversitemiz kütüphanecilik faaliyetlerinin temel hedefi; Yalova Üniversitesi'nin eğitim, öğretim ve araştırma faaliyetlerine yardımcı olmak, akademisyenlerin, öğrencilerin ve personelin bu alandaki ihtiyaçlarını karşılamak amacı ile basılı ya da elektronik ortamda bilgileri sağlamak, organize etmek ve kullanıma sunmaktır.

2023 yılı içerisinde 616 sayılı Yönetim Kurulu Toplantısı'nda alınan 3 no'lu karar ile Armutlu MYO Kütüphanesi, merkez kütüphaneye bağlı kütüphane olarak kabul edilmiştir. Kütüphanelerimiz, başta üniversitemiz mensupları olmak üzere, bütün kullanıcılara ülkemizin eğitim-öğretim ve araştırma faaliyetlerini desteklemek ve geliştirmek için gerekli olan basılı,

¹ Teknolojik kaynaklara ilişkin sayılar TKYS sisteminden alınmıştır. Kullanımda ve ambarlar da olan toplam adedi vermektedir.

elektronik, görsel ve işitsel bilgi kaynaklarını sağlayıp, düzenleyerek en iyi kütüphanecilik hizmeti anlayışı içerisinde zaman ve mekân sınırlaması olmadan hizmet sunmaktadır.

Bu kapsamda kullanıcılara ödünç kitap verilmesi, süreli yayınların (dergi, gazete vs.) kullanıma sunulması, kütüphane içinden ve dışından, kütüphanedeki elektronik veri tabanlarından yararlanmalarının sağlanması, yayın taraması, internet kullanımı (elektronik dergiler, veri tabanları, çevrimiçi kataloglar) ve benzeri hizmetlerin sunulması, kütüphanede bulunmayan materyalin yurtiçi kütüphanelerden kütüphaneler arası ödünç verme sistemi çerçevesinde sağlanması ve kütüphane hizmetlerinin tanıtılması ve bu hizmetlerden yararlanmanın yaygınlaştırılmasına yönelik seminer, konferans, eğitim programı, yayın ve elektronik posta duyurusu gibi yollarla kullanıcılar ile iletişim sağlanması hizmetleri verilmektedir.

Üniversitemizde; Uluslararası MARC formatı özelliği ile Anglo-American Kataloglama Kuralları II çerçevesinde her türden kütüphane için sınırsız alanda basit, orta, ileri düzeyde veri girişi yapma imkânı sağlayan çok kullanıcı ve internet uyumlu bir kütüphane programı olan, Yordam Kütüphane Bilgi Belge Otomasyon Programı kullanılmaktadır. Programa, kitap ve süreli yayınlar (dergi, gazete), her tür gri yayın (standart, patent, tez vb.), kitap dışı belgeler (CD, CD-ROM, videokaset, slayt, fotoğraf, harita vb.) girişi yapılabilmektedir. Ayrıca mikrofilm-mikro fiş, fotoğraf ve slayt görüntüleri ve ses kayıtları yüklenebilmektedir.

Yordam Kütüphane Otomasyon Programı ile Kataloglama, elektronik kitaplara ait linklerin işlenmesi, basılı kitapların iade ve ödünç verme işlemleri gerçekleştirilmektedir.

KİTS programı, Kütüphaneler arası iş birliği takip sistemi ile diğer Üniversite kütüphanelerinden üniversitemiz akademisyenlerinin talep ettiği kitapların ya da bizim kütüphanemizden başka üniversitelerin talep ettiği kitapların alınıp verilmesini sağlayan sistemdir.

TÜBESS, kullanıcıların akademik bilgi ihtiyaçlarının karşılanması amacıyla ülkemizdeki bilgi merkezlerinin kaynak paylaşımında iş birliği yapmalarını amaçlamaktadır. Kaynak paylaşımı TÜBESS'e dâhil olan bilgi merkezinin Belge Sağlama Hizmetleri aracılığı ile fotokopi ve ödünç verme şeklinde gerçekleştirilmektedir. Katılımcı bilgi merkezleri sistem kullanımı için yetkilendirdikleri BS Hizmetleri aracılığı ile "TÜBESS Politika Editörü" üzerinden kaynak paylaşım politikalarını (fotokopi ve ödünç vermek kuralları, süresi, ücretleri vd.) belirleyebilmekte ve bu yolla sistem üzerinden ortak belge sağlama işlemlerini yürütmektedir.

Kütüphanemiz ANKOS ve ULAKBİM'in üyesidir. Üniversite içi ve dışından gelen tüm kütüphaneler arası ödünç talepleri Kütüphane ve Dokümantasyon Daire Başkanlığımızca karşılanmaktadır.

Kütüphaneye öğrenci veya personel kimliği ile başvuru yapan tüm kullanıcılar aktif üye yapılmakta olup aktif üyeler ödünç kitap alıp internet üzerinden uzatma ve ayırtma işlemlerini gerçekleştirebilmektedir.

2023 yılı içerisinde **7.246 kitap** ödünç verilmiş olup **4 veri tabanı** da satın alınmıştır.

Tablo 18. Kütüphane Kaynakları

Bilgi Kaynakları	Sayı
Kitap	94.937
Basılı Dergi	41
E-Dergi	36.975
E-Kitap (Kütüphanemize ait)	35.716
E-Kitap (Kullanım hakkı elimizde olan)	42.683
Tez	1.166
DVD / VCD / CD	613
Abone Olunan Veri Tabanı	4
Diğer Veri Tabanları	50

4. İNSAN KAYNAKLARI

4.1 AKADEMİK PERSONEL

4.1.1 Akademik Personel Sayıları

Yıllara Göre Akademik Personel Sayıları

Tablo 19. Yıllara Göre Akademik Personel Sayıları

Akademik Personel Sayıları	
2008	14
2009	111
2010	260
2011	298
2012	339
2013	367
2014	405
2015	416
2016	452
2017	468
2018	483
2019	537
2020	578
2021	593
2022	631
2023	684

Grafik 1. Öğretim Elemanlarının Unvanlarına Göre Dağılımı

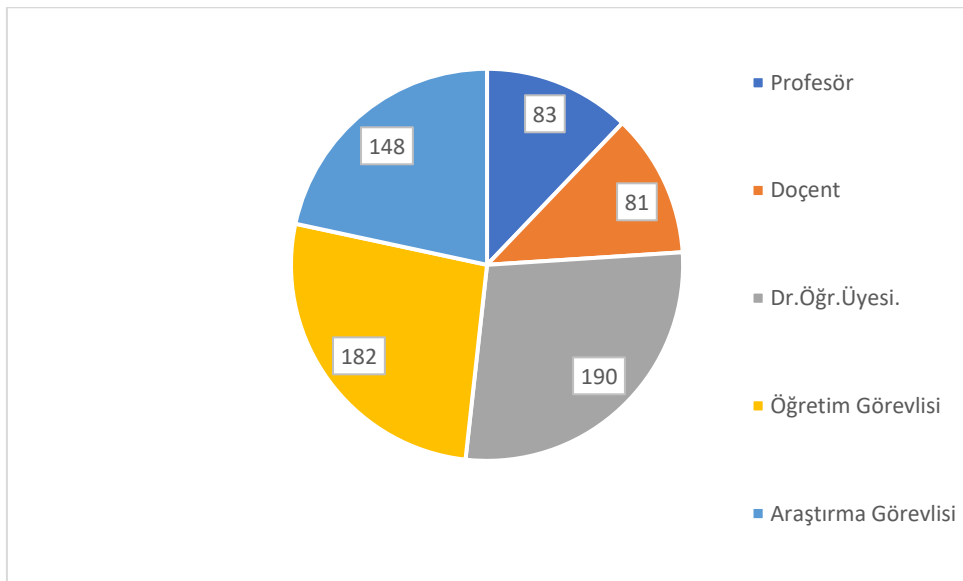

Akademik Personelin Kadro Doluluk ve İstihdam Şekline Göre Dağılımı

Tablo 20. Akademik Personel Kadro Doluluk ve İstihdam Şekline Göre Dağılımı

Unvan	Doluluk Oranına Göre		
	Dolu	Boş	Toplam
Profesör	83	33	116
Doçent	81	39	120
Dr. Öğr. Üyesi	190	76	266
Öğretim Görevlisi	Ders Veren	44	226
	Uyg. Birimler		
	Zorunlu Ortak Ders		
Araştırma Görevlisi	148	51	199
Toplam	684	243	927

Akademik Personelin Birimlere Göre Dağılımı

Tablo 21. Akademik Personelin Birimlere Göre Dağılımı

Bölüm/Birim Adı	Profesör	Doçent	Doktor Öğretim Üyesi	Öğretim Görevlisi	Araştırma Görevlisi	Toplam
İktisadi ve İdari Bil. Fak.	21	10	38	1	27	97
Mühendislik Fakültesi	23	24	36	4	36	123
Hukuk Fakültesi	2	6	20	1	32	61
İslami İlimler Fakültesi	8	14	29	3	21	75
Tıp Fakültesi	7	-	13	-	-	20
Sanat ve Tasarım Fakültesi	3	7	6	1	7	24
Sağlık Bilimleri Fakültesi	2	2	9	4	8	25
Spor Bilimleri Fakültesi	4	5	4	-	6	19
İnsan ve Toplum Bilimleri Fakültesi	8	7	12	1	11	39
Armutlu Meslek Yüksekokulu	3	-	7	13	-	23
Termal Meslek Yüksekokulu	1	1	-	14	-	16
Yalova Meslek Yüksekokulu	1	4	10	32	-	47
Çınarcık Meslek Yüksekokulu	-	1	5	31	-	37
Altınova Meslek Yüksekokulu	-	-	1	10	-	11
Yabancı Diller Yüksekokulu	-	-	-	31	-	31
Lisansüstü Eğitim Enstitüsü	-	-	-	-	-	0
Rektörlük	-	-	36	-	-	36
TOPLAM	83	81	226	146	148	684

Yabancı Uyruklu Akademik Personele İlişkin Bilgiler

Tablo 22. Yabancı Uyruklu Akademik Personele İlişkin Bilgiler

Unvan	Geldiği Ülke	Çalıştığı Birim	Kişi Sayısı
Doktor Öğretim Üyesi	YEMEN CUMHURİYETİ	İslami İlimler Fakültesi	1
Doktor Öğretim Üyesi	IRAK CUMHURİYETİ	İslami İlimler Fakültesi	1
Öğretim Görevlisi	AZERBAIJAN CUMHURİYETİ	Sanat ve Tasarım Fakültesi	1
Öğretim Görevlisi	SURİYE ARAP CUMHURİYETİ	Yabancı Diller Yüksekokulu	1
TOPLAM			4

4.1.2 2547 sayılı Kanun Kapsamında Görevlendirilen Akademik Personele İlişkin bilgiler

Görevlendirilen Akademik Personel

Tablo 23. Görevlendirilen Akademik Personel

Diğer Üniversitelerde Görevlendirilen Akademik Personel Sayısı	17
Diğer Üniversitelerden Üniversitemizde Görevlendirilen Akademik Personel Sayısı	44

ÖYP Kapsamında Görevlendirilen Akademik Personel Sayıları

Tablo 24. ÖYP Kapsamında Gelen ve Giden Akademik Personel Sayıları

Giden Akademik Personel		Giden Akademik Personel	Gelen Akademik Personel
Yurt İçi	Yurt Dışı	Toplam	
14	-	14	5

4.2 İDARİ PERSONEL

4.2.1 Yıllara Göre İdari Personel Sayıları

Tablo 25. Yıllara Göre İdari Personel Sayıları

İdari Personel Sayıları	
2008	11
2009	75
2010	122
2011	131
2012	166

2013	206
2014	219
2015	228
2016	213
2017	218
2018	209
2019	201
2020	206
2021	211
2022	215
2023	230

4.2.2 İdari Personelin Hizmet Sınıflarına ve Kadro Doluluk Durumuna Göre Dağılımı

Tablo 26. İdari Personelin Hizmet Sınıflarına ve Kadro Doluluklarına Göre Dağılımı

Hizmet Sınıfı	Dolu Kadro	Boş Kadro	Toplam
Genel İdari Hizmetler Sınıfı	160	171	331
Sağlık Hizmetleri Sınıfı	7	7	14
Teknik Hizmetler Sınıfı	46	38	84
Avukatlık Hizmetleri Sınıfı	2	1	3
Yardımcı Hizmetler Sınıfı	15	25	40
Toplam	230	242	472

4.2.3 Engelli İdari Personelin Hizmet Sınıflarına Göre Dağılımı

Tablo 27. Engelli İdari Personelin Hizmet Sınıflarına Göre Dağılımı

Hizmet Sınıfı	Unvanı	Engelli Personel Sayısı	Engellilik Durumu/ Derecesi (%)
Genel İdari Hizmetler Sınıfı	Bilgisayar İşletmeni	1	43
	Bilgisayar İşletmeni	1	40
	Bilgisayar İşletmeni	1	40
	Memur	1	46
	Memur	1	50
	Memur	1	40
	Yükseköğretim Sekreteri	1	71
Teknik Hizmetler Sınıfı	Mühendis	1	60
Toplam		8	-

4.2.4 İdari Personelin Eğitim Durumuna Göre Dağılımı

Tablo 28. İdari Personelin Eğitim Durumuna Göre Dağılımı

	İlköğretim	Lise	Ön Lisans	Lisans	Y. Lisans	Doktora
Kişi Sayısı	6	16	19	149	38	2
Yüzde (%)	2,60	6,95	8,26	64,78	16,52	0,86

4.2.5 Personelin Atanmasına / Ayrılmasına İlişkin Bilgiler

Tablo 29. Personelin Atanmasına / Ayrılmasına İlişkin Bilgiler

2023 Yılında Ataması Yapılan Personel Sayısı		2023 Yılında Ayrılan Personel Sayısı			
		Emekli	İstifa	Naklen	Diğer
Akademik Personel	113	3	7	14	4
İdari Personel	13	3	2	2	3
Sözleşmeli Personel (4B)	26	-	-	-	-
Sürekli İşçi	-	-	-	-	-
Toplam	152	6	9	16	7

4.2.6 Sözleşmeli Personel

Tablo 30. Sözleşmeli Personel

Hizmet Sınıfı	Dolu Kadro	Boş Kadro	Toplam
Koruma ve Güvenlik, Destek Hizmetleri, Teknik Hizmetler ve Büro Personeli	15	24	39

Tablo 31. Sözleşmeli Personelim Hizmet Sınıfına Göre Dağılımı

Hizmet Sınıfı	Toplam
Koruma ve Güvenlik Personeli	4
Destek Hizmetleri Personeli	9
Teknik Personel	1
Büro Personeli	1
Toplam	15

4.2.7 Sürekli İşçiler

Tablo 32. Sürekli İşçiler

Sürekli İşçiler	
Dolu	136
Boş	9
Toplam	145
Koruma ve Güvenlik Personeli	55
Temizlik Personeli	65
Büro Personeli	14
Teknik Personel	2
Toplam Çalışan Sürekli İşçi Sayısı	136

4.3 PERSONELİN KATILDIĞI EĞİTİMLER

Tablo 33. Personelin Katıldığı Eğitimler

Eğitimin Konusu	Hangi Kaynaktan Sağlandığı (Kurum İçi/Kurum Dışı)	Süresi	Katılan Personel Sayısı	Personelin Unvanı
Grup Önünde Konuşma	Kurum Dışı (Uzaktan Eğitim - CİBKO)		26	Akademik ve İdari Personeller
Mobbing İşyerinde Psikolojik Şiddet	Kurum Dışı (Uzaktan Eğitim - CİBKO)		21	Akademik ve İdari Personeller
Çalışma Ahlakı	Kurum Dışı (Uzaktan Eğitim - CİBKO)		25	Akademik ve İdari Personeller
Deprem Farkındalık Eğitimi	Kurum Dışı (Uzaktan Eğitim - CİBKO)		30	Akademik ve İdari Personeller
Kamu Etiği ve Kamu Görevlileri Etik Davranış İlkeleri	Kurum Dışı (Uzaktan Eğitim - CİBKO)		14	Akademik ve İdari Personeller
Depremle İlgili Temel Bilgiler ve Türkiye'nin Depremselliği	Kurum Dışı (Uzaktan Eğitim - CİBKO)		25	Akademik ve İdari Personeller
İlk Yardım Eğitimi	Kurum Dışı (Uzaktan Eğitim - CİBKO)		5	Akademik ve İdari Personeller

Depreme Hazırlık ve Kentsel Dönüşüm Farkındalık Eğitimi	Kurum Dışı (Uzaktan Eğitim - CİBKO)		6	Akademik ve İdari Personeller
4735 Sayılı Kamu İhale Sözleşmeleri Kanunu	Kurum Dışı (Uzaktan Eğitim - CİBKO)		6	Akademik ve İdari Personeller
Aile İçi Etkili İletişim	Kurum Dışı (Uzaktan Eğitim - CİBKO)		7	Akademik ve İdari Personeller
Çatışma Ve Stres Yönetimi II	Kurum Dışı (Uzaktan Eğitim - CİBKO)		3	Akademik ve İdari Personeller
Elektronik İhale Eğitimi	Kurum Dışı (Uzaktan Eğitim - CİBKO)		8	Akademik ve İdari Personeller
Enerjide Yapay Zeka	Kurum Dışı (Uzaktan Eğitim - CİBKO)		4	Akademik ve İdari Personeller
Etik Ve Hukuk	Kurum Dışı (Uzaktan Eğitim - CİBKO)		5	Akademik ve İdari Personeller
Finansta Yapay Zeka	Kurum Dışı (Uzaktan Eğitim - CİBKO)		5	Akademik ve İdari Personeller
Göbeklitepe'nin Gizemli Tarihi	Kurum Dışı (Uzaktan Eğitim - CİBKO)		4	Akademik ve İdari Personeller
İnsan Hakları Ve Kamu Özgürlükleri	Kurum Dışı (Uzaktan Eğitim - CİBKO)		4	Akademik ve İdari Personeller
İnsan Ve Davranış	Kurum Dışı (Uzaktan Eğitim - CİBKO)		6	Akademik ve İdari Personeller
Kamuda İç Kontrol Türkiye'de İç Kontrolün Performansı	Kurum Dışı (Uzaktan Eğitim - CİBKO)		5	Akademik ve İdari Personeller
Kvkk Farkındalık Eğitimi	Kurum Dışı (Uzaktan Eğitim - CİBKO)		6	Akademik ve İdari Personeller
Personel Eğitiminde Çevrim İçi Uygulamalar	Kurum Dışı (Uzaktan Eğitim - CİBKO)		3	Akademik ve İdari Personeller
Tarımda Yapay Zeka	Kurum Dışı (Uzaktan Eğitim - CİBKO)		3	Akademik ve İdari Personeller
Temel Düzey Uygulamalı Microsoft Excel Eğitimi	Kurum Dışı		5	Akademik ve İdari Personeller

	(Uzaktan Eğitim - CİBKO)			
Temel İş Sağlığı Ve Güvenliği	Kurum Dışı (Uzaktan Eğitim - CİBKO)		49	Akademik ve İdari Personeller
Uygulamalı Excell Eğitimi	Kurum Dışı (Uzaktan Eğitim - CİBKO)		8	Akademik ve İdari Personeller
Web Okuryazarlığı	Kurum Dışı (Uzaktan Eğitim - CİBKO)		3	Akademik ve İdari Personeller
Sayıştay Bulguları Eğitimi	Kurum Dışı (Bursa Teknik Üniversitesi)	30/10/2023-03/11/2023	40	İdari Personeller
Narkorehber ve En İyi Narkotik Polisi Anne	Kurum Dışı (Yalova Emniyet Müdürlüğü)	17.11.223-17.11.2023	18	Akademik ve İdari Personeller
Afet Farkındalık Eğitimi	Kurum Dışı (AFAD İl Müdürlüğü)	13/06/2023-14/06/2023	178	Akademik ve İdari Personeller
Maaş ve Tahakkuk Eğitimi	Kurum İçi	2 saat	20	İdari Personeller
Kişisel Veri Envanteri Yönetim Sistemi (KVKNET)	Kurum Dışı	1 saat	40	Akademik ve İdari Personeller
YÜAK Eğitimleri	Kurum Dışı (Yalova İl Afet ve Acil Durum Müdürlüğü)	3 gün	5	Akademik ve İdari Personeller
ULAKNET Eğitimi	Kurum Dışı	2 gün	2	Daire Başkanı, Öğr. Görevlisi
Erasmus+ Yükseköğretim KA131 Hareketlilik Proje Yönetimi Toplantısı	Kurum Dışı	3 gün	2	Erasmus Ofisi Çalışanları
Erasmus Congress & Exhibition (ERACON) 2023	Kurum Dışı	4 gün	3	Erasmus Ofisi Çalışanları ve Rektör Yardımcı
EAIE Yükseköğretim Fuarı	Kurum Dışı	3 gün	3	Erasmus Ofisi Çalışanları
Erasmus+ Yüksek Öğretim Yeni Başlayanlar Toplantısı	Kurum Dışı	2 gün	1	Erasmus Ofisi Çalışanları
Elektronik İhale Eğitimi	Kurum Dışı	1 saat	1	İç Denetçi
Sürekli Mesleki Gelişim Eğitimi	Kurum Dışı	30 saat	1	İç Denetçi

Dijital Olgunluk Performans Denetimi Eğitimi	Kurum Dışı	2 saat	2	İç Denetçi
6698 sayılı KVKK Uyum Denetimi	Kurum Dışı	2 saat	2	İç Denetçi
Sobiad&Bookcites Atıf Dizin Eğitimi	Kurum Dışı	1 saat	10	Daire Başkanı Şube Müdürü Öğretim Görevlisi Kütüphaneci Şef
Turnitin&Ithenticate İntihal Engellemeye Yardımcı Programlar Eğitimi	Kurum Dışı	1 saat	1	Öğretim Görevlisi
Sunum Sanatı, Etkile, Bilgilendir ve İz Bırak	Kurum Dışı	1 saat	1	Öğretim Görevlisi
Arşiv Kullanımı	Kurum Dışı	1 gün	1	Arş. Gör.
BAP Birimi Proje Yazma Eğitimi	Kurum İçi (Online)	10/10/2023- 12/10/2023	54	Akademik Personeller
Eklemeli İmalat Eğitimi	Kurum Dışı (Coşkunöz Holding)	5 gün	1	Arş. Gör.
Diksiyon Eğitimi	Kurum İçi	90 Dk	5	Arş. Gör. Dr. Öğr. Üyesi
Yalın Olgunluk Değerlendirme Analizi Eğitimi	T.C. Sanayi ve Teknoloji Bakanlığı	3 gün	1	Doç. Dr.
21st INPRO Dialogue Forum on the Deployment of Small Modular Reactor Projects and Technologies to Support the Sustainable Development Goals	Uluslararası Atom Enerji Kurumu (IAEA)	5 gün	1	Arş. Gör. Dr.
Technical Meeting on Cost-Benefit Analysis of New Nuclear Projects	Uluslararası Atom Enerji Kurumu (IAEA)	5 gün	1	Arş. Gör. Dr.
EBYS Yazışma Eğitimi	Kurum İçi	2 saat	24	Öğretim Elemanları
Sıfır Atık Eğitimi	Kurum İçi	2 saat	26	Öğretim Elemanları ve İdari Personel
Website Yönetimi Eğitimi	Kurum İçi	2 saat	4	Öğretim Elemanları ve İdari Personel

Erasmus+Personel Ders Verme Hareketliliği	Kurum İçi	4 gün	1	Doç. Dr.
Etkili İletişim ve Beden Dili	Kurum İçi	2 saat	10	İdari personeller
UBYS Eğitim	Kurum Dışı (İKÇÜ)	1 gün	4	Şube Müdürleri ve Büro Personelleri
Terörle Mücadele	Kurum İçi	3 Gün	20	Güvenlik Görevlisi
Aday Memur Eğitimi	Kurum İçi	2 Gün	1	Yardımcı Hizmetli
Taşınır Eğitimi	Kurum Dışı	3 Gün	2	Şube Müdürü, Memur
Bilgisayar İşletmenliği Eğitimi	Kurum Dışı (İstanbul Gedik Üniversitesi)	160 saat	1	Memur
Maxqda	Kurum Dışı	6	2	Öğretim Üyesi (Doç.Dr.)
Teknoloji Kullanımı	Kurum Dışı (Oxford Yayınevi)	1 Gün	24	Öğretim Görevlisi Dr. Öğretim Görevlisi
Dil Öğretiminde Oyunlar	Kurum Dışı (Oxford Yayınevi)	1 Gün	24	Öğretim Görevlisi Dr. Öğretim Görevlisi
Global Beceriler	Kurum Dışı (Oxford Yayınevi)	1 Gün	24	Öğretim Görevlisi Dr. Öğretim Görevlisi
Üretici Dil Becerilerinin Öğretimi	Kurum Dışı (Oxford Yayınevi)	1 Gün	24	Öğretim Görevlisi Dr. Öğretim Görevlisi
Ölçme Değerlendirme Eğitimi	Kurum Dışı (Oxford Yayınevi)	2 Gün	2	Öğretim Görevlisi
TOEFL IBT Hazırlık Kaynakları Webinarı	Kurum Dışı (ETS)	1 Gün	1	Öğretim Görevlisi

5. SUNULAN HİZMETLER

5.1 EĞİTİM HİZMETLERİ

5.1.1 Yıllara Göre Öğrenci Sayıları

Grafik 2. Öğrenci Sayılarının Yıllar İtibariyle Gelişimi

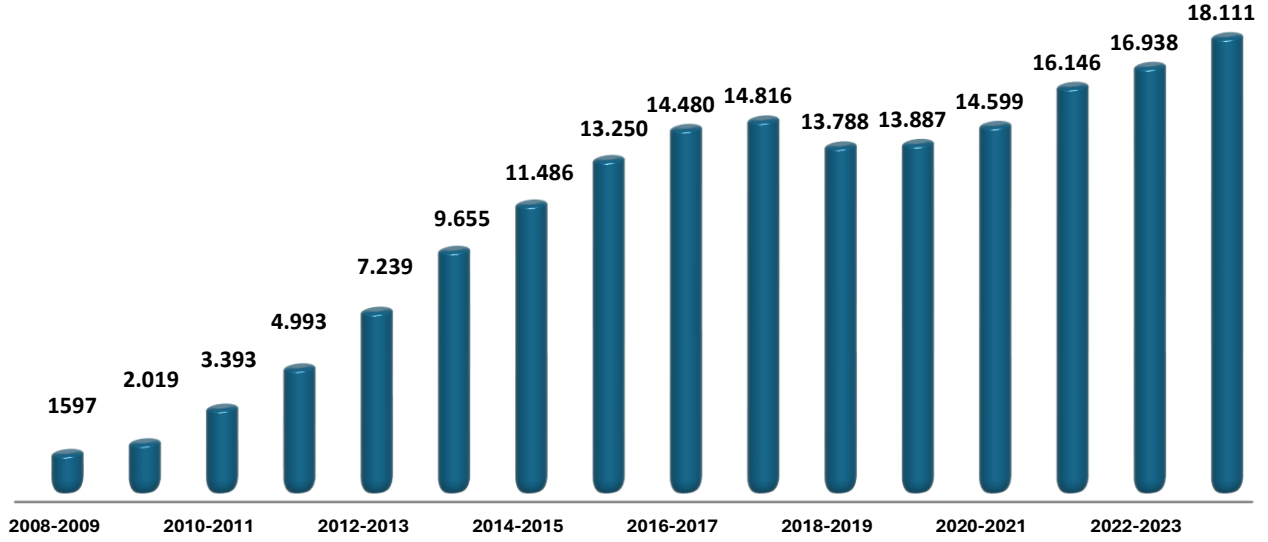

5.1.2 Örgün ve İkinci Öğretimde Öğrenim Gören Öğrenci Sayıları

Tablo 34. Örgün ve İkinci Öğretimdeki Öğrenci Sayıları

Akademik Birim	Öğretim Modeli	Kız	Erkek	Toplam
Hukuk Fakültesi	1. Öğretim	606	570	1.176
Tıp Fakültesi	1. Öğretim	69	69	138
İktisadi ve İdari Bilimler Fakültesi	1. Öğretim	1196	1313	2.509
İktisadi ve İdari Bilimler Fakültesi	2. Öğretim	44	94	138
İslami İlimler Fakültesi	1. Öğretim	285	610	895
Mühendislik Fakültesi	1. Öğretim	743	1518	2.261
Sanat ve Tasarım Fakültesi	1. Öğretim	241	514	755
Sağlık Bilimleri Fakültesi	1. Öğretim	213	389	602
Spor Bilimleri Fakültesi	1. Öğretim	290	137	427
İnsan ve Toplum Bilimleri Fakültesi	1. Öğretim	291	571	862
İnsan ve Toplum Bilimleri Fakültesi	2. Öğretim	55	170	225
FAKÜLTELER TOPLAM				9.988
Lisansüstü Eğitim Enstitüsü	Tezli Yüksek Lisans	635	443	1.079
Lisansüstü Eğitim Enstitüsü	Tezsiz Yüksek Lisans	67	33	100
Lisansüstü Eğitim Enstitüsü	Doktora	157	109	266
ENSTİTÜLER TOPLAM				1.445
Armutlu Meslek Yüksekokulu	1. Öğretim	407	326	733

Armutlu Meslek Yüksekokulu	2. Öğretim	-	-	-
Çınarcık Meslek Yüksekokulu	1. Öğretim	921	497	1.418
Çınarcık Meslek Yüksekokulu	2. Öğretim	531	387	918
Termal Meslek Yüksekokulu	1. Öğretim	581	254	835
Yalova Meslek Yüksekokulu	1. Öğretim	568	1264	1.832
Yalova Meslek Yüksekokulu	2. Öğretim	154	579	733
Altınova Meslek Yüksekokulu	1. Öğretim	25	184	209
MESLEK YÜKSEKOKULLARI TOPLAM				6.678
GENEL TOPLAM				18.111

5.1.3 Hazırlık Sınıfı Öğrenci Sayıları ve Toplam Öğrenci Sayısına Oranı

Tablo 35. Hazırlık Sınıfı Öğrenci Sayıları ve Toplam Öğrenci Sayısına Oranı

Enstitü / Fakülte / Yüksekokul	Öğretim Modeli	Toplam	Genel Toplam	Yüzde
İktisadi ve İdari Bilimler Fakültesi	1. Öğretim	378	378	% 2,08
İktisadi ve İdari Bilimler Fakültesi	2. Öğretim	0		
İslami İlimler Fakültesi	1. Öğretim	108	108	%0,59
Mühendislik Fakültesi	1. Öğretim	234	234	%1,29
Lisansüstü Eğitim Enstitüsü	1. Öğretim	1	1	%0,005
Yalova Meslek Yüksekokulu	1. Öğretim	10	12	%0.06
Yalova Meslek Yüksekokulu	2. Öğretim	2		
Çınarcık Meslek Yüksekokulu	1. Öğretim	-	-	
Hukuk Fakültesi	1. Öğretim	1	1	%0,005
İnsan ve Toplum Bilimleri Fakültesi	1. Öğretim	4	4	%0.02
Sanat ve Tasarım Fakültesi	1. Öğretim	1	1	%0,005
Spor Bilimleri Fakültesi	1. Öğretim	-	-	
Termal Meslek Yüksekokulu	1. Öğretim	-	-	
GENEL TOPLAM			739	%4,07

5.1.4 ÖSYM Kontenjanları ve Doluluk Oranları

Tablo 36. ÖSYM Kontenjanları ve Doluluk Oranları

Birimin Adı	Mevcut Öğrenci Kapasitesi	ÖSYM Kontenjanı	ÖSYM Sonucu Yerleşen	Kesin Kayıt	Boş Kalan Kontenjan	Doluluk Oranı
Fakülteler	9.988	1.930	1.950	1.954	0	%102
Meslek	6.678	2.040	2.098	1.960	80	%96
Toplam	16.666	3.970	4.048	3.914	80	%99

Tablo içerisinde okul birincisi kontenjanı, 35 yaş üstü kadın öğrenci kontenjanı, özel yetenek programı kapsamında engelli kontenjanı ve milli sporcu kontenjanı bulunmaktadır.

5.1.5 Uluslararası Öğrenci Sayısı

Tablo 37. Uluslararası Öğrenci Sayısı

Kız Öğrenci	Erkek Öğrenci	Toplam
501	815	1.316

5.1.6 Engelli Öğrenci Sayısı

Tablo 38. Engelli Öğrenci Sayısı

Programın Adı	I. Öğretim			II. Öğretim			Toplam		Genel Toplam
	Erkek	Kız	Top.	Erkek	Kız	Top.	Erkek	Kız	
Ön Lisans	3	2	5	5	7	12	8	9	17
Lisans Programları	9	8	17	0	0	0	9	8	17
Toplam	12	10	22	5	7	12	17	17	34

5.1.7 Yatay Geçişle Üniversitemize Gelen Öğrenci Sayısı

Tablo 39. Yatay Geçişle Üniversitemize Gelen Öğrenci Sayısı

Yatay Geçişle Üniversitemize Gelen Öğrenci Sayısı
123

5.1.8 Dikey Geçişle Üniversitemize Gelen Öğrenci Sayısı

Tablo 40. Dikey Geçişle Üniversitemize Gelen Öğrenci Sayısı

Dikey Geçişle Üniversitemize Gelen Öğrenci Sayısı
71

5.1.9 Üniversiteden Ayrılan Öğrenci Sayısı

Tablo 41. Üniversiteden Ayrılan Öğrenci Sayısı

Kendi İsteği İle Ayrılan	Öğr. Ücr. ve Katkı Payı Yatırmayanlar	Başarısızlık (Azami Süre vb.)	Yüksek Öğretimden Çıkarma	Yatay Geçiş	Diğer	Toplam
272	-	5	-	162	5	444

5.1.10 Çift Anadal ve Yandal Programına Katılan Öğrenci Sayısı

Tablo 42. Çift Anadal ve Yandal Programına Katılan Öğrenci Sayısı

Programın Adı	Çift Anadal Programına Katılan Öğrenci Sayısı	Yandal Programına Katılan Öğrenci Sayısı	Toplam
Tarih Bölümü	1	-	1
Turizm ve Otel İşletmeciliği	4	-	4
Sosyal Hizmet Bölümü	1	-	1
Toplam	6	-	6

5.1.11 Yaz Dönemi Öğrenci Sayısı

Tablo 43. Yaz Dönemi Öğrenci Sayısı

	Üniversite İçinden Katılan Öğrenci Sayısı	Üniversite Dışından Katılan Öğrenci Sayısı	Toplam
Yaz Dönemi Öğrenci Sayıları	220	37	257

5.1.12 Doktora ve Yüksek Lisans Tez Sayıları

Tablo 44. Tamamlanan ve Devam Eden Doktora ve Yüksek Lisans Tez Sayıları

Tamamlanan Doktora Tez Sayısı	Tamamlanan Yüksek lisans Tez Sayısı	Toplam Tamamlanan Doktora/ Yüksek lisans Tez Sayısı
28	168	196
Devam Eden Doktora Tez Sayısı	Devam Eden Yüksek lisans Tez Sayısı	Toplam Devam Eden Doktora/ Yüksek lisans Tez Sayısı
114	526	640

2023 yılı içerisinde Lisansüstü Eğitim Enstitüsünde 168 yüksek lisans tezi tamamlanmış olup 526 yüksek lisans tezi devam etmektedir. Yine 28 doktora tezi tamamlanmış 114 doktora tezi devam etmektedir.

5.1.13 Yurt İçinde ve Yurtdışında Görevlendirilen Öğrenci Sayıları

Yurt İçinde Görevlendirilen Öğrenci Sayıları

Tablo 45. 6245 Sayılı Kanun Kapsamında Yurt İçinde Görevlendirilen Öğrenciler

Etkinlik	Görevlendirilen Öğrenci Sayısı
Futbol	24
Basketbol	15
Hentbol	12

5.1.14 Erişilebilen Ders Bilgi Paketi Oranı

Bölüm veya programların erişime açık ders bilgi paketi sayısının programlardaki toplam ders sayısına oranı %75,19'dur.

5.1.15 Öğrencilerin Kayıtlı Oldukları Program Dışındaki Diğer

Programlardan Alabildikleri Ortalama Seçmeli Ders Oranı

Eğitim ve öğretim yılında öğrencilerin kayıtlı oldukları programlar dışında fakülte içi ve fakülte dışı farklı programlardan aldıkları ders sayısının toplam ders sayısına oranı %3'tür.

5.1.16 Disiplinlerarası Tezli/Tezsiz Yüksek Lisans ve Doktora Programı Sayısı

Tablo 46. Disiplinlerarası Tezli/Tezsiz Yüksek Lisans ve Doktora Programı Sayısı

Program Türü	Sayı
Tezli Yüksek Lisans	2
Tezsiz Yüksek Lisans	-
Doktora	-
Toplam	2

5.1.17 Ders Veren Kadrolu Öğretim Elemanlarının Haftalık Ders Saati Sayısının İki Dönemlik Ortalaması

Tablo 47. Ders Veren Kadrolu Öğretim Elemanlarının Haftalık Ders Saati Sayısının İki Dönemlik Ortalaması

Dönemler	(A) Hafta Sayısı	(B) Toplam Ders Saati	(C) Haftalık Ders Saati (B/A)	(D) Kadrolu Öğr. Elem. Sayısı	(E) Öğr. Elem. Ders Yüğü (C/D)
2022-2023 Bahar + 2023-2024 Güz	28	277.382	9.906,5	537	18,45

5.2 ÖĞRENCİ ve PERSONELE SUNULAN YEMEK ve SAĞLIK HİZMETLERİ

Üniversitemizde sağlık hizmetleri, 2 doktor, 1 psikolog, 3 hemşire ve 1 sağlık teknikeri olmak üzere toplam 7 sağlık personeli tarafından yürütülmektedir. 2023 yılı içerisinde gerçekleştirilen sağlık hizmetlerine yönelik faaliyetler detaylı olarak aşağıdaki tabloda verilmiştir.

Tablo 48. Mediko-Sosyal Merkezi Verileri

Sigara Bıraktırma Poliklinik Hizmetleri		Muayene Sayısı	Toplam	461
Mediko-Sosyal Poliklinik Hizmetleri		Muayene Sayısı	Toplam	12.611
		Sevk Edilen Hasta Sayısı	Personel	-
			Öğrenci	8
			Toplam	8
		Müşahedeye Alınan Hasta Sayısı	Personel	97
			Öğrenci	103
Toplam	200			
Laboratuvar Hizmetleri	Tetkikler	Tarama	80	
		Biyokimya	57	
		Hematolojik Tetkikler	256	
		Holter Tansiyon Ölçümü	4	
		USG	4	
		EKG	6	
		Toplam	407	
Pansuman-Enjeksiyon Hizmetleri		Öğrenci	746	
		Personel	331	
		Toplam	1077	
Psikolojik Danışmanlık Hizmetleri		Öğrenci	167	
		Personel	0	
		Toplam	167	

Tablo 49. Tıbbi Malzeme Sayıları

Cihazın Adı	Kullanım Amacı	Sayı
SYSMEX KX-21N (HEMOGRAM CİHAZI)	Tam kan sayımı testi (cbc), kan hücrelerinin çeşitleri ve sayıları hakkında önemli bilgiler veren bir testtir. Özellikle beyaz kan hücreleri (wbc), kırmızı kan hücresi (rbc) ve trombositler. Bu hücrelerin her biri belirli ve önemli işlevleri yerine getirir.	1 adet
MEDONİC (HEMOGRAM CİHAZI)	Tam kan sayımı testi (cbc), kan hücrelerinin çeşitleri ve sayıları hakkında önemli bilgiler veren bir testtir. Özellikle beyaz kan hücreleri (wbc), kırmızı kan hücresi (rbc) ve trombositler. Bu hücrelerin her biri belirli ve önemli işlevleri yerine getirir.	1 adet
SİSTEMMED	Kan sayım tüplerini karıştırma ve homojenize etme amaçlı kullanılmaktadır. Antikoagülanlı tüplerdeki yetersiz karıştırma işlemi trombositlerin birikimine neden olduğundan pıhtılaşmaya ya da yanlış test sonuçlarına neden olmamak için kullanılır.	1 adet
MEDİSPEC ESR 30	Sedimentasyon, eritrositlerin (alyuvarların) çökme hızlarının ölçümünün yapıldığı cihazdır.	1 adet
ELEKTRO.MAG M16 VORTEX MIXER	Sabit bir mil üzerinde dönen tek bir döner başlığa sahip olan bu aletler, deney tüpü içindeki reaktiflerin karışarak homojen hale gelmesini sağlarlar. Tüp, döner başlığa hafifçe üstten bastırıldığında başlık otomatik olarak çalışır. Dönüş hızı, istenilen hıza ayarlanmak sureti ile tüp içeriği karıştırılmış olur.	1 adet
COBAS U411 ROCHE	Artan iş yükünü hafifletme, hızlı ve günlük sonuç verme gibi hedeflerin karşılanabilmesi için günümüzde, idrarda bulunan hücre ve partiküllerinin incelenmesi için dışarıda santrifüj edilmemiş idrar örneklerinin çalışılıp sonuç vermesine yarayan otomatik cihazdır.	1 adet
REFLOTRON PLUS ROCHE	Belirli biyokimya tetkiklerini hızlı ve kolay bir şekilde okuyup sonuçlamada kullanılan cihazdır.	1 adet
ARKRAY SPOTCHEM TM EZ SP-4430	Belirli biyokimya tetkiklerini hızlı ve kolay bir şekilde okuyup sonuçlamada kullanılan cihazdır.	1 adet
ELEKTRO MAG. M815M SANRİFUJ	Bir solüsyondaki katı maddeleri sıvı kısmından kabaca ayırmakta kullanılır. Çözeltideki maddelerin yoğunluklarına göre ayırımı sağlar. Dakikadaki dönme hızı ve süresi ayarlanır. Santrifüjler klinik laboratuvarlarda genellikle kanın pıhtılaşmasını sağlayarak serum veya plazmayı ayırma amacıyla kullanılır.	1 adet
REFLOTRON APPLICATOR	Mikro ve makro olmak üzere iki gruba ayrılabilir. Her biri ayarlanabilir veya sabit hacimli olabilir. Sıvılar, kolaylıkla değiştirilebilen uçlar sayesinde bir piston yardımı ile çekilip boşaltmaya yarar.	3 adet
eDİAGNOSİS CİHAZI	PCT Rapid Test, NT-proBNP Rapit Test, D-DİMER Rapid Test, Ctnl Rapid Test, Hemoglobin A1C test ölçümlerinin yapılmasında kullanılır	1 adet
EKG CİHAZI	Kalbin Elektriksel Aktivitesini Kaydetme	1 adet
CHESTGRAPH CİHAZI	Solunum Fonksiyon Testi	1 adet
HOLTER TANSİYON ÖLÇÜM CİHAZI	Günlük Tansiyon Ölçümü	1 adet
TANSİYON ALETİ	Anlık Tansiyon Ölçümü	2 adet
HEARTSİNE SAMARİTAN PAD	Defibrilatör	1 adet

COMPRESSOR NEBULİZER	Nebulizatör	1 adet
DUVAR TİPİ OTOSKOP OFTALMOSKOP	Göz Kulak Burun ve Boğaz Muayene Cihazı	1 adet
GÖRÜNTÜLÜ TAŞINABİLİR OTOSKOP OFTALMOSKOP SETİ	Görüntülü Göz Kulak ve Boğaz Muayene	1 adet
ENDOSKOPE	Görüntülü Kulak Burun ve Boğaz Muayene	1 adet
ULTRASONOGRAFİ CİHAZI	Vücut İçindeki Organların Görüntüleme	1 adet
TANİTA VUCÜT ANALİZ TARTISI	Bmı Hesaplama	1 adet
ELECTRO MAG KURU HAVALI STERİLİZATÖR	Malzemelerin Sterilizasyonu	1 adet
SEALİNG MACHİNE	Malzemeleri Sterilizasyona Hazırlama	1 adet
TABATABA V2	CO ölçüm cihazı	
OXYBREATH OXYGEN CONCENTRATOR	Oksijen Sağlayıcı	1 adet

Tablo 50. Yemek Hizmeti verileri

Yemek Hizmetinden Yararlanan	Yemek Hizmetleri		
	Öğün Sayısı	Ortalama Süresi (Gün)	Anket Memnuniyet Oranı (%)
Öğrenci	233.562	230	%60
Personel	24.972	230	%50
Toplam	258.534	230	

5.3 BİLGİSAYAR SALONU HİZMETLERİ

Üniversitemiz akademik birimlerinde yer alan bilgisayar salonlarına ilişkin bilgilere aşağıdaki tablolar da yer verilmiştir.

Tablo 51. Bilgisayar Salonları

Bulunduğu Birimin Adı	Kullanım Amacı	PC Sayısı	Açık Olduğu Saatler
Mühendislik Fakültesi	Eğitim	60	09.00-18.00
Mühendislik Fakültesi	Eğitim	48	09.00-18.00
Mühendislik Fakültesi	Eğitim	60	08:00-17:00
Mühendislik Fakültesi	Eğitim	20	08:00-17:00
Mühendislik Fakültesi	Eğitim	12	08:00-17:00

Sanat ve Tasarım Fakültesi	Eğitim	26	08:30-17:30
Sanat ve Tasarım Fakültesi	Eğitim	41	08:30-17:30
Termal MYO	Eğitim	11	08.45-17.00
Çınarcık MYO	Eğitim	46	Haftada 28 Saat
Çınarcık MYO	Eğitim	25	Haftada 6 Saat
Yalova Meslek Yüksekokulu	Eğitim	42	09:00-20:45
Yalova Meslek Yüksekokulu	Eğitim	28	09:00-20:45
Yalova Meslek Yüksekokulu	Eğitim	20	09:00-20:45
Yalova Meslek Yüksekokulu	Eğitim	7	08:00-22:45
Yalova Meslek Yüksekokulu	Eğitim	5	08:00-22:45
Yalova Meslek Yüksekokulu	Eğitim	7	08:00-22:45
Armutlu MYO	Eğitim	25	Ders Saatleri
Altınova MYO	Eğitim	25	Ders Saatleri
Yabancı Diller YO	Eğitim	42	Ders Saatleri
YÜSEM	Eğitim	20	08.00-17.30

5.4 ÖĞRENCİLERE SAĞLANAN BURS İMKÂN LARI

5.4.1 Yemek Bursundan Yararlanan Bursiyer Sayısı

Tablo 52. Akademik Birimler İtibarıyla Yemek Bursundan Yararlanan Bursiyer Sayıları

Bursiyerin Bağlı Olduğu Akademik Birim	Bursiyer Sayısı
Armutlu MYO	6
Çınarcık MYO	8
Hukuk Fakültesi	24
İİBF	15
İnsan ve Toplum Bilimleri	7
İslami İlimler	63
Lisansüstü Eğitim	6
Mühendislik Fakültesi	48
Sağlık Bilimleri Fakültesi	33
Sanat Tasarım Fakültesi	5
Spor Bilimleri Fakültesi	13
Termal MYO	8
Yalova MYO	14
Toplam Bursiyer Sayısı	250

5.4.2 Kısmi Zamanlı Öğrenci Çalıştırma Programı

Tablo 53. Kısmi Zamanlı Öğrenci Çalıştırma Programı Kapsamında Çalışan Öğrenci Sayıları

Öğrencinin Çalıştığı Birim	Kontenjan
Altınova Meslek Yüksekokulu	2
Armutlu Meslek Yüksekokulu	2
Kurumsa İletişim ve Tanıtım Koordinatörlüğü	5
Bilgi İşlem Daire Başkanlığı	8
Bilimsel Araştırma Projeleri Koordinasyon Birimi	1
Çınarcık Meslek Yüksekokulu	3
Dış İlişkiler Koordinatörlüğü	2
Döner Sermaye İşletme Müdürlüğü	1
Gençlik ve Spor Bakanlığı (Genç Ofisler)	2
Hukuk Fakültesi	3
İç Denetim Birimi	2
İdari ve Mali İşler Daire Başkanlığı	1
İktisadi ve İdari Bilimler Fakültesi	3
İnsan ve Toplum Bilimleri Fakültesi	2
İslami İlimler Fakültesi	3
Kalite Koordinatörlüğü	2
Kütüphane ve Dokümantasyon Daire Başkanlığı	7
Lisansüstü Eğitim Enstitüsü	2
Manevi Danışmanlık ve Rehberlik Birimi	1
Mühendislik Fakültesi	3
Öğrenci İşleri Daire Başkanlığı	3
Sağlık Bilimleri Fakültesi	2
Sanat ve Tasarım Fakültesi	2
Spor Bilimleri Fakültesi	3
Strateji Geliştirme Daire Başkanlığı	2
Termal Meslek Yüksekokulu	2
Türkçe Öğretimi Uygulama ve Araştırma Merkezi	1
Ortak Dersler Bölümü	1
Uluslararası Öğrenci Koordinasyon Uygulama ve Araştırma Merkezi	2
Uzaktan Eğitim Uygulama ve Araştırma Merkezi	1
Yabancı Diller Yüksekokulu	3
Yalova Meslek Yüksekokulu	4
Sağlık Kültür Daire Başkanlığı	66
Yapı İşleri ve Teknik Daire Başkanlığı	2
TOPLAM	149

5.5 REKTÖRLÜĞE BAĞLI MERKEZLER/ BİRİMLER/ BÖLÜMLER

5.5.1 Araştırma ve Uygulama Merkezleri

Yalova Üniversitesi Sürekli Eğitim Uygulama ve Araştırma Merkezi (YÜSEM)

Günümüz bilgi toplumunda eğitim, sadece gündelik hayatın yaşanmasını değil, geleceğin de güvence altına alınmasını temin edecek bir zorunluluk olarak karşımıza çıkmaktadır. Tüketimin giderek artması, doğal kaynakların verimli kullanılması gereği, bedensel üretim gücünden ziyade, zihinsel üretim gücünün önemini vurgulamaktadır. Günümüz toplumunda problemlerin çözümünün, mevcut bilgi ve birikimlerin sürekli artırılmasıyla mümkün olabileceği açıkça bilinmektedir. Bu noktadan hareketle, çalışan ve üreten insanın yaşam boyu eğitimi, mevcut ve gelecek yüzyıllar için ülke refahının sürdürülebilir kılınması için hayati bir önem arz etmektedir.

Toplumun çok değişik kesimlerindeki bireylerin, gerekli temel ve mesleki eğitimlere sahip olması mevcut eğitim sisteminin en temel hedefleri arasında olmalıdır.

Eğitilmiş bireylerden oluşan toplumlardaki gelişim, eğitimin yeterince sağlanmadığı toplumlara oranla kıyaslanamayacak kadar yüksektir. Planlı, bilinçli, sistematik, mevcut güncel teknolojilerden yararlanan, dinamik bir eğitim yapısı toplumların istikrarla kalkınması için şart ve kaçınılmazdır.

Ülkemizin en değerli ve güzide eğitim kurumlarından birisi olmaya aday Üniversitemiz, bünyesinde bulundurduğu akademik birimlerinde, deneyimli eğitici kadrosu ile mesleki alanda eğitilmiş, üretken ve gelişimi isteyen bireyler yetiştirerek ülke kalkınmasında üzerine düşen görevini başarıyla ifa edecektir. Mevcut eğitim programının yanı sıra, gerek Üniversitemiz bünyesinden ve gerekse yurtiçinden gelen eğitim taleplerini deneyimli eğitmen kadrosu vasıtasıyla cevaplayacaktır. Yeni kurulan üniversitemizin, eğitimde gerçekleştirmeyi hedeflediği başarı hamlesi ve ülke yüksek eğitim ve öğretimi için sahip olduğu farklı ve geniş vizyonu, Türkiye genelinde birçok kurum ve kuruluşun bizden topluma mesleki eğitim becerileri kazandırılması yönünde beklentilerini ve isteklerini üst düzeyde karşılamayı amaçlamaktadır.

Bu yönde gelen başvuruların Üniversite bünyesinde değerlendirilmesi, Yalova Üniversitesi'nin temel ilkelerine ve etik kurallarına uygun kaldığı takdirde planlanması, programlanması ve organizasyonu işlemlerinin gerçekleştirilmesi prosedürlerinin gerçekleştirilmesi için, Rektörlüğümüz 2009 yılında Yalova Üniversitesi Sürekli Eğitim Merkezi'nin (YUSEM) kurulmasını kararlaştırmıştır.

Merkezimizin öncelikli amacı, üretken, duyarlı, sürekli öğrenme arzusu içerisinde ve gelişimi isteyen bireylerin, sürekli yenilenen teknolojilerin kullanımı vasıtasıyla, kurum ve

toplumlara ulaşmasını sağlamaktır. Görevimiz, bilimsel bilgiyi yetişkinlerle ve kurumlarla paylaşmanın ve kuramsal bilgiyi uygulama ile bütünleştirerek toplum yararına sunmanın en etkili süreçlerini geliştirmek; böylece bireysel ve toplumsal sorunların çözümüne katkıda bulunmaktır.

Amaçları doğrultusundaki tüm etkinliklerini meslek içi eğitim, kurumlara eğitim, sertifika programları, önceden programlanmış seminerler, sözleşmeli seminerler, çeşitli kesimlere konferanslar gibi yollarla gerçekleştirerek, Üniversitemizin hemen her alanda var olan deneyimli eğitim kadrosunu, gelen talepler doğrultusunda yönlendirmek, talepte bulunan kurum veya kuruluş çalışanlarını daha nitelikli ve donanımlı hale getirmek için katkıda bulunmak temel hedeflerimizdendir.

Tablo 54. YÜSEM Tarafından Gerçekleştirilen Eğitimler

Eğitimin Adı	Eğitimin Türü (Sertifikalı/ Sertifikasız)	Eğitim Alan Grup Profili (Bireysel/ Kurumsal)	Başlangıç Tarihi	Bitiş Tarihi	Ders Saati	Kişi Sayısı
İNTERAKTİF EĞİTİMLER	SERTİFİKALI	GRUP	25 OCAK	07 MART 2023	1 AY	91
İNTERAKTİF EĞİTİMLER	SERTİFİKALI	GRUP	10 MART	04 NİSAN 2023	1 AY	97
İNTERAKTİF EĞİTİMLER	SERTİFİKALI	GRUP	07 NİSAN	08 MAYIS 2023	1 AY	10
İNTERAKTİF EĞİTİMLER	SERTİFİKALI	GRUP	12 MAYIS	09 HAZİRAN 2023	1 AY	8
İNTERAKTİF EĞİTİMLER	SERTİFİKALI	GRUP	10 TEMMUZ	6 AĞUSTOS 2023	1 AY	12
İNTERAKTİF EĞİTİMLER	SERTİFİKALI	GRUP	28 AĞUSTOS	08 EYLÜL 2023	1 AY	26
İNTERAKTİF EĞİTİMLER	SERTİFİKALI	GRUP	9 EKİM	17 KASIM 2023	1 AY	55
İNTERAKTİF EĞİTİMLER	SERTİFİKALI	GRUP	22 EYLÜL	29 KASIM 2023	2 AY	15

Yalova Üniversitesi Uzaktan Eğitim Uygulama ve Araştırma Merkezi (YÜZEM)

Merkez, Üniversitemizde bilgi ve iletişim teknolojisine dayalı ön lisans, lisans ve yüksek lisans düzeyinde birinci ve ikinci öğretimde bazı derslerin uzaktan öğretim yöntemiyle verilmesi konularında çalışmalar yapmaktadır. Uzaktan Eğitim merkezinin kuruluş amacı öğretim elemanı ve öğrencilerin aynı mekânda bulunma zorunluluğu olmaksızın, eğitim-öğretim faaliyetlerinin bilgi iletişim teknolojisine dayalı olarak planlanıp ve yürütülmesinin sağlanmasıdır.

Teknolojik gelişmeler dünyada her geçen gün artmakta ve bu artış eğitime doğrudan yansımaktadır. Bir Dünya Üniversitesi olma hedefi ile ilerleyen Yalova Üniversitesi; öğrencilerine, evrensel bilgi ve teknolojik gelişmeleri, en kısa sürede ve en etkin bir biçimde sunmayı

hedeflemektedir. Bunun bir sonucu olarak 2012-2013 eğitim-öğretim döneminden itibaren üniversitemiz bünyesinde bazı dersler “Uzaktan Eğitim” yöntemiyle verilmeye başlanmıştır.

Uzaktan eğitimle; mekân kısıtlaması sorununu ortadan kaldırarak, eğitim platformundan dünyanın neresinde olursa olsun üniversitemiz bünyesindeki herkesin yararlanabilmesi, öğrencinin istediği yerden bilgiyi öğrenmesine olanak tanıdığından, öğrenme sürecinin hızlandırılması, öğrencilerin Uzaktan Eğitim platformu sayesinde istedikleri an öğretim üyelerine erişebilmeleri, bu sayede öğrenciye daha detaylı ve daha hızlı bir şekilde geri bildirim gerçekleştirilmesi hedeflenmektedir.

2023 yılsonu itibarıyla YÜZEM kapsamında 83 programda eğitim verilmiş olup Atatürk İlkeleri ve İnkılap Tarihi, Yabancı Dil ve Türk Dili dersleri bahar ve güz döneminde uzaktan eğitim kapsamında verilmiştir.

Tablo 55. Uzaktan Eğitim Program ve Ders Sayısı

Uzaktan Eğitim Verilen Program Sayısı	Uzaktan Eğitim Verilen Ders Sayısı
83	3

Yalova Üniversitesi Türkçe Öğretimi Uygulama ve Araştırma Merkezi (YTÖMER)

YTÖMER, Türkiye dışındaki akraba topluluklar ve Türk Cumhuriyetleri mensupları ile yabancılara Türkçe öğretimi vermek; bu konuda kurumsal ve uygulamalı çalışmalar yapmak, bunları desteklemek, geliştirmek, yayınlamak ve bunların yapılmasını özendirmek için imkân sağlamak; ayrıca ilgili tüm ulusal ve uluslararası kurum ve kuruluşlarla iş birliği yapmak görevlerini üstlenmektedir.

YTÖMER Yönetmeliği 4 Mart 2018 tarih ve 30350 sayılı Resmi Gazetede yayınlanmıştır. 28 Ağustos 2022 tarihinde YTÖMER Eğitim-Öğretim ve Sınav Yönergesi Yalova Üniversitesi Senatosunda onaylanmıştır.

- YTÖMER’de yabancı uyruklular için A1, A2, B1, B2 ve C1 düzeylerinde Türkçe dil kursları ve ayrıca, dil düzeyini belirlemek ve başarı belgesi almak isteyenler için Türkçe Yeterlik Sınavları tertip edilmektedir.
- YTÖMER’de eğitim materyallerinin seçimi kursiyer profiline ve öğretmenlerin deneyimlerine dayalı olarak titizlikle yapılmaktadır.
- Kurslarda haftalık ders içeriklerinin planlanması ve çıktıların takibinden sorumlu öğretim elemanları bulunmaktadır.

- Başlangıç ve orta düzeyde her bir kur 7 hafta olarak planlanmaktadır.
- 2023 yılında açılan 6 kursa toplam 226 kursiyer kaydı yapılmıştır.
- Eğitimin ardından Türkçeyi okuma, yazma, dinleme, konuşma yeterliklerini belirlemek ve bu dört becerideki dil düzeyini ölçmek için Türkçe Yeterlik Sınavı yapılmaktadır. Sınav yaklaşık üç saat sürmekte ve adaylar her dört beceri için ayrı testlere tabi tutulmaktadır.
- Düzeyler aşağıdaki gibidir (100 puan üzerinden):
- 85 ve üzeri puan: C1
- 70-84 arası puan: B2
- 60-69 arası puan: B1
- Sınav sonucuna göre kursiyerlere Avrupa Ortak Dil Ölçütleri Çerçevesiyle uyumlu Başarı Belgesi verilmektedir. 2023 yılında yapılan 9 Türkçe Yeterlik Sınavı sonucuna göre 125 kişiye başarı belgesi düzenlenmiştir.
- YTÖMER'de mevcut programların içerik, amaç ve çıktılarının gerçekleşip gerçekleşmediği kursiyerlerle yapılan anketler vasıtasıyla gözden geçirilmekte; bu veriler ışığında eğitmenlerle istişare yapılarak gerekli güncellemeler sağlanmaktadır.
- Birimde kursiyerler görüş ve önerilerini sözlü ve yazılı mekanizmalarla ifade edebilmektedir. Bunlar birim yönetiminde dikkate alınmakta gerek eğitim yöntemleri gerekse sınıf-eğitmen dağılımları güncellenmektedir.
- Kursiyerlerin öğrenme düzeylerini takip etmek amacıyla kur sonlarında yazılı sınavlar yapılmaktadır.
- YTÖMER idari birimlerinde görev alan personelin liyakatlerinin üstlendikleri görevlerle uyumunu sağlamak üzere kurum için eğitimlere katılımları teşvik edilmektedir.

Özetle 2023 yılı içerisinde;

- YTÖMER'de 1 Müdür, 2 Müdür Yardımcısı, 2 Öğretim Elemanı ve 3 İdari Personel görev almaktadır.
- 2023 yılında 6 Türkçe dil kursu açılmış ve bu kurslara 226 kayıt olmuştur.
- 2023 yılında 9 Türkçe Yeterlik Sınavı yapılmış ve 125 kişiye başarı belgesi verilmiştir.
- 2023 yılı YTÖMER döner sermaye geliri 1.001.426 TL'dir.

Yalova Üniversitesi Fizyoterapi Rehabilitasyon Uygulama ve Araştırma Merkezi

Yalova Üniversitemiz Rektörlüğü'nün, "Fizyoterapi ve Rehabilitasyon Uygulama ve Araştırma Merkezi" açılması konusundaki teklifi, 30 Nisan 2019 tarihli Yükseköğretim Yürütme Kurulu toplantısında incelendi. Yapılan incelemeler sonucunda, Yalova Üniversitemiz Rektörlüğü bünyesinde, "Fizyoterapi ve Rehabilitasyon Uygulama ve Araştırma Merkezi" kurulmasına karar verildi.

Uygulama ve Araştırma Merkezinin misyonu, fizyoterapi ve rehabilitasyon alanında yurt içindeki ve dışındaki ortaklarla projeler geliştirmek ve uygulamak, öğrencilerimize, çalışanlarımıza ve vatandaşlara danışmanlık hizmeti vermek, Fizyoterapi ve Rehabilitasyon Uygulama ve Araştırma Merkezi olarak belirlediğimiz hedefler doğrultusunda ve bilimsel veriler ışığında öz veriyle çalışmaktır.

2023 yılı içerisinde 3 Aralık Dünya Engelliler Günü gönüllülük etkinliği, kas iskelet sistemi rahatsızlıkları hakkında danışmanlık hizmeti, tekerlekli sandalye kullanım beceri eğitimi hizmeti ve depremzede bireylere fizyoterapi desteği faaliyetlerini gerçekleştirmiştir.

Yalova Üniversitesi Çatışma Çözümleri Uygulama ve Araştırma Merkezi

YÜÇAM'ın amacı; siyasi, iktisadi, hukuki ve toplumsal alanlarda akademik seviyede gerçekleştireceği çatışma çözümleri araştırmalarıyla başta Türkiye olmak üzere tüm dünyada barışı hakim kılmaya yönelik çalışmalar yapmak, çatışma çözümleri çalışmalarının gelişmesine katkıda bulunmak, çatışma çözümleri konusunda çalışanlar için bir platform oluşturarak aralarında dayanışmayı sağlamaktır.

Kuruluşunda, farklılıkları ön plana çıkaran, tartışmaların merkezine oturmuştur. Bu tartışmalara eş zamanlı olarak Bosna Hersek, Kosova, Suriye iç Savaşı, Ukrayna-Rusya savaşı, Filistin-İsrail Savaşı, Yemen'de yaşanan çatışmalar, Soğuk Savaş sonrası uluslararası sistemdeki dönüşümün ne kadar sancılı olduğunu göstermiştir. Küresel düzeyde krizlere yol açan bu çatışmaların yanında dünyanın farklı bölgelerinde yaşanan etnik ve dini temelli çatışmalar, bu çatışmaların dünya barışı ve güvenliğine yönelik oluşturduğu tehdit, Birleşmiş Milletler çatısı altında girişiminin kurulması ihtiyacını doğurmuştur. YÜÇAM'ın amacı, çatışma durumlarını öngörmek, risklerin ortadan kaldırılması, ya da risklerin gerçekleşmesi durumunda çözüm önerileri sunmak ve uygulamaktır.

Günümüzde yaşanan küreselleşme süreci; siyasi, ekonomik, askeri ve kültürel çatışma alanları yaratırken aynı zamanda çatışmaları önleyecek iş birliği imkanları da sunmaktadır. Bu bağlamda, dünyanın farklı bölgelerinde meydana gelen çatışmaları hem teorik hem de ampirik çalışmalarla inceleyerek adalet, barış ve güvenliğin tesisine yönelik çalışmalar yaparak çatışma

çözümleri çalışmalarına katkıda bulunmak YÜÇAM' ın hedefleri arasındadır. Teori ile uygulama arasındaki farkın kapatılması hedeflenmektedir.

Toplumsal sorunlarına çözüm bulma noktasında çaba gösteren Türkiye'de çözüm sürecini bütün yönleriyle tartışmaya açmak suretiyle hem karar alıcıların çözüm çabasına katkıda bulunacak hem de çözüme ilişkin farklı yaklaşımların sergilenmesine ortam hazırlayarak canlı bir akademik ortam oluşmasına katkıda bulunmak hedeflenmektedir.

Türkiye'nin merkezinde bulunduğu coğrafyada yoğun siyasi, ekonomik ve sosyal sorunlar yaşanmaktadır. Balkanlar, Orta-Doğu, Kafkasya, Orta Asya ve Doğu Akdeniz bölgelerinde kalıcı barışın tesis edilmesine ve siyasi, ekonomik, askeri ve sosyal istikrarsızlıkların önlenmesine katkıda bulunmak YÜÇAM'ın amaçları arasındadır. Uzlaşma kültürünün, hoşgörü ve toleransın bu bölgelerde yerleşmesi hedeflenmektedir. Bu amaçla, ulusal ve uluslararası araştırma kuruluşlarıyla ortak çalışmalar yapmak ve bölgesel ve küresel sorunların çözümüne katkıda bulunmak hedeflenmektedir. Ayrıca, günümüzde iklim değişikliğinin de sadece meteorolojik olaylarda ve reel ekonomi, üzerinde değil aynı zamanda toplumsal olaylar üzerinde etkisi de olması nedeni ile temel araştırma konuları içindedir.

2023 yılı içerisinde;

- 21 Mart 2023 tarihli Panel “Doğal Afetlerde Tüketici Davranışı ve Firma Sorumluluğu”
<https://yucam.yalova.edu.tr/>
- 25.Kasım 2023 tarihli Panel “Panel Uluslararası İlişkiler “100.Yılında Türkiye Cumhuriyeti “15 Temmuz Konferans Salonu (Ulusal) <https://yucam.yalova.edu.tr/>
- (2023)The Political Economy of COVID-19/2020 Global Challenges. Editor Zelha Altinkaya.Nobel Yayınları.
 - Bölümler
 - Zelha Altinkaya (2023)The Political Economy Of 2020 Coronavirus Covid-19 Pandemic.Nobel Yayınları. Ankara
 - Nevra Esentürk (2023) Challenges To European Union Foreign Policy And The Covid-19 Pandemic.The Political Economy of COVID-19/2020 Global Challenges. Editor Zelha Altinkaya.Nobel Yayınları
 - Ahmet Sefa Yıldırım, ve Elif Sak Yıldırım (2023)Covid-19 And Food (In) Security.The Political Economy of COVID-19/2020 Global Challenges. Editor Zelha Altinkaya.Nobel Yayınları
- Proje Çıktısı: Makale
 - ALTINKAYA, Z. (2023). İhracat Piyasalarındaki Tekelci Yapılar Karşısında Küçük Tarım İşletmelerinin İhracat Olanakları: Yalova İli Özelinde Bir Değerlendirme. Yalova Sosyal Bilimler Dergisi, 13(2), 165-191.

- Barış Araştırmaları Dergisi bilimsel dergi olarak YÜÇAM bünyesinde yayına devam etmektedir.
- YÜÇAM' ın ana çalışma konularında Yalova il düzeyinde saha çalışması yapılmaktadır.

Yalova Üniversitesi Kadın ve Aile Uygulama ve Araştırma Merkezi

Yalova Üniversitesi Kadın ve Aile Araştırmaları Uygulama ve Araştırma Merkezi (YÜKAM) “Üniversite adına yerel, ulusal ve uluslararası düzeyde kadına ve aileye ilişkin her türlü akademik çalışmayı, eğitim programlarını ve bu alandaki projeleri hazırlamak ve yürütmek, kadın sorunlarının çözümüne, aile odaklı kadın çalışmalarının yapılmasına ve Üniversite bünyesinde yapılacak her seviyedeki kadın ve aileye yönelik çalışmalara destek olmak” amacıyla 2011 yılında kurulmuştur.

Merkezin faaliyet alanları “kadın ve aileye ilişkin, program, müfredat, proje ve eğitim materyalleri geliştirmek, kadın ve aile alanında ulusal ve uluslararası düzeyde sosyokültürel, sosyoekonomik, tarihi, hukuki ve siyasi açılardan akademik araştırma ve faaliyetlerde bulunmak, kadın ve aileye yönelik bilgi, yaklaşım ve tecrübelerin paylaşılması amacıyla merkez olarak veya sivil toplum örgütleri, kamu ya da özel sektör kuruluşlarıyla birlikte ulusal ve uluslararası düzeyde etkinlikler düzenlemek, kadın ve aile konusunda kurs, seminer, konferans, sempozyum ve kongre çalışmaları düzenlemek, Merkezin amaçları doğrultusunda kamu, özel sektör ve uluslararası kuruluş ve kişilere ihtiyaç duydukları alanlarda danışmanlık hizmeti vermek, bu faaliyetlerin koordinasyonunu sağlamak ve bu alandaki Üniversite imkanlarının tanıtımını yapmak, diğer merkezler, üniversiteler, dernekler, vakıflar, sendikalar ve benzeri kuruluşlarla ortak bir amacı gerçekleştirmek için platformlar, işbirliği, ortaklıklar ve ağlar oluşturmak, kamu kurum ve kuruluşları ile görev alanlarına giren konularda ortak projeler yürütmek, yurtdışında konuyla ilgili faaliyet gösteren kuruluşlara üye olmak, işbirliğine dayalı çalışmalarda bulunmak ve ortak projeler ve çalışmalar yürütmek, gerekli olan her türlü bilgi, belge, doküman ve yayınları, teknik araç ve gereci, demirbaş ve kırtasiye malzemelerini temin etmek, dokümantasyon merkezi oluşturmak, çalışmalarını duyurmak için amaçları doğrultusunda akademik ve ulusal veya uluslararası nitelikte gazete, dergi, kitap, bülten ve broşür gibi yayınlar çıkarmak ve Yönetim Kurulu'nun belirleyeceği diğer faaliyetlerde bulunmak” tır.

Bünyesinde yer alan öğretim elemanları ve araştırma görevlileriyle sempozyumlar dahil bu faaliyetleri başarıyla gerçekleştiren YÜKAM önceki yıllarda olduğu gibi 2023 yılında da hedeflediği çalışmaları gerçekleştirmiştir.

2023 yılı içerisinde;

- 26-27 Ekim 2023 YÜKAM Müdürü Cumhurbaşkanlığı himayelerinde Aile ve Sosyal Hizmetler Bakanlığı tarafından düzenlenen VIII. Aile Şurası'na ve Aile Çalıştayına katılım sağlandı. Prof. Dr. Elif YÜKSEL OKTAY Türkiye Yüzyılında Ailemiz, İstikbalimiz” ana temasıyla düzenlenen Şura'da “Yaşam Döngüsü ve Aile Dayanıklılığı, Aileyi Güçlendirmeye Yönelik Öneriler Komisyonu'nda yer aldı.
- 12 Ekim 2023 “Dünya Kız Çocukları Günü” paneli düzenlendi.
- 22 Kasım 2023 “100 Yılda Türkiye Cumhuriyeti-I” Prof. Dr. Elif YÜKSEL OKTAY (Türk Ekonomisinde Kadınların Hakları) panelist olarak Yalova Üniversitesi Uluslararası Çatışma Çözümleri Araştırma ve Uygulama Merkezi'nin düzenlediği Panele katıldı.
- 25 Kasım 2023 Merkezimiz ile Uluslararası Kadın ve Toplumsal Gelişim Derneği (KATFADER), Aile ve Sosyal Hizmetler Bakanlığı Yalova İl Müdürlüğü, Yalova İl Özel İdaresi, Yalova Kent Konseyi paydaşlarıyla “Gölge Meclisim” Etkinliği (Yalova Üniversitesi Siyaset Bilimi ve Kamu Yönetimi öğrencilerine eğitim verildi.)

Yalova Üniversitesi Bilim ve Teknoloji Uygulama ve Araştırma Merkezi (YÜBİTAM)

Merkezimiz Yalova Üniversitesi bünyesindeki araştırma ve geliştirme faaliyetlerini koordine etmeyi, nitelik ve nicelik yönünden geliştirmeyi, üniversitemiz ile diğer üniversite, kamu kurumları ve sanayi kuruluşları ile mevcut iş birliklerini geliştirmeyi ve bu iş birliklerine yenilerini katmayı, ortak projeler organize etmeyi, Ar-ge desteği veren kuruluşların katkısını sağlayarak yeni projeler üretmeyi, sonuçları uygun platformlarda ilgililere aktarmayı görev edinmiştir.

Merkezi Araştırma Laboratuvarı Uygulama ve Araştırma Merkezi (YÜMERLAB)

Laboratuvarımız Mühendislik Fakültesine bağlı, Bilim ve Teknoloji Uygulama ve Araştırma Merkezinin alt birimi iken 2017 yılının başlarında Yalova Üniversitesi Merkezi Araştırma Laboratuvarı (YÜMERLAB) olarak Rektörlüğe bağlı bağımsız bir birim olmuş ve Merkez Yerleşkesinde yeni binasına taşınmıştır.

Yalova Üniversitesi Merkezi Araştırma Laboratuvarı Uygulama ve Araştırma Merkezi Yönetmeliğimiz 13 Ekim 2022 tarih ve 30917 sayılı Resmi Gazete de yayımlanarak yürürlüğe girmiştir.

Merkezimizde; Çevre Analiz Laboratuvarı, Yakıt Analiz Laboratuvarı, Mekanik Laboratuvarı, Görüntüleme ve Karakterizasyon Laboratuvarı, Yanma Test Laboratuvarı, SEM/XRD Görüntüleme Laboratuvarı, Polimer İşleme Laboratuvarı, Enstrümantal Analiz laboratuvarı ve Alg üretim biriminden oluşmaktadır. YÜMERLAB yeni kurulan bir merkez olmasına rağmen, kısa sürede yapmış olduğu test ve analizlerden gelecek için oldukça ümit vermektedir.

Üniversite içi ve dışından gelen başvurular, 2017 yılında 25.567,99 TL'lik, 2018 yılında 79.924,04 TL, 2019 yılında 83.974,00 TL, 2020 yılında Covid-19 salgınına rağmen 67.151,17 TL, 2021 yılında 198.290,83 TL, 2022 yılında 280.763,80 TL ve **2023 Yılında ise 291.832,00 TL** test ve analiz ücreti brüt olarak Döner Sermaye Müdürlüğümüze yatırılmıştır. Yapacağımız çalışmalar ile bu miktarın artacağı kanaatini taşımaktayız.

YÜMERLAB'ın sektör bazında yapılan toplantılarda, bilimsel konferanslarda, çeşitli endüstrilerin katıldığı fuarlarda tanıtımının çok daha iyi bir şekilde yapılması gerekmektedir. Ayrıca alt yapı donanımlarının güçlendirilmesi ile şartların daha elverişli olacağı, araştırmacıların kendi sistemlerini kurabileceği ve bu sistemlere sanayi iş birliklerini çekebileceği fırsatlar doğacaktır.

13 kamu kurumu, 25 kurum içi müşterinin yanı sıra 32 kurum dışı-özel sektör ve bireysel müşteriye hizmet verilmiştir.

Tablo 56. Müşteri Grubuna Göre Yapılan Analiz Sayıları

Müşteri Grubuna Göre Analiz Sayıları	
YÜ Personel	726
Kurum Dışı- Özel Sektör	523
Üniversiteler- Kamu Kurumları	50
TOPLAM	1.299

Tablo 57. Yapılan Analizler

Analiz Sayıları	
Fourier Transform Infrared Spektroskopisi (FTIR)	280
DSC - Diferansiyel Taramalı Kalorimetre	49
TGA - Termal Gravimetrik Analiz	299
Enjeksiyon ile Mekanik Test Numunesi Hazırlama	55
Çekme Testi (Tensile Test)	185
Üç Noktalı Bükülme Testi (Three Point Bending Test)	45
Sertlik Testi	1

Eriyik Akış İndeksi Ölçümü (MFI)	25
UV-Vis Spektrofotometrisi ile Hazırlık Gerektirmeyen Analiz	5
Yırtılma Testi (Tear Test)	4
Elek Kullanımı	1
Basma Testi (Compression Test)	20
Aşınma Testi	3
Saf Su	230 (LİTRE)
UL94 Yanmazlık Analizi	4
Kalorifik Değer	5
Kül Miktarı Tayini	25
Numune Kurutma Hizmeti	27
Yumuşama Sıcaklığı Testi (Vicat)	7
Enjeksiyon Kalıplama	4
Numune Hazırlama Hizmeti (Kesme/Şekillendirme/Zımparalama)	14
Plastik Malzemelerde Elekli Kırma Hizmeti	10
Isı Altında Deformasyon Testi (HDT Heat Deflection Temperature)	2
TOPLAM	1299

5.5.2 Rektörlüğe Bağlı Birimler

Bilimsel Araştırma Projeleri Koordinasyon Birimi (BAP)

Yalova Üniversitesi Bilimsel Araştırma Projeleri Koordinasyon Birimi, Yalova Üniversitesi bünyesinde yürütülen bilimsel araştırma projelerinin koordinasyonun sağlanması, Yalova Üniversitesi araştırmacılarının ulusal ve uluslararası düzeyde araştırma etkinliklerinin artırılması, proje çalışmaları sonucu ortaya çıkan uygulanabilir ve ülke ekonomisine katma değere sahip araştırma sonuçlarının patente dönüşmesinin sağlanması amacıyla hizmet vermektedir.

BAP Birimi Üniversitemiz öğretim üyeleri tarafından önerilen ve yönetilen bilimsel araştırma projelerini değerlendirmek, kabul etmek ve desteklemek; projeleri izlemek, sonuçlarını değerlendirmek ve duyurmak faaliyetlerini yerine getirmektedir.

BAP Birimi bünyesinde 2023 yılı içerisinde, 2022 yılından devreden 83 proje, 2023 yılında başlayan 37 proje ve 2023 yılı içerisinde tamamlanan 36 olmak üzere toplam 156 proje yürütülmüştür. Projelerin 2023 yılı itibarıyla toplam ödeneği 15.528.212,85 TL ile 212.985 AVRO olup, toplam harcama 7.611.152,31 TL ile 155.036 AVRO 'dur.

Yalova Üniversitesi Dış İlişkiler Koordinatörlüğü (YUDİK)

Yalova Üniversitesi Dış İlişkiler Koordinatörlüğü Üniversitenin uluslararası ilişkilerini arttırmak, geliştirmek, uluslararası platformda tanıtımını yapmak, akademik ve idari personel ile öğrencilerin uluslararası bilimsel ve kültürel deneyimlerinin gelişmesi ve zenginleşmesine yardımcı olmak amacıyla faaliyetlerini sürdürmektedir.

YUDİK, Yalova Üniversitesi'nin ulusal ve uluslararası dış ilişkilerini yürüterek iş birliklerini geliştirmekte; Erasmus, Farabi, Mevlana ve Proje Yönetim alt birimleri ile öğrenci ve öğretim üyeleri için kolaylaştırıcı destek yönetim birimi olarak görev yapmaktadır. Eğitim, bilim ve kültür alanlarında ulusal ve sınır ötesi iş birliğinin artırılması amacıyla ulusal ve uluslararası aktiviteler düzenlemektedir.

Yalova Üniversitesi Dış İlişkiler Koordinatörlüğü, bulunan faaliyet kapsamında 2023 yılı içerisinde öğrencilerimize ve yerele eğitim, seminer, konferans, bilgilendirme toplantıları, yurtdışı eğitim kurumlarıyla anlaşmalar, proje çalışmaları yürütülmesi ve gerçekleştirilmesi, online olarak internet üzerinden soru-cevap hizmetinin tüm AB fırsatlarından faydalanmak isteyenlere sağlanması hizmetleri, Erasmus değişimi hizmeti verilmiştir. Bu noktada üniversitemizin dış ilişkilerini ikili anlaşmalar ve ortak çalışmalar ile daha ileriye taşıma ve güçlü bağlar kurmak için çalışmalarını devam ettirmektedir. Dış İlişkiler Koordinatörlüğü görevini diğer birimlere bu noktada destek vererek de yerine getirmektedir.

2023 yılı içerisinde gerçekleştirilen faaliyetlere 5.7 Ulusal ve Uluslararası İlişkiler bölümünde yer verilmiştir.

Yalova Üniversitesi Kariyer Merkezi Koordinatörlüğü

- Nisan 2022 Doç. Dr. Yasin Galip GENCER Kariyer Merkezi Birimi Koordinatörü olarak atanmıştır. Kariyer Merkezi Koordinatör Doç. Dr. Yasin Galip Gencer, Öğretim Görevlisi Dr. Sevim Gezegen Ünlü ve Öğretim Görevlisi Dr. Emine Elif Ayhan ile ana kampüsteki Kariyer Merkezi Ofisi'nde hizmet vermektedir.
- Aralık 2023'ten itibaren tam zamanlı iki çalışanla birlikte faaliyetlerine devam etmektedir.
- Cumhurbaşkanlığı İnsan Kaynakları Ofisi tarafından yönlendirilen ilanlar Kariyer Merkezi Birimi sosyal medya hesaplarında ve web sitesinde duyurulmaktadır.
- 2023 yılında merkezin alt yapı bilgi kaynağının oluşturulması, ofisin fiziki olarak kurulması, öğrencilerimiz ve mezunlarımız açısından ofisin bilinirliğinin artmasına yönelik çalışmalar yürütülmüştür.
- Ulusal Staj Programına ve bölgesel olarak düzenlenen kariyer fuarlarına yönlendirmektedir. 2023 yılında 674 öğrencimiz Ulusal Staj Programı kapsamında farklı

kamu kurum ve kuruluşlarda stajlarını gerçekleştirmiştir. Aynı zamanda 20 öğrenci ise Yalova Üniversitesi'nde stajını yapmıştır.

- Ulusal Staj Programı kapsamında 674 öğrenci stajlarını tamamlarken, sigorta girişlerini yapan birim sekreterlerimize ve öğrencilerimizin çoğuna birebir USP kapsamında danışmanlık verilmiştir.
- Bölgesel olarak düzenlenen ve 2023 yılında Eskişehir Anadolu Üniversitesi ev sahipliğinde gerçekleşen İç Anadolu Kariyer Fuarı'na Rektörümüz, Rektör Yardımcılarımız, Kariyer Merkezi Koordinatörlüğü çalışanları ve öğrencilerimiz ile katılım sağlanmıştır.
- Kariyer Merkezi ayrıca öğrencilerimizi katma değeri yüksek işlere yönlendirecek kariyer etkinlikleri düzenlemektedir. 2023 yılında 15 Kariyer etkinliği organize edilmiştir. Bu etkinlikler düzenlenirken organizasyon becerilerini arttırmasını sağlamak için öğrencilerimiz de etkinlik organizasyonuna dahil etmeye çalışılmıştır. 6 kariyer etkinliğimiz öğrencilerimiz ile organize edilmiştir.
- Kariyer Danışmanlığı sağlamak adına "CV Danışmanlığı" ve "Kariyerini Paylaş" etkinliği kariyer merkezinde sürekli gerçekleştirilmektedir. 28 öğrenciye CV Danışmanlığı yapılmış, 15 öğrenci ile ise Kariyerini Paylaş etkinliği gerçekleştirilmiştir.

Kalite Koordinatörlüğü

"Yalova Üniversitesi Kalite Komisyonu ve Kalite Koordinatörlüğü Yönergesi" Yalova Üniversitesi Senatosunun 02.08.2018 tarih ve 133 sayılı toplantısında, kabul edilerek yürürlüğe girmiştir. Senatonun, 20.09.2018 tarih ve 136 sayılı toplantısında "Yalova Üniversitesi Kalite Komisyonu" oluşturulmuştur. Yalova Üniversitesi "Kalite Politikası" ve "Kalite Hedefleri", Y.Ü. Kalite Komisyonunun 06.12.2018 tarihli toplantısında görüşülerek kabul edilmiş ve üniversite web sitesinde yayınlanmıştır.

Bu yönerge ve kararlar çerçevesinde çalışmalarını sürdüren koordinatörlükte 2023 yılı içerisinde yapılan faaliyetler Prof. Dr. Murat Azaltun koordinatörlüğünde gerçekleşmiş 12.01.2024 tarihinde Doç. Dr. Eyüp ÇALIK, yeni Kalite Koordinatörü olarak görevlendirilmiştir. Koordinatörlükte üç öğretim görevlisi çalışmaktadır. Birimin bir koordinatör ofisi ve bir personel ofisi olmak üzere 2 ofisi bulunmaktadır.

Yalova Üniversitesi, Kalite Koordinatörlüğü birimi kalite değerlendirme ve güvencesi faaliyetlerinde bulunmak, akreditasyon çalışmaları yapmak, akademik ve idari birimler arasında kalite çalışmalarını koordine etmek ile birim ve kurum performansların izlenmesi ve iyileştirilmesi konusunda sistemli ve planlı çalışmalar yapmakla görevlidir.

12 Ocak 2023 tarihinde yapılan Üniversite Kalite Komisyonu Toplantısında karar verildiği

üzere kalite komisyonu yapılanmasında değişikliğe gidilmiş; tüm akademik birimler, ayrıca idari birimlerin ve uygulama araştırma merkezlerinin büyük çoğunluğu, ön lisans/lisans/yüksek lisans düzeylerindeki toplam 12 öğrenci yapılanmada yer almıştır. 2023 yılında akreditasyon çalışmaları ile ilgili olarak Yalova Üniversitesi Kalite Komisyonu 12.01.2023, 21.06.2023 ve 07.12.2023 tarihlerinde olmak 3 toplantı gerçekleştirmiştir.

Böylece kalite çalışmaları katılımcı bir perspektif ile kurum genelinde yürütülemeye başlanmıştır. Bu kapsamda bu yeni organizasyonel yapı ile yüksek katılımlı 2022 Kurum İç Değerlendirme Raporu (KİDR) hazırlanmış ve 06.04.2023 tarihinde 2024-2028 Stratejik Planı hazırlık çalışmaları kapsamında düzenlenen Stratejik Plan Geliştirme Çalıştayı düzenlenmiştir. 2023 yılında üniversitenin akreditasyon çalışmalarının geliştirilmesi amacıyla Akreditasyon Çalışmaları Toplantı serileri planlanmış ve yine söz konusu yapılanma içerisinde yer alan birim kalite komisyonları ve destek ekiplerinin katılımı ile 15.02.2023, 21.06.2023 ve 13.12.2023 tarihlerinde olmak üzere 2023 yılında 3 toplantı gerçekleştirilmiştir.

Her iki birimin çalışma yapısının doğası gereği olarak Strateji Geliştirme Daire Başkanlığı ve Kalite Koordinatörlüğü Birimi ortak konularda birlikte çalışmaya devam etmiş ve iki birimin veri toplama süreçleri 2023 yılında birleştirilmiştir. 2022 yılı kurum iç değerlendirme raporu, performans göstergeleri, YÖK izleme değerlendirme kriterleri ve faaliyet raporu bilgileri bu yöntemle birimlerden toplanmıştır.

Üniversite genelinde PUKÖ (Planla-Uygula-Kontrol Et-Önlem Al) çevriminin üniversite genelinde benimsenmesine yönelik 2023 yılı içerisinde bazı adımlar atılmıştır. Bu kapsamda başta Kalite Koordinatörlüğü ve Strateji Geliştirme Daire Başkanlığı olmak üzere bazı birim faaliyetlerinde planlamaların yazılı olarak yapılıp kayıt altına alınması ve her faaliyetten sonra katılımcıların görüşlerinin alınması ve bu görüşlerin değerlendirilmesine yönelik anket formu geliştirilmiştir. Anket formundan elde edilen geri bildirimler Strateji ve Kalite Koordinasyon Ekibi tarafından değerlendirilip daha sonra yapılacak faaliyetlerde gerekli önlemlerin alınması sağlanmıştır. Yine bu amaca hizmet etmesi üzere tüm birimlerin planlama, uygulama, kontrol etme ve önlem alma için kayıt altına alması gereken bilgiler ve adımların yer aldığı bir Planlama Çizelgesi, Excel formatında hazırlanmış ve 2024 yılı için bu dokümanın tanıtılmasına ilişkin faaliyet takvimi planlanmıştır. Ayrıca sonraki yıllarda da çizelgenin üniversitenin bilgi yönetim sisteminde oluşturulması amacıyla 22.12.2023 tarihinde İzmir Katip Çelebi Üniversitesinde yüz yüze bir toplantı gerçekleştirilmiş ve bu yöndeki talepler taraflarına iletilmiştir.

Yükseköğretim Kalite Kurulu tarafından Ekim 2022'de yapılan İzleme Programı kapsamındaki dış değerlendirme sonucunda elde edilen bulgular, gelişmiş ve gelişmeye açık

yöner 20.03.2023 tarihinde üst yönetime sunulmuştur. Bu kapsamda yapılması gereken iyileştirmeler tartışılmıştır.

Kalite Koordinatörlüğü tarafından hazırlanan Belge Yönetim Prosedürü, 27.07.2023 tarihli ve 263 sayılı Senato toplantısında görüşülmüş ve uygulamaya konulmuştur. Prosedürünün üniversitenin bilgi yönetim sistemine entegrasyonu için Kalite Yönetim Sisteminin aktif edilmesi sağlanmış ve şablonlar sisteme yüklenmiştir.

Üniversitemizin akreditasyon çalışmalarını planlamak amacıyla Kurumsal Akreditasyon Programı (KAP), akredite olma yolunda örnek çalışmalar, PUKÖ çevrimi, süreç yönetimi, kalite eğitimleri ve temel faaliyet alanlarındaki işleyiş mekanizmaları hakkında bilgi alışverişi yapmak üzere Kalite Koordinatörlüğü biriminden sorumlu Rektör Yardımcısı, Kalite Koordinatörü ve koordinatörlük personeli tarafından 02.06.2023 tarihinde Bursa Teknik Üniversitesi'ne akran ziyareti gerçekleştirilmiştir. 09-10 Ekim 2023 tarihlerinde ise Karadeniz Teknik Üniversitesinde, YÖKAK Kurumsal Akreditasyon Programı (KAP) sürecinden geçerek beş yıl tam akredite olan üniversiteler ile KAP'a hazırlık yapan üniversiteleri bir araya getirerek tecrübe paylaşımını gerçekleştirmek amacıyla düzenlenen "Üniversitelerde Kalite Güvence Sistemi Çalıştayı"na Rektör Yardımcımız ve Kalite Koordinatörümüz tarafından katılım sağlanmıştır.

Birimimiz tarafından hazırlanmış olan Danışma Kurulları Yönergesi Üniversite Senatosunun 05.10.2023 tarihli ve 269 sayılı toplantısında kabul edilmiş ve yürürlüğe girmiştir. Bu kapsamda her akademik birimin ve bölümün danışma kurullarını kurması talep edilmiştir.

Kalite Koordinatörünün danışmanlığında çalışmalarını gerçekleştiren Kalite Kulübü, öğrenci üyeleri ile bir araya gelerek 29 Aralık 2023 tarihinde "Kalite Söyleşileri" etkinliğini gerçekleştirmiştir.

İç Denetim Birimi

5018 sayılı Kamu Mali Yönetimi Kontrol Kanunu'nun 63 maddesi ile İç Denetçilerin Çalışma Usul ve Esasları Hakkındaki Yönetmelik'in 5'inci maddesi uyarınca nesnel güvence sağlama ve danışmanlık faaliyeti yürütülmektedir.

Nesnel güvence sağlama; kurumun risk yönetimi ile kontrol ve yönetim süreçlerinin etkin bir şekilde işlediğine, üretilen bilgilerin doğruluğuna ve tamlığına, faaliyetlerin etkili, ekonomik, verimli ve mevzuata uygun bir şekilde gerçekleştirildiğine, varlıklarının korunduğuna dair kurum içine ve kurum dışına yeterli güvencenin verilmesidir.

İç denetim, nesnel güvence sağlamanın yanında, özellikle risk yönetimi, kontrol ve yönetim süreçlerini geliştirmede idarelere yardımcı olmak üzere bağımsız ve tarafsız bir danışmanlık hizmeti sağlar. Danışmanlık hizmeti, idarenin hedeflerini gerçekleştirmeye yönelik faaliyetlerinin

ve işlem süreçlerinin sistemli ve düzenli bir biçimde değerlendirilmesi ve geliştirilmesine yönelik önerilerde bulunulmasıdır.

Üniversitemizde ilk defa 2016 yılında bir iç denetçi ataması yapılmış ve İç Denetim Birimi oluşturulmuştur. 2023 yılı itibariyle 2 iç denetçi görev yapmaktadır.

Bu kapsamda 2023 Yılı İç Denetim Programı çerçevesinde yapılan denetim faaliyetleri ile birimlerin iç kontrol sistemleri de değerlendirmeye tabi tutulmuştur. 2023 yılında yapılan denetim, danışmanlık ve inceleme faaliyetleri aşağıdaki tablo da listelenmiştir.

Tablo 58. Yapılan Denetim-Danışmanlık ve İnceleme Faaliyetleri

Yapılan Denetim-Danışmanlık Faaliyeti	Rapor Yılı/Sayısı
Yabancı Diller MYO'nun "Taşınırın Teslimi (Zimmet), Muhafazası ve Takibi İşlemleri ile Yılsonu İşlemleri" Süreci	2023-6050/1
Sağlık Bilimleri Fakültesi'nin "Taşınırın Teslimi (Zimmet), Muhafazası ve Takibi İşlemleri ile Yılsonu İşlemleri" Süreci	2023-6050/2
Termal MYO'nun "Ek Ders Ödemeleri Sürecinin Değerlendirilmesi"	2023-6050/3
İdari ve Mali İşler Daire Başkanlığı'nın "Belli İstekliler Arası İhale ve Açık İhale Usulü ile Doğrudan Temin ve Pazarlık Usulü İhale Süreci"	2023-6050/4
Enerji Yönetim Birimi'nin "Enerji Verimliliği Süreci İşlemleri"	2023-6050/5
Spor Bilimleri Fakültesinin "Taşınır mal işlemleri süreci"	2023-6087/1
Yapı İşleri ve Teknik Daire Başkanlığının, "Satın alma süreci"	2023-6087/2
İktisadi ve İdari Bilimler Fakültesi'nin "Ek Ders Ödemeleri ile görevlendirmeler Süreci"	2023-6087/3
Strateji Geliştirme Daire Başkanlığı ve Yapı İşleri ve Teknik Daire Başkanlığının "Taşınmaz mal işlemleri süreci"	2023-6087/4
Bilgi ve İletişim Güvenliği Süreci	2021-BIGD/1

Döner Sermaye İşletme Müdürlüğü

27.08.2009 Tarihinde 27328 sayılı Resmi Gazetede yayımlanan Yalova Üniversitesi Döner Sermaye İşletmesi Yönetmeliği ile 01.10.2009 tarihinde faaliyetine başlayan Döner Sermaye işletmemizin Kuruluş Amacı; Kurumların temel hizmetlerini aksatmamak kaydıyla, varsa kapasite fazlasını değerlendirerek üretim yapılması ve üretilen mal veya hizmetin piyasaya satılması sonucu kuruma ek gelir sağlamak.

İşletmenin faaliyet alanına giren iş ve hizmetler şunlardır:

a) Yükseköğretim Kurumları dışındaki kurum ve kuruluşlar ile gerçek ve tüzel kişiler tarafından talep edilecek konularda, bilimsel görüş vermek, proje hazırlamak, araştırma, uygulama ve benzeri hizmetleri yapmak, seminer, konferans, panel ve sempozyumlar düzenlemek, kurslar açmak,

- b)** Laboratuvar ve atölyelerde her çeşit cihaz, makine, alet- edevat, tesisat ve benzerlerinin üretim, bakım ve onarımını yapmak,
- c)** Birimlerin faaliyet alanları ile sınırlı olarak iş ve hizmet üretmek, elde edilen ürünleri önceden Rektörün izni alınmak şartıyla, pazarlanması ve satılması için satış ve teşhir yerleri açmak,
- d)** Sanayi kuruluşlarınca üretilen çeşitli malların her türlü standartlara uygunluğu konusunda raporlar düzenlemek, analiz ve ölçümler yapmak, projeler hazırlamak veya uygulamak,
- e)** Belirli bilimsel sonuçların uygulanmasını ve teknolojiye dönüşümünü sağlamak,
- f)** Danışmanlık, kontrol, muayene ve benzeri hizmetler vermek, analiz ve ölçümler yapmak,
- g)** Her türlü yayın ve basım işlerini yapmak.

Yalova Üniversitesi Döner Sermaye İşletmesi, 2023 mali yılında döner sermaye kapsamında elde edilen gelirlerin takibi, bu gelirlerden yapılan giderlerin gerçekleştirilmesi ve takibi, ayrıca döner sermaye geliri elde eden öğretim üyesine ödenecek ek ödemelerin tahakkuk ve takibi, birimlerin ihtiyacı olan mal ve hizmetlerin satın alınması ile ilgili işlemler yanında yine döner sermaye aylık gayrisafi gelirlerinden %1 hazine ve %5 oranlarında Bilimsel Araştırma Projelerine pay tahakkuk ettirerek ilgili hesaplara yatırılmasını sağlamıştır. Yine gelirlerden tahakkuk ettirilen vergilerin hesaplanması ve ilgili vergi dairesine beyan edilmesi ve yatırılması işlemlerini de gerçekleştirmiştir.

Üniversitemiz Döner Sermaye İşletmesinin 2022 mali yılında 2.580.353,34 TL olarak gerçekleşen faaliyet gelirleri 2023 mali yılında bir önceki yıla göre % 68,12 oranında artış göstererek 4.710.240,84 TL olmuştur.

2023 yılı itibariyle gerçekleştirilen faaliyetler aşağıdaki tabloda gösterilmektedir.

Tablo 59. Döner Sermaye Faaliyetleri

YIL	MÜHENDİSLİK FAKÜLTESİ
2023	MÜHENDİSLİK FAKÜLTESİ (DANISMANLIK-RAPOR ÜCRETİ)
2023	MÜHENDİSLİK FAKÜLTESİ (ÜNİVERSİTE SANAYİİ İŞBİRLİĞİ DANISMANLIK PROJE ÜCRETİ)
2023	MÜHENDİSLİK FAKÜLTESİ (ANALİZ ÜCRETİ)
2023	MÜHENDİSLİK FAKÜLTESİ (LABORATUVAR GELİR ÜCRETİ)
YTÖMER	
2023	YTÖMER – KURSLAR YTÖMER – SINAV
YÜSEM	
2023	YÜSEM-KURSLAR
YÜMERLAB	
2023	YÜMERLAB (ANALİZ - LABORATUVAR ÜCRETLERİ)
YABANCI DİLLER YÜKSEKOKULU	
2023	YABANCI DİLLER YO-KURS ÜCRETİ YABANCI DİLLER YO-ÖLÇME VE DEĞERLENDİRME GELİRLERİ
DİĞER BİRİMLER	
2023	DANISMANLIK-RAPOR ÜCRETİ
2023	ÜNİVERSİTE SANAYİİ İŞ BİRLİĞİ DANISMANLIK PROJE ÜCRETİ
2023	ANALİZ ÜCRETİ
2023	LABORATUVAR GELİR ÜCRETİ

5.6 KÜLTÜR, SANAT ve SPOR HİZMETLERİ

Tablo 60. Spor Kulüpleri ve Üye Sayısı

Kulüp Adı	Üye Sayısı
AİKİDO Kulübü	15
Beşiktaşlılar Kulübü	300
Bisiklet Kulübü	155
Dağcılık Kulübü	15
Fitness Kulübü	15
Geleneksel Sporlar Kulübü	15
Genç Fenerbahçeliler Kulübü	15
Spor Organizasyonu Kulübü	15
Su Altı Sporları Kulübü	15
Satranç Kulübü	98
Trabzonsporlu Taraftarlar Kulübü	57
Ultraslan Kulübü	420
Okçuluk Kulübü	15

Tablo 61. Spor Kulüpleri Etkinlikleri

Etkinliğin Adı	Kulüp Adı
Bronz Cankurtaranlık Kursu	Fitness Kulübü
13. Uluslararası Erciyes Kış Tırmanışı	Dağcılık Kulübü
Uludağ Tırmanış Festivali	Dağcılık Kulübü
Canlı Yayın	Okçuluk Kulübü
Dağcılık Hakkında Temel Bilgiler Söyleşi	Dağcılık Kulübü
Yükamp Festivali	Dağcılık Kulübü
Gökçe Barajı Doğa Yürüyüşü	Dağcılık Kulübü
Güneyköy Kamplı Kaya Tırmanışı Faaliyeti	Okçuluk Kulübü
Yaz Temel Dağcılık Eğitimi	Dağcılık Kulübü
Geleneksel ve Olimpik Dalda Okçuluk Eğitimi	Okçuluk Kulübü
Fitness Üzerine Söyleşi Afışı	Fitness Kulübü
Spor Beslenme ve Sağlık Söyleşisi	Fitness Kulübü
Yaz Temel Dağcılık Eğitimi	Dağcılık Kulübü
Sualtı Sporları Tanıtımı-Dalış	Sualtı Sporları Kulübü
Ballı Kayalar Kamplı Tırmanış	Dağcılık Kulübü
AFAD Enkaz Eğitimi	Fitness Kulübü
Sporda Dijitalleşme Blockchain ve Fan Tokenler	Spor Organizasyonları Kulübü

Bursa Görükle Tırmanış Duvarında Tırmanış Eğitimi	Dağcılık Kulübü
Güneyköy Doğa Yürüyüşü	Dağcılık Kulübü
Kış Temel Teorik Eğitimi	Dağcılık Kulübü
AFAD Kulesi İniş Eğitimi	Dağcılık Kulübü
Arenas Okçuluk Turnuvası	Okçuluk Kulübü
Serhat Gündüz Öğrencilerinin Piyano Resitali	Spor Organizasyonları Kulübü
İniş Eğitimi	Dağcılık Kulübü
Teşvikiye Ortaburun Doğa Yürüyüşü	Dağcılık Kulübü

Tablo 62. Kulüpler ve Üye Sayısı

Kulüp Adı	Üye Sayısı
Kültür ve Sanat Toplulukları	
Fotoğrafçılık Kulübü	71
Dünya Dansları Kulübü	110
Halk Dansları Kulübü	15
Resim Kulübü	15
Sinema Kulübü	50
İrfan ve Musiki Kulübü	15
Müzik Kulübü	587
Kitap Kulübü	15
Tiyatro Kulübü	550
Genç Fikirler Kulübü	15
Gençlik Kulübü	15
Gençlik ve Medeniyet Kulübü	33
İlahiyatlar Kulübü	15
İslam Araştırmaları Kulübü	15
Akademik Düşünce Eğitim ve Medeniyet Kulübü (ADEM)	15
Aktif Gençlik Kulübü	15
Kent ve Toplum Araştırmaları Kulübü	15
Türk Dünyası Gençlik Topluluğu	15
Türk Dünyası Kültür Kulübü	15
Mevzi Kulübü	15
Milli Gençlik Kulübü	15
Milli Kardeşlik ve İstişare Kulübü	15
Şura Kulübü	15
Tarih ve Medeniyet Kulübü	15
Uluslararası Öğrenciler Kulübü	140
Yeniler Kulübü	83
Bilim ve Teknoloji Toplulukları	
Yapay Zeka Kulübü	120

İdealist İnovasyon Kulübü	15
Drone ve Tasarım Mühendisliği Kulübü	15
Digital Oyun Geliştirme Kulübü	15
Elektrik Elektronik Müh. Kulübü	15
Endüstri Mühendisliği Kulübü	190
Enerji Kulübü	15
İEEE Kulübü (HERKES İÇİN MÜH)	15
Google Geliştirici Öğrenciler Kulübü	15
Makine ve Metal Sürdürülebilirlik Kulübü	15
Siber Güvenlik ve Teknoloji Kulübü	77
Polimer Araştırmaları Kulübü	81
Özgür Yazılım Kulübü	15
Proses Kulübü	82
Mesleki Topluluklar	
Adli Bilimler ve Ceza Hukuku Kulübü	15
Arama Kurtarma ve İtfaiyecilik Kulübü	15
Hukuk Kulübü	300
Hukuk ve Münazara Kulübü	120
İç Mimarlık ve Tasarım Kulübü	15
İdeal Hukuk Kulübü	15
ÇEKO KULÜBÜ	15
Denetim Kulübü	90
Denizcilik Kulübü	15
Etik Kulübü	15
E-Ticaret Kulübü	15
Genç Hukukçular Kulübü	15
Siyaset Bilimi ve Kamu Yönetimi Kulübü	25
Ticaret ve Finans Kulübü	15
Diplomasi ve Model Birleşmiş Milletler Kulübü	15
Fizyoterapi Kulübü	15
İşletme ve Ekonomi Kulübü	15
Tasarım Yolcuları Kulübü	15
Mimar ve Mühendisler Kulübü	15
Uluslararası İlişkiler Kulübü	90
İletişim Kulübü	15
Kalite Kulübü	15
Sosyal Sorumluluk Toplulukları	
Genç Kızılay Kulübü	118
Genç TEMA Kulübü	324
Genç Yeşilay Kulübü	15
Büyüdüm Çocuk Oldum Kulübü	110
Geri Dönüşüm ve Sürdürülebilirlik Kulübü	250
İlk ve Acil Yardım Kulübü	84

LÖSEV KULÜBÜ	1200
İnsani Yardım Kulübü	15
Sosyal Aktivite ve Yardımlaşma Kulübü	15
Sosyal Destek Kulübü	15
Toplum Gönüllüleri Kulübü	50
Psiko Gelişim ve Farkındalık Kulübü	15

Tablo 63. Kültür Kulüpleri Etkinlikleri

Etkinliğin Adı	Kulüp Adı
Ar-Ge Süreçlerinde Analitik Kimyanın Rolü	Proses Kulübü
Mikro İfadeler ve İkna Becerileri	Adli Bilimler ve Ceza Hukuku Kulübü
Kışlık Yardımı	Büyüdüm Çocuk Oldum Kulübü
Hayallerim Gerçek Oldu Hediye Dağıtımı	Büyüdüm Çocuk Oldum Kulübü
Teknik Gezi (Borusan Otomotiv)	E-Ticaret Kulübü
Teknik Gezi (Teknosa Lojistik)	E-Ticaret Kulübü
Büyük Felaketlerde Delillerin Elde Edilmesi ve Değerlendirilmesi	Adli Bilimler ve Ceza Hukuku Kulübü
Gezi ve Eğitim (Nezaket ve Görgü Kuralları)	LöseV Fayda Topluluğu
Açık Havada Resim Etkinliği	Resim Kulübü
Engelli Çocuklarla Farkındalık Çalışması	Yü Fizyo
Festival (Kafkas Halk Dansları)	Halk Dansları Kulübü
Gezi (Ankara Tbbm-Adalet Akademisi- Anayasa Mahkemesi)	Genç Hukukçular Kulübü
Zirve (Aklını Yönet Niteliklerini Artır)	Endüstri Mühendisliği Kulübü
Kendi Kağıdını Yap	Resim Kulübü
Kırtasiye Malzemeleri Yardımı	Büyüdüm Çocuk Oldum Kulübü
Müzik Dinletisi	Müzik Kulübü
Açık Havada Resim Etkinliği	Resim Kulübü
Tiyatro Atölyesi	Tiyatro Kulübü
Basın Açıklaması	Milli Gençlik Kulübü
Spor Hukuku ve Spor Uyuşmazlıkları-Söyleşi	Hukuk Kulübü
Türkiye’de Arabuluculuk Kavramı- Söyleşi	Hukuk Kulübü
Ziyaret (Yalova Veteriner İşleri Müdürlüğü)	Sosyal Aktivite ve Yardımlaşma Kulübü
Filistin İşgalinin Hukuki Süreci - Söyleşi	İnsani Yardım Kulübü
Hukuk Derslere Giriş Hazırlık ve Rehberlik-Söyleşi	İdeal Hukuk Kulübü
Huawei Fest- Söyleşi	Özgür Yazılım Kulübü
Gezi (10 Kasım Ankara)	Uluslararası İlişkiler Kulübü
Açık Havada Resim Etkinliği	Resim Kulübü
Milletlerarası Hukukta Aile ve Çocuğun Yeri-Söyleşi	Hukuk ve Münazara Kulübü

Hakimlik ve Savcılık Sınavlarına Hazırlanma-Söyleşi	Hukuk ve Münazara Kulübü
Gezi (10 Kasım Ankara)	Genç Tema
Metaverse ve Dijital Dönüşüm (Online-Zoom)	Resim Kulübü
Gezi (10 Kasım Ankara)	Siyaset Bilimi ve Kamu Yönetimi Kulübü
Teknik Gezi	Endüstri Mühendisliği Kulübü
Plastik Asker Oyunu İzleme	Tiyatro Kulübü
3.Ulusal Barbaros Denizcilik Kongresi	Denizcilik Kulübü
Mescidi Aksa Resim Sergisi (Filistin)	Gençlik ve Medeniyet Kulübü
Kanserle Mücadele ve Farkındalık	Lösev Fayda Topluluğu
Prova	Halk Dansları Kulübü
Gezi (Bursa Kriminal Laboratuvar)	Hukuk Kulübü
Filistin İsrail Meselesi Siyasi Vce Hukuki Mücadele- Söyleşi	İnsani Yardım Kulübü
Balon Futbolu	Endüstri Mühendisliği Kulübü
Kongre (Yeni Mezun Kariyer Yolculuğu)	Uluslararası İlişkiler Kulübü
Gezi (10 Kasım Ankara)	Sosyal Aktivite ve Yardımlaşma Kulübü
Gezi (10 Kasım Ankara)	Dijital Oyun Geliştirme Kulübü
Gezi (10 Kasım Ankara)	Çalışma Ekonomisi Endüstri İlişkileri Kulübü
Seminer (Dünden Bugüne Filistin Davası)	Genç Fikirler Kulübü
Basın Açıklaması (Gazze)	Mevzi Kulübü
Simülasyon	Diplomasi Ve Model Birleşmiş Milletler
Kıyafet Dağıtımı	Büyüdüm Çocuk Oldum Kulübü
Seminer (Kalite Yolculuğu)	Kalite Kulübü
Seminer Ve Gösteri Uçuşu	Elektrik Elektronik Mühendisliği Kulübü
Genç Hukukçular Kulübü	Genç Hukukçular Kulübü
Teröre Lanet Yürüyüşü	Genç Hukukçular Kulübü
Güncel Meseleler Serbest Kürsü- Söyleşi	İnsani Yardım Kulübü
Gezi (Çağlayan Adliyesi)	Hukuk Ve Münazara Kulübü
Medya Sektörü Tanıtımı- Söyleşi	İletişim Kulübü
Söyleşi	Milli Kardeşlik Ve İstişare Kulübü
Yarışma	Yeniler Kulübü
Çılgın Dünya Oyununun Sergilenmesi	Tiyatro Kulübü
Kariyer Söyleşisi	Diplomasi Ve Model Birleşmiş Milletler
Avukatlık Mesleğinin Çalışma Alanları- Söyleşi	Hukuk Topluluğu Kulübü
Konferans (1900 - 2023 Arası Filistin Meselesi)	Aksa Kulübü
Seminer (Bilişim Teknolojileri Ve Ceza Hukuku)	Adli Bilimler Ve Ceza Hukuku Kulübü
Kitap Okuma	Büyüdüm Çocuk Oldum Kulübü
Afet Farkındalık Eğitimi	Genç Yeşilay
Denetimde Kariyer Fırsatları- Söyleşi	Denetim Kulübü
Konferans (Helal Lokma)	Aksa Kulübü

Zirve (Simurg)	Endüstri Mühendisliği Kulübü
Girişimcilik Hayatı- Söyleşi	Ticaret Ve Finans Kulübü
Bolu Abant Hamsi Festivali	Trabzonspor Taraftar Kulübü
Kongre (Türkiye Bilişim Zirvesi)	İşletme Ve Ekonomi Kulübü
Filistin Ve Gazze Temalı Pano Oluşturması	İnsani Yardım Kulübü
Çılgın Dünya Oyununun Sergilenmesi	Tiyatro Kulübü
Teknik Gezi (Bilişim Vadisine Teknik Gezi)	Mimar Ve Mühendis Gelişim Kulübü
Gezi (Hukukçular Derneği)	İdeal Hukuk Kulübü
Uluslararası Hukuk Ve Filistin İşgali- Söyleşi	İdeal Hukuk Kulübü
Mühendislikte Kariyer Olanakları- Söyleşi	Proses Kulübü
Konferans (İrfan Mektebi Tasavvuf Ve Mevlana)	Sosyal Destek Kulübü
Savaş Hukuku- Söyleşi	Hukuk Kulübü
Sector Talks	Mimar Ve Mühendis Gelişim Kulübü
4. Akademi Zirvesi	Uluslararası İlişkiler Kulübü
Gezi (Bursa Adliyesi)	Genç Hukukçular Kulübü
Konferans (Uyap Eğitimi)	Hukuk Ve Münazara Kulübü
Seminer (Dünden Bugüne Filistin Davası)	Genç Fikirler Kulübü
Beyazay Yalova Şubesi Engelliler Korosu	Sosyal Destek Kulübü
32. Uluslararası Plastik Endüstrisi Fuarı	Polimer Araştırma Kulübü

5.7 ULUSAL ve ULUSLARARASI İLİŞKİLER

5.7.1 Ulusal ve Uluslararası Protokoller

Tablo 64. Uluslararası Protokoller

Üniversitenin Adı	Ülkesi	Anlaşmanın Konusu
UNIVERZITET U KRAGUJEVCU	Sırbistan	Erasmus
TECHNICAL UNIVERSITY OF VARNA	Bulgaristan	Erasmus
UNIWERSYTET KARDYNALA STEFANA WYSZYNSKIEGO W WARSZAWIE	Polonya	Erasmus
SVEUCILISTE U SPLITU	Hırvatistan	Erasmus
CHIMIKOTEKNOLOGITCHEN I METALURGITCHEN UNIVERSITET	Bulgaristan	Erasmus
MONTANUNIVERSITAET LEOBEN	Avusturya	Erasmus
POLITECHNIKA OPOLSKA	Polonya	Erasmus
UNIVERSITATEA OVIDIUS DIN CONSTANTA	Romanya	Erasmus
INTERNATIONAL VISION UNIVERSITY	Makedonya	Erasmus
KLAIPEDOS UNIVERSITETAS	Litvanya	Erasmus
PROF DR ASEN ZLATAROV UNIVERSITY	Bulgaristan	Erasmus

KLAIPEDOS VALSTYBINE KOLEGIJA	Litvanya	Erasmus
UNIVERZA V MARIBORU	Slovenya	Erasmus
UNIVERSIDADE DO MINHO	Portekiz	Erasmus
IKONOMICESKI UNIVERSITET -VARNA	Bulgaristan	Erasmus
POLITECHNIKA BYDGOSKA IM JANA I JEDRZEJA SNIADKICH	Polonya	Erasmus
SOUKROMA VYSOKA SKOLA EKONOMICKA ZNOJMO	Çekya	Erasmus
VELIKO TARNOVSKI UNIVERSITET SV SV KIRIL I METODIY	Bulgaristan	Erasmus
UNIERSYTET MIKOLAJA KOPERNIKA W TORUNIU	Polonya	Erasmus
INSTITUTO POLITECNICO DE SANTAREM	Portekiz	Erasmus
WYWSZA SZKOLA HANDLOWA	Polonya	Erasmus
UNIERSYTET PRZYRODNICZO-HUMANISTYCZNY W SIEDLCACH	Polonya	Erasmus
MARTIN-LUTHER-UNIVERSITAT HALLE-WITTENBERG	Almanya	Erasmus
INSTITUTO POLITECNICO DO CAVADO E DO AVE	Portekiz	Erasmus
UNIVERSIDAD DE SANTIAGO DE COMPOSTELA	İspanya	Erasmus
MISKOLCI EGYETEM	Macaristan	Erasmus
POLITECHNIKA SWIETOKRZYSKA	Polonya	Erasmus
UNIVERSITA DEGLI STUDI DI FOGGIA	İtalya	Erasmus
UNIERSYTET LODZKI	Polonya	Erasmus
VASIL LEVSKI NATIONAL MILITARY UNIVERSITY	Bulgaristan	Erasmus
UNIVERSITA DEGLI STUDI DEL MOLISE	İtalya	Erasmus
UNIERSYTET ZIELONOGORSKI	Polonya	Erasmus
PRIVATE HIGHER EDUCATION INSTITUTION- UNIVERSITY AMERICAN COLLEGE SKOPJE PRIVATNA USTANOVA	Makedonya	Erasmus
ZAPADOCESKA UNIVERZITA V PLZNI	Çekya	Erasmus
UNIVERSITY OF RUSE ANGEL KANCHEV	Bulgaristan	Erasmus
TECHNISCHE UNIVERSITAET CHEMNITZ	Almanya	Erasmus
UNIERSYTET W BIALYMSTOKU	Polonya	Erasmus
KAUNO TECHNOLOGIJOS UNIVERSITETAS	Litvanya	Erasmus
UNIVERSIDAD DE LA LAGUNA	İspanya	Erasmus

SOFIA UNIVERSITY ST KLIMENT OHRIDSKI	Bulgaristan	Erasmus
RUPRECHT-KARLS-UNIVERSITAET HEIDELBERG	Almanya	Erasmus
UNIWERSYTET JAGIELLONSKI	Polonya	Erasmus
UNIVERSITATEA DIN ORADEA	Romanya	Erasmus
UNIVERSIDADE DA BEIRA INTERIOR	Portekiz	Erasmus
UNIWERSYTET SZCZECINSKI	Polonya	Erasmus
WYKSZA SZKOLA HANDLU I USLUG W POZNANIU	Polonya	Erasmus
AKADEMIA POLONIJNA W CZESTOCHOWIE	Polonya	Erasmus
WYKSZA SZKOLA EKONOMICZNO-HUMANISTYCZNA	Polonya	Erasmus
VYTAUTO DIDZIOJO UNIVERSITETAS	Litvanya	Erasmus
SZEGEDI TUDOMANYEGYETEM	Macaristan	Erasmus
KODOLANYI JANOS EGYETEM	Macaristan	Erasmus
UNIVERZITA SV. CYRILA A METODA V TRNAVE	Slovakya	Erasmus
UNIVERZITA KOMENSKEHO V BRATISLAVE	Slovakya	Erasmus
UNIWERSYTET WARMINSKO MAZURSKI W OLSZTYNIE	Polonya	Erasmus
KATHOLIEKE HOGESCHOOL VIVES ZUID	Belçika	Erasmus
PANSTWOWA UCZELNIA ZAWODOWA WE WLOCLAWKU	Polonya	Erasmus
AKADEMIA GORNICZO-HUTNICZA IM. STANISLAWA STASZICA W KRAKOWIE	Polonya	Erasmus
UNIVERZITA TOMASE BATI VE ZLINE	Çekya	Erasmus
MAGYAR AGRAR- ES ELETUDOMANYI EGYETEM	Macaristan	Erasmus
UNIVERSIDAD DE SEVILLA	İspanya	Erasmus
UNIVERSIDADE DA CORUNA	İspanya	Erasmus
PANEPISTIMIO THESSALIAS	Yunanistan	Erasmus
UNIVERSITA DEGLI STUDI DEL SANNIO	İtalya	Erasmus
UNIWERSYTET JANA KOCHANOWSKIEGO W KIELCACH	Polonya	Erasmus
UNIVERSITA DEGLI STUDI DELLA TUSCIA	İtalya	Erasmus
ALYTAUS KOLEGIJA	Litvanya	Erasmus
ZILINSKA UNIVERZITA V ZILINE	Slovakya	Erasmus

NORTHERN LITHUANIA COLLEGE	Litvanya	Erasmus
GEA COLLEGE- FAKULTETA ZA PODJETNISTVO	Slovenya	Erasmus
D. A. TSENOV ACADEMY OF ECONOMICS	Bulgaristan	Erasmus
GROUPE EDH	Fransa	Erasmus
TECHNICAL UNIVERSITY- GABROVO	Bulgaristan	Erasmus
SVEUCILISTE JOSIPA JURJA STROSSMAYERA U OSIJEKU	Hırvatistan	Erasmus
UNIVERSITA DEGLI STUDI DI ENNA KORE	İtalya	Erasmus
REPUBLIC OF MACEDONIA GOCE DELCEV STATE UNIVERSITY STIP	Makedonya	Erasmus
AKADEMIA KALISKA IM. PREZYDENTA STANISLAWA WOJCIECHOWSKIEGO	Polonya	Erasmus
UNIVERSITATEA DUNAREA DE JOS DIN GALATI	Romanya	Erasmus
LIETUVOS AUKSTOJI JUREIVYSTES MOKYKLA	Litvanya	Erasmus
UNIVERSITA DEGLI STUDI DI SASSARI	İtalya	Erasmus
INTERNATIONAL VISION UNIVERSITY	Makedonya	Erasmus
LATVIJAS UNIVESITATE	Letonya	Erasmus
UNIVERSITA DEGLI STUDI DI BARI ALDO MORO	İtalya	Erasmus
UNIwersytet Zielonogorski	Polonya	Erasmus
LENKERAN DEVLET ÜNİVERSİTESİ (İKTİSAT)	Azerbaycan	Mevlana
HOCA AHMET YESEVİ ULUSLARARASI KAZAK TÜRK ÜNİVERSİTESİ	Kazakistan	Mevlana
TUZLA ÜNİVERSİTESİ	Bosna Hersek	Mevlana
IVANE JAVAKHISHVILI TİFLİS DEVLET ÜNİVERSİTESİ	Gürcistan	Mevlana
AMİRKABİR TEKNOLOJİ ÜNİVERSİTESİ	İran	Mevlana
PANDIT DEENDAYAL PETROLEUM ÜNİVERSİTESİ	Hindistan	Mevlana
NAHÇIVAN DEVLET ÜNİVERSİTESİ	Nahçıvan	Mevlana
BHARTIYA SKILL DEVELOPMENT ÜNİVERSİTESİ	Hindistan	Mevlana
LAHOR MÜHENDİSLİK VE TEKNOLOJİ ÜNİVERSİTESİ	Pakistan	Mevlana
BATUM ŞOTA RUSTAVELİ DEVLET ÜNİVERSİTESİ	Gürcistan	Mevlana

Tablo 65. Ulusal Protokoller

Üniversitenin Adı	Anlaşmanın Konusu
ABANT İZZET BAYSAL ÜNİVERSİTESİ	Farabi
AYDIN ADNAN MENDERES ÜNİVERSİTESİ	Farabi
ADYAMAN ÜNİVERSİTESİ	Farabi
AFYON KOCATEPE ÜNİVERSİTESİ	Farabi
AKDENİZ ÜNİVERSİTESİ	Farabi
ALANYA ALAADDİN KEYKUBAT ÜNİVERSİTESİ	Farabi
AMASYA ÜNİVERSİTESİ	Farabi
ANADOLU ÜNİVERSİTESİ	Farabi
ANKARA ÜNİVERSİTESİ	Farabi
ARDAHAN ÜNİVERSİTESİ	Farabi
ATATÜRK ÜNİVERSİTESİ	Farabi
BİNGÖL ÜNİVERSİTESİ	Farabi
BİTLİS EREN ÜNİVERSİTESİ	Farabi
BURSA TEKNİK ÜNİVERSİTESİ	Farabi
BÜLENT ECEVİT ÜNİVERSİTESİ	Farabi
ÇANAKKALE ONSEKİZ MART ÜNİVERSİTESİ	Farabi
ÇANKIRI KARATEKİN ÜNİVERSİTESİ	Farabi
DİCLE ÜNİVERSİTESİ	Farabi
DÜZCE ÜNİVERSİTESİ	Farabi
ERZİNCAN ÜNİVERSİTESİ	Farabi
ESKİŞEHİR TEKNİK ÜNİVERSİTESİ	Farabi
GAZİANTEP ÜNİVERSİTESİ	Farabi
GAZİ ÜNİVERSİTESİ	Farabi
HACETTEPE ÜNİVERSİTESİ	Farabi
HACI BAYRAM VELİ ÜNİVERSİTESİ	Farabi
HAKKARİ ÜNİVERSİTESİ	Farabi
HATAY MUSTAFA KEMAL ÜNİVERSİTESİ	Farabi
ISPARTA UYGULAMALI BİLİMLER ÜNİVERSİTESİ	Farabi
İNÖNÜ ÜNİVERSİTESİ	Farabi
İSKENDERUN ÜNİVERSİTESİ	Farabi
İSKENDERUN TEKNİK ÜNİVERSİTESİ	Farabi
İSTANBUL ÜNİVERSİTESİ	Farabi
KAFKAS ÜNİVERSİTESİ	Farabi
KARABÜK ÜNİVERSİTESİ	Farabi
KASTAMONU ÜNİVERSİTESİ	Farabi
KİLİS 7 ARALIK ÜNİVERSİTESİ	Farabi

KOCAELİ ÜNİVERSİTESİ	Farabi
KÜTAHYA DUMLUPINAR ÜNİVERSİTESİ	Farabi
MANİSA CELAL BAYAR ÜNİVERSİTESİ	Farabi
MARDİN ARTUKLU ÜNİVERSİTESİ	Farabi
MARMARA ÜNİVERSİTESİ	Farabi
MUĞLA SITKI KOÇMAN ÜNİVERSİTESİ	Farabi
MUNZUR ÜNİVERSİTESİ	Farabi
MUŞ ALPARSLAN ÜNİVERSİTESİ	Farabi
NAMIK KEMAL ÜNİVERSİTESİ	Farabi
NECMETTİN ERBAKAN ÜNİVERSİTESİ	Farabi
NEVŞEHİR ÜNİVERSİTESİ	Farabi
ONDOKUZ MAYIS ÜNİVERSİTESİ	Farabi
ORDU ÜNİVERSİTESİ	Farabi
OSMANİYE KORKUT ATA ÜNİVERSİTESİ	Farabi
PAMUKKALE ÜNİVERSİTESİ	Farabi
SAKARYA ÜNİVERSİTESİ	Farabi
SELÇUK ÜNİVERSİTESİ	Farabi
SIİRT ÜNİVERSİTESİ	Farabi
SÜLEYMAN DEMİREL ÜNİVERSİTESİ	Farabi
TARSUS ÜNİVERSİTESİ	Farabi
TOKAT GAZİOSMANPAŞA ÜNİVERSİTESİ	Farabi
TRABZON ÜNİVERSİTESİ	Farabi
TRAKYA ÜNİVERSİTESİ	Farabi
TUNCELİ MUNZUR ÜNİVERSİTESİ	Farabi
ULUDAĞ ÜNİVERSİTESİ	Farabi
YILDIZ TEKNİK ÜNİVERSİTESİ	Farabi

Tablo 66. Değişim Programlarından Yararlanan Öğrenci Sayıları

Değişim Programları	Gelen Öğrenci			Giden Öğrenci			
	Ülke Şehir Sayısı	Üniversite Sayısı	Öğrenci Sayısı	Ülke Şehir Sayısı	Üniversite Sayısı	Sağlanan Destek Miktarı	Öğrenci Sayısı
Erasmus	2	2	3	7	29	93.800 Euro	33

Tablo 67. Değişim Programlarından Yararlanan Akademik Personel Sayıları

Değişim Programları	Gelen Akademik Personel			Giden Akademik Personel			
	Ülke	Geldiği Kurum	Sayı	Ülke	Gittiği Kurum	Sağlanan Destek Miktarı	Sayı
	Şehir			Şehir			
Erasmus	5	9	15	10	10	6.350 Euro	10

Tablo 68. Değişim Programlarından Yararlanan İdari Personel Sayıları

Değişim Programları	Gelen İdari Personel			Giden İdari Personel			
	Ülke	Geldiği Kurum	Sayı	Ülke	Gittiği Kurum	Sağlanan Destek Miktarı	Sayı
	Şehir			Şehir			
Erasmus	4	7	10	12	14	7.300 Euro	16

6. YÖNETİM VE İÇ KONTROL SİSTEMİ

Üniversitemizde yönetim; Rektör ile Rektör Yardımcılarının yönetiminde Senato ve Yönetim Kurulu Kararlarının uygulanması ile gerçekleşmektedir.

5018 Sayılı Kamu Mali Yönetimi ve Kontrol Kanunu ile 5436 Sayılı Kamu Mali Yönetimi ve Kontrol Kanunu ile bazı Kanun ve Kanun Hükmünde Kararnamelerde Değişiklik Yapılması Hakkında Kanun gereğince Üniversitemizde Strateji Geliştirme Dairesi Başkanlığı kurulmuştur. Strateji Geliştirme Daire Başkanlığı, Bakanlar Kurulunca çıkarılan Strateji Geliştirme Birimlerinin Usul ve Esasları Hakkında Yönetmelikle Üniversitemizde iç kontrol sisteminin kurulması, standartların uygulanması ve geliştirilmesi konularında görevli olup, ilgili iş ve işlemler gerçekleştirilmektedir.

Kamu idarelerinde İç Kontrol ve Ön Mali Kontrol faaliyetlerinin yürütülmesine ilişkin ilke, iş, işlem ve süreçler Maliye Bakanlığı tarafından 31.12.2005 tarih ve 26040 (3.mükerrer) Sayılı Resmî Gazetede yayımlanan İç Kontrol ve Ön Mali Kontrol hakkında Usul ve Esaslara İlişkin Yönetmelik'te belirlenmiştir.

6.1 İÇ KONTROL SİSTEMİ OLUŞTURMA FAALİYETLERİ

5018 sayılı Kanunun 55 inci maddesinde iç kontrol, "İdarenin amaçlarına, belirlenmiş politikalara ve mevzuata uygun olarak faaliyetlerin etkili, ekonomik ve verimli bir şekilde yürütülmesini, varlık ve kaynakların korunmasını, muhasebe kayıtlarının doğru ve tam olarak tutulmasını, malî bilgi ve yönetim bilgisinin zamanında ve güvenilir olarak üretilmesini sağlamak üzere idare tarafından oluşturulan organizasyon, yöntem ve süreçle iç denetimi kapsayan malî ve diğer kontroller bütünü" olarak tanımlanmıştır.

Kanunun 56'ncı maddesinde iç kontrolün amaçları;

- Kamu gelir, gider, varlık ve yükümlülüklerinin etkili, ekonomik ve verimli bir şekilde yönetilmesini, Kamu idarelerinin kanunlara ve diğer düzenlemelere uygun olarak faaliyet göstermesini,
- Her türlü malî karar ve işlemlerde usulsüzlük ve yolsuzluğun önlenmesini,
- Karar oluşturmak ve izlemek için düzenli, zamanında ve güvenilir rapor ve bilgi edinilmesini,
- Varlıkların kötüye kullanılması ve israfını önlemek ve kayıplara karşı korunmasını, sağlamak olarak belirlenmiştir.
- Kanunun 57'nci maddesinde ise kamu idarelerinin malî yönetim ve kontrol sistemlerinin harcama birimleri, muhasebe ve malî hizmetler ile ön malî kontrol ve iç denetimden oluştuğu belirtilmiş, yeterli ve etkili bir kontrol sisteminin oluşturulabilmesi için;
- Mesleki değerlere ve dürüst yönetim anlayışına sahip olunması,
- Malî yetki ve sorumlulukların bilgili ve yeterli yöneticilerle personele verilmesi,
- Belirlenmiş standartlara uyulmasının sağlanması,
- Mevzuata aykırı faaliyetlerin önlenmesi,
- Kapsamlı bir yönetim anlayışı ile uygun bir çalışma ortamının ve saydamlığın sağlanması, bakımından ilgili idarelerin üst yöneticileri ile diğer yöneticileri tarafından görev, yetki ve sorumluluklar göz önünde bulundurulmak suretiyle gerekli önlemlerin alınması öngörülmüştür.

2013 yılında Üniversitemizde yönetim bilgi sistemi ile entegre edilmiş etkin bir iç kontrol ve risk yönetimi sisteminin kurulmasını sağlamak amacıyla Strateji Geliştirme Daire Başkanlığının koordinasyonunda Yalova Üniversitesi İç Kontrol ve Risk Yönetimi Projesine başlanmıştır.

Risk yönetimini etkin bir kurumsal yönetim aracı olarak uygulayarak, Üniversitede eğitim-öğretim, araştırma ve geliştirme faaliyetleri ile birlikte diğer yönetsel ve destek süreçlere değer katacak bir sistem oluşturmak amacı ile 2013-2015 yılları arasında yürütülmüş olan İç Kontrol ve

Risk Yönetimi Projesi tamamlanarak iç kontrol ve risk yönetimine ilişkin kurumsal alt yapı oluşturulmuştur.

Proje kapsamında sırasıyla; proje çalışma ekibinin oluşturulması, gerekli eğitim faaliyetlerinin yürütülmesi, organizasyon yapısının oluşturulması, ana süreç, süreç ve alt süreçlerin belirlenmesi, iş akış şemalarının oluşturulması, kurumsal risk yönetimi stratejisinin belirlenmesi risk analizlerinin yapılması, risk eylem planlarının hazırlanması çalışmaları proje takvimi çerçevesinde gerçekleştirilmiştir. Yapılan çalışmalar neticesinde 11 Ana Süreç, 88 Süreç, 350 Alt Süreç belirlenmiş olup söz konusu süreç analizi çalışmaları ile Üniversitemiz görev ve faaliyet alanı çerçevesinde tüm iş ve işlemlere ilişkin standart iş süreçleri ve bu süreçlerden sorumlu birim ve personeller belirlenmiştir. İç kontrol ve risk yönetimi kapsamında çalışmalar devam etmektedir.

Yapılan temel çalışmalar şunlardır:

- 5018 Sayılı Kamu Yönetimi ve Kontrol Kanunu, İç Kontrol ve Ön Mali Kontrole İlişkin Usul ve Esaslar, Kamu İç Kontrol Standartları Genel Tebliği ve Kamu İç Kontrol Rehberine dayanılarak Strateji Geliştirme Daire Başkanlığınca hazırlanan Yalova Üniversitesi Kurumsal Risk Yönetimi Stratejisi Hakkındaki Yönerge 22/05/2015 tarihinde Üniversite Senatosunda görüşülmek üzere Rektörlük Makamına sunulmuş olup Üniversite Senatosunun 26/05/2015 tarih ve 92 sayılı kararı ile kabul edilerek yürürlüğe girmiştir.
- Yalova Üniversitesi Kurumsal Risk Yönetimi Stratejisine İlişkin Yönerge gereğince İç Kontrol İzleme ve Yönlendirme Kurulu; 15/06/2015 tarihinde Rektör Yardımcısının Başkanlığında, İdare Risk Koordinatörü ve beş üyeden teşekkül ettirilmiştir.
- Yalova Üniversitesi Kurumsal Risk Yönetimi Stratejisine İlişkin Yönerge gereğince; tüm birimlerimizde birim yöneticileri tarafından Birim Risk Koordinatörü ve İç Kontrol Temsilcilerinden oluşan Birim Risk Yönetimi Ekibi oluşturulmuş olup görevlendirilen personelin iletişim bilgileri İdare Risk Koordinatörüne gönderilmiştir.
- Üniversitemizdeki tüm iş ve işlemlerin İç Kontrole ilişkin yasal mevzuat ve İç Kontrol İzleme ve Yönlendirme Kurulu tarafından İç Kontrol ve Risk Yönetimine ilişkin yapılacak düzenlemelere uygun olarak gerçekleştirilmesinin sağlanması amacıyla İç Kontrol Yönetim Bilgi Sisteminin faaliyetlere yardımcı bir araç olarak etkin şekilde kullanılması hedeflenerek 2015/3 sayılı Genelge oluşturularak tüm personele duyurulmuştur.
- Kurumsal Risk Strateji Belgesi doğrultusunda İç Kontrol ve Risk Yönetimi sisteminde raporlama kanallarının oluşturulması ve sistem üzerinden çalışandan üst yöneticiye kadar uzanan hatta raporlamanın yapılması için sistem ar-ge çalışmaları yaptırılmıştır. Yapılan çalışmalar test edilerek, risk kayıt ve raporlama sistemi tüm birimlerimizin kullanımına sunulmuştur.

- Birimlerce belirlenen riskler ve risk iřtahının üzerinde kalıp riski azaltma cevabı çerçevesinde oluşturulan eylem planlarının yeniden gözden geçirilmesi sağlanmıştır. Bu çalışma çerçevesinde tüm akademik ve idari birimlerimiz tarafından, hayata geçirilmesi planlanan eylemlerin gerçekleştirme tarihleri gerçekçi biçimde ortaya konulmuştur.

İç kontrol sisteminin birimlerde uygulanmasında daha etkili olduğunu, iç kontrol hakkında farkındalığın arttığını söylemek mümkündür. Bununla birlikte, Üniversitemiz iç kontrol ve risk yönetimi sistemi ve bu sistemde personelin rol ve sorumluluklar hakkında birim personeli arasında gerekli bilgi paylaşımı ve görüş alışverişinde bulunmak suretiyle daha iyi sonuçların alınacağı düşünülmektedir.

Üniversitemizde, 5018 Sayılı Kamu Mali Yönetimi ve Kontrol Kanunu, İç Kontrol ve Ön Mali Kontrole İlişkin Usul ve Esaslar, Kamu İç Kontrol Standartları Genel Tebliği ve Kamu İç Kontrol Rehberi çerçevesinde, 09.11.202 tarih ve 45471 sayılı Rektörlük Makamı onayıyla İç Kontrol İzleme ve Yönlendirme Kurulu oluşturulmuş ve 03.02.2022 tarih ve 224/2 sayılı senato kararıyla 2022-2023 Yalova Üniversitesi İç Kontrol Standartları Uyum Eylem Planı yürürlüğe girmiştir.

İç kontrol sisteminin beş bileşeni olan kontrol ortamı, risk değerlendirmesi, kontrol faaliyetleri, bilgi ve iletişim ve izleme başlıkları altında bulunan 18 adet standart ve 79 adet genel şarta uygun eylem ve faaliyetlerin tespit edilmesi suretiyle oluşturulan Yalova Üniversitesi Kamu İç Kontrol Standartlarına Uyum Eylem Planında toplam olarak 32 eylem öngörülmüştür.

2023 yılında İşlem adımları temelinde ihtiyaç duyulan standart belgelerin Üniversitemiz Senatosunca 27/07/2023 tarih ve 263 sayılı karar ile kabul edilerek yürürlüğe giren Belge Yönetim Prosedürüne uygun olarak hazırlanması, birim organizasyon şemalarının fonksiyonel yapıyı gösterecek şekilde hazırlanması, süreçlere ilişkin risk ve kontrollerin sistem üzerinden güncellenmesi süreç hiyerarşisine uygun olarak mali ve mali olmayan tüm işlemlere ilişkin iş akış şemalarının sistem üzerinde oluşturulması çalışmaları yürütülmüştür.

II. AMAÇ VE HEDEFLER

D. İDARENİN STRATEJİK PLANDA YER ALAN AMAÇLAR VE HEDEFLER

Üniversitemizin 2019-2023 yıllarını kapsayan stratejik planının 4. uygulama yılı geride bırakılmıştır. Üniversitemiz Stratejik planında yer alan temel amaç ve hedefler aşağıdaki tabloda verilmiştir.

Tablo 69. Stratejik Amaç ve Hedefler

SA. 1 Eğitim Ve Öğretimde Kaliteyi, Fiziki Ve Teknik Altyapı İle Destekleyerek, Ulusal Ve Uluslararası Alanda Yeterliliğe Ulaşmak.	SH 1. 1	Fiziki, Sosyal, Kültürel ve Teknolojik Donanımları İle Öğrenci Sayısı ve Günün Şartlarına Uygun Sürdürülebilir Kampüs Anlayışına Sahip Bir Üniversite İnşa Etmek.
	SH 1. 2	Eğitim ve Öğretimin Niteliğini Artırarak, Ulusal ve Uluslararası Boyutta Kabul Görmek.
	SH 1. 3	Yabancı Dil Eğitimine Önem Verilecek ve Yabancı Dil Bilgisi Yeterliliği Artırılacaktır.
	SH 1. 4	Ulusal ve Uluslararası İşbirliği ve Değişim Programları Kapsamında Öğrenci ve Personel Hareketliliği Her Yıl %20 Artırılacaktır.
	SH 1. 5	Uzaktan Eğitim ile Uygulamalı Eğitim İmkânlarını Sayı ve Nitelik Olarak Artırmak.
SA. 2 Nitelikli Araştırma Faaliyetleriyle Ulusal ve Uluslararası Alanda Bilime Katkı Sağlamak.	SH 2. 1	Bilimsel Yayınları Ulusal ve Uluslararası Boyutta Sayı ve Nitelik Olarak Artırmak.
	SH 2. 2	Bilimsel Araştırma Projelerini Ulusal ve Uluslararası Boyutta Sayı ve Nitelik Olarak Artırmak.
	SH 2. 3	Lisansüstü Programlara Yönelik Araştırmaların Etkinliğini Artırmak.
	SH 2. 4	Bilimsel Araştırmaların Beşeri ve Fiziki Altyapısını Geliştirmek.

SA. 3 Girişimcilik ve Yenilikçilik Faaliyetinin Etkinliğini Artırarak, Paydaşlarımızla İşbirliğini Geliştirmek.	SH 3. 1	Üniversite Sanayi İş Birliği Geliştirilecek ve AR-GE Çalışmaları Artırılacaktır.
	SH 3. 2	Girişimcilik ve Yenilikçiliği Teşvik Ederek Yaygınlaşmasını Sağlamak.
SA. 4 Toplumun Kalkınmasını Desteklemek Amacıyla Yerel ve Bölgesel Büyümeye Katkı Sağlayacak Faaliyetleri Geliştirmek.	SH 4. 1	Yaşam Boyu Eğitim Faaliyetlerini Artırarak Toplum Bilincini Geliştirmek.
	SH 4. 2	Bölgesel Kalkınmayı Destekleyecek Uygulanabilir Projeler Üretmek.
	SH 4. 3	2023 Yılı Sonuna Kadar Bölgenin Yaşam Kalitesini Artıracak Sosyo-Kültürel, Sportif ve Sanatsal Faaliyetler Yürütülecektir.

SA. 5

Yönetimde Sürekli İyileştirmelerle Kurumsal Gelişimi ve Personel Bağlılığını Güçlendirerek, Ulusal ve Uluslararası Boyutta Tanınır Hale Gelmek.

SH 5. 1

Fiziki İmkânlar ve Kurum Kültürü Geliştirilerek, Personelin Aidiyet Duygusu Artırılacaktır.

SH 5. 2

Kurumsal Gelişimi ve Karar alma Süreçlerini Desteklemek Amacıyla İç Kontrol Sisteminin Etkinliği Artırılacaktır.

SH 5. 3

Paydaşlar İle İlişkiler Geliştirilerek, Üniversitemizin Ulusal ve Uluslararası Alanda Kurumsal İmajını ve Marka Değerini Oluşturmak.

III. FAALİYETLERE İLİŞKİN BİLGİ VE DEĞERLENDİRMELER

E. MALİ BİLGİLER

7. BÜTÇE UYGULAMA SONUÇLARI

7.1 BÜTÇE GİDERLERİ

Grafik 3. Bütçe Harcama ve Yılsonu Ödenek Tutarları

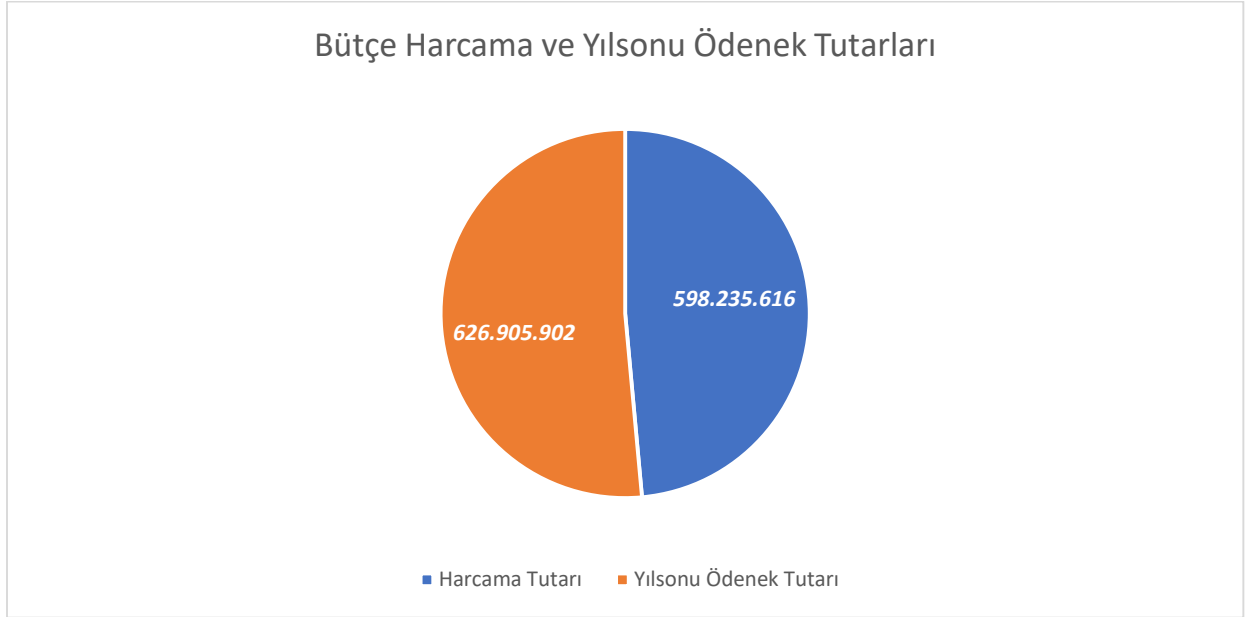

Tablo 70. Bütçe Giderleri

Hesap Kodu	Hesap Adı	Gider (TL)
830.01.01.10.01	Temel Maaşlar	23.722.182,49
830.01.01.10.02	Taban Aylığı	76.539.361,46
830.01.01.20.01	Zamlar ve Tazminatlar	136.758.530,66
830.01.01.30.01	Ödenekler	71.218.832,98
830.01.01.40.01	Sosyal Haklar	3.931.571,95
830.01.01.50.01	Ek Çalışma Karşılıkları	268.500,99
830.01.01.50.03	Ek Ders Ücretleri	15.120.608,40
830.01.02.10.01	657 S.K. 4/B Sözleşmeli Personel Ücretleri	2.659.777,04
830.01.02.10.02	Kadro Karşılığı Sözleşmeli Personel Ücretleri	292.263,66
830.01.02.10.04	Yabancı Uyraklı Sözleşmeli Personelin Ücretleri	2.929.899,72
830.01.02.20.01	657 S.K. 4/B Sözleşmeli Personel Zam ve Tazminatları	1.828.133,77
830.01.02.20.02	Kadro Karşılığı Sözleşmeli Personel Zam ve Tazminatları	152.180,40
830.01.02.30.01	657 S.K. 4/B Sözleşmeli Personel Ödenekleri	60.622,18
830.01.02.30.02	Kadro Karşılığı Sözleşmeli Personel Ödenekleri	1.415,23
830.01.02.30.04	Yabancı Uyraklı Sözleşmeli Personelin Ödenekleri	21.830,30
830.01.02.40.01	657 S.K. 4/B Sözleşmeli Personel Sosyal Hakları	59.551,49
830.01.02.40.02	Kadro Karşılığı Sözleşmeli Personel Sosyal Hakları	2.826,75
830.01.02.40.04	Yabancı Uyraklı Sözleşmeli Personelin Sosyal Hakları	94.424,15
830.01.03.10.01	Sürekli işçilerin Ücretleri	32.159.972,04
830.01.03.20.03	375 S. KHK'nın Geçici 23'üncü Md. Kapsamında Sürekli İşçi Kadrolarına Geçirilen İşçilerin İhbar ve Kıdem Tazminatları	434.335,20
830.01.03.30.01	Sürekli İşçilerin Sosyal Hakları	19.337.311,82
830.01.03.50.01	Sürekli İşçilerin Ödül ve İkramiyeleri	8.714.111,37

830.01.03.90.01	Sürekli işçilerin Diğer Ödemeleri	514.739,07
830.01.04.10.02	Aday Çıracak, Çıracak ve Stajyer Öğrencilerin Ücretleri	176.729,23
830.01.04.10.03	Usta Öğreticilere Yapılacak Ödemeler	18.384,79
830.01.04.10.04	Kısmi Zamanlı Çalışan Öğrencilerin Ücretleri	604.008,45
830.01.04.10.05	Ders Ücreti Karşılığında Görevlendirilenlerin Ücretleri	124.983,55
830.02.01.10.01	Sosyal Güvenlik Primi Ödemeleri	22.629.988,42
830.02.01.10.02	Sağlık Primi Ödemeleri	14.661.844,38
830.02.02.10.01	Sosyal Güvenlik Primi Ödemeleri	826.829,80
830.02.02.10.02	Sağlık Primi Ödemeleri	476.206,69
830.02.03.10.01	Sosyal Güvenlik Primi Ödemeleri	11.848.679,31
830.02.03.40.01	İşsizlik Sigortası Fonuna	1.155.691,68
830.02.04.10.01	Sosyal Güvenlik Primi Ödemeleri	270.072,99
830.02.04.40.01	İşsizlik Sigortası Fonuna	33.911,86
830.03.02.10.01	Kırtasiye Alımları	769.605,58
830.03.02.10.02	Büro Malzemesi Alımları	278.397,84
830.03.02.10.03	Periyodik Yayın Alımları	62.550,00
830.03.02.10.04	Diğer Yayın Alımları	19.602,00
830.03.02.10.05	Baskı ve Cilt Giderleri	147.918,40
830.03.02.10.90	Diğer Kırtasiye, Yayın, Baskı ve Büro Malzemesi Alımları	129.325,80
830.03.02.20.01	Su Alımları	923.454,79
830.03.02.20.02	Temizlik Malzemesi Alımları	1.627.656,15
830.03.02.30.01	Yakacak Alımları	4.604.192,51
830.03.02.30.02	Akaryakıt ve Yağ Alımları	418.302,54
830.03.02.30.03	Elektrik Alımları	12.086.290,49
830.03.02.40.01	Yiyecek Alımları	11.563.599,80
830.03.02.40.90	Diğer Yiyecek, İçecek ve Yem Alımları	40.376,26

830.03.02.50.01	Giyecek Alımları	387.194,20
830.03.02.50.02	Spor Malzemeleri Alımları	343.479,53
830.03.02.50.03	Tören Malzemeleri Alımları	70.932,50
830.03.02.60.01	Laboratuvar Malzemesi ile Kimyevi ve Temrinlik Malzeme Alımları	1.194.077,58
830.03.02.60.02	Tıbbi Malzeme ve İlaç Alımları	93.860,45
830.03.02.60.90	Diğer Özel Malzeme Alımları	19.744,12
830.03.02.90.90	Diğer Tüketim Mal ve Malzemesi Alımları	603.597,90
830.03.03.10.01	Yurtiçi Geçici Görev Yollukları	509.565,96
830.03.03.10.03	Yurtdışı Geçici Görev Yollukları	157.852,20
830.03.03.20.01	Yurtiçi Sürekli Görev Yollukları	164.495,52
830.03.04.20.90	Diğer Yasal Giderler	9.373,52
830.03.04.30.90	Diğer Vergi, Resim ve Harçlar ve Benzeri Giderler	790.072,54
830.03.04.70.01	Mahkeme Harç ve Giderleri	63.345,25
830.03.04.80.01	Herhangi Bir Hizmet Tertibi ile İlişkilendirilemeyen İlama Bağlı Borçlar	6.135,97
830.03.05.10.02	Araştırma ve Geliştirme Hizmet Alım Giderleri	577.050,00
830.03.05.10.07	İş Sağlığı ve Güvenliği Hizmeti Alım Giderleri	3.240,00
830.03.05.10.90	Diğer Genel Hizmet Alımları	2.016,00
830.03.05.20.01	Posta ve Telgraf Giderleri	63.479,60
830.03.05.20.02	Telefon Abonelik ve Kullanım Ücretleri	48.643,32
830.03.05.20.04	Haberleşme Cihazları Ruhsat ve Kullanım Giderleri	14.868,00
830.03.05.30.03	Yük Taşıma Giderleri	206.400,00
830.03.05.30.04	Geçiş Ücretleri	40.000,00
830.03.05.30.90	Diğer Taşıma Giderleri	79650
830.03.05.40.01	İlan Giderleri	364.606,67
830.03.05.40.02	Sigorta Giderleri	57.634,44
830.03.05.40.90	Diğer Tarifeye Bağlı Ödemeler	575,84

830.03.05.50.12	Personel Servisi Kiralama Giderleri	811.414,55
830.03.05.90.03	Kurslara Katılma ve Eğitim Giderleri	28.710,00
830.03.05.90.90	Sınıflandırmaya Girmeyen Diğer Hizmet Alımları	573.571,76
830.03.06.10.01	Temsil, Tanıtma ve Ağırlandırma Giderleri	46.106,20
830.03.06.20.01	Toplantı ve Organizasyon Giderleri	33.887,80
830.03.07.10.01	Büro ve İşyeri Mal ve Malzeme Alımları	17.500,00
830.03.07.10.02	Büro ve İşyeri Makine ve Teçhizat Alımları	2.295,60
830.03.07.10.03	Avadanlık ve Yedek Parça Alımları	18.097,30
830.03.07.10.04	Yangından Korunma Malzemeleri Alımları	83.646,80
830.03.07.10.90	Diğer Dayanıklı Mal ve Malzeme Alımları	82.031,62
830.03.07.20.90	Diğer Gayri Maddi Hak Alımları	116.338,00
830.03.07.30.02	Makine Teçhizat Bakım ve Onarım Giderleri	195.030,40
830.03.07.30.03	Taşıtların Bakım ve Onarım Giderleri	101.828,59
830.03.07.30.90	Diğer Bakım ve Onarım Giderleri	24.271,60
830.03.08.10.01	Büro Bakım ve Onarımı Giderleri	51.531,34
830.03.08.10.02	Eğitim ve Öğretim Tesisi Bakım ve Onarımı Giderleri	57.734,16
830.03.08.20.01	Lojman Bakım ve Onarımı Giderleri	61.200,00
830.05.01.20.05	Sosyal Güvenlik Kurumuna 5434 Sayılı Kanun Kapsamında Emekli İkramiyeleri Karşılığı Yapılan Ödemeler	11.233.676,32
830.05.03.10.05	Memurların Öğle Yemeğine Yardım	531.773,58
830.05.04.10.01	Yurtiçi Burslar ve Harçlıklar	414.890,00
830.06.01.10.01	Büro Mefruşatı Alımları	1.727.141,71
830.06.01.10.03	Okul Mefruşatı Alımları	988.287,99
830.06.01.10.04	Hastane Mefruşatı Alımları	324.608,20
830.06.01.10.90	Diğer Mefruşat Alımları	633.637,00
830.06.01.20.01	Büro Makinaları Alımları	435.804,00
830.06.01.20.02	Bilgisayar Alımları	2.706.421,80

830.06.01.20.03	Tıbbi Cihaz Alımlar	233.950,80
830.06.01.20.04	Laboratuvar Cihazı Alımları	6.912.156,80
830.06.01.20.05	İşyeri Makine Teçhizat Alımları	2.957.930,83
830.06.01.20.90	Diğer Makine Teçhizat Alımları	660.596,00
830.06.01.30.04	Laboratuvar Gereçleri Alımları	15.180,00
830.06.01.30.90	Diğer Avadanlık Alımları	71.913,60
830.06.01.60.03	Elektronik Ortamda Yayın Alımları ve Yapımları	564.223,00
830.06.03.10.01	Yazılım Geliştirme Hizmet Alımları	1.701.776,14
830.06.05.70.01	Hizmet Binası Yapım Giderleri	61.962.974,80
830.06.05.70.90	Diğer Müteahhitlik Giderleri	8.000.765,55
830.06.06.20.01	Malzeme Giderleri	67.200,00
830.06.06.90.01	Menkul Malların Diğer Büyük Onarım Giderleri	347.023,92
830.06.07.10.01	Proje Giderleri	4.793.572,47
830.06.07.70.01	Hizmet Binası Büyük Onarım Giderleri	611.645,14
830.06.07.90.01	Diğer Gayrimenkul Büyük Onarım Giderleri	1.697.654,20
TOPLAM		600.093.477,11

7.1.1 Ekonomik Sınıflandırma Düzeyinde İlgili Yıl Ödenek ve Harcama Verileri
Tablo 71. Ekonomik Sınıflandırma Düzeyinde 2023 Yılı Ödenek ve Harcama Verileri

EKONOMİK KOD	BAŞLANGIÇ ÖDENEĞİ			YILSONU TOPLAM ÖDENEK			GERÇEKLEŞME		
	HİZMET PROGRAMLARI TOPLAM	YÖNETİM VE DESTEK PROGRAMI	TOPLAM	HİZMET PROGRAMLARI TOPLAM	YÖNETİM VE DESTEK PROGRAMI	TOPLAM	HİZMET PROGRAMLARI TOPLAM	YÖNETİM VE DESTEK PROGRAMI	TOPLAM
<i>Personel Giderleri</i>	205.853.000	57.112.000	262.965.000	336.744.819	63.726.126	400.470.945	334.051.863	63.695.226	397.747.089
<i>Sosyal Güvenlik Kurumuna Devlet Primi Giderleri</i>	30.064.000	7.006.000	37.070.000	43.661.736	8.908.264	52.570.000	43.374.809	8.528.416	51.903.225
<i>Mal ve Hizmet Alım Giderleri</i>	38.514.000	851.000	39.365.000	48.754.655	5.182.600	53.937.255	34.826.311	4.595.512	39.421.823
<i>Faiz Giderleri</i>			0			0			0
<i>Cari Transferler</i>	1.372.000	8.181.000	9.553.000	1.899.390	11.234.000	13.133.390	946.664	11.233.676	12.180.340
<i>Sermaye Giderleri</i>	62.620.000		62.620.000	106.794.312		106.794.312	96.983.139		96.983.139
<i>Sermaye Transferleri</i>			0			0			0
<i>Borç Verme</i>			0			0			0
<i>Yedek Ödenekler</i>			0			0			0
BÜTÇE İÇİ TOPLAM KAYNAK	338.423.000	73.150.000	411.573.000	537.854.912	89.050.990	626.905.902	510.182.786	88.052.830	598.235.616
<i>Döner Sermaye</i>			0			0			0
<i>Özel Hesap</i>			0			0			0
<i>Diğer Bütçe Dışı Kaynak</i>			0			0			0
BÜTÇE DIŞI TOPLAM KAYNAK	0	0	0	0	0	0	0	0	0
GENEL TOPLAM	338.423.000	73.150.000	411.573.000	537.854.912	89.050.990	626.905.902	510.182.786	88.052.830	598.235.616

7.1.2 Birim Düzeyinde Ödenek ve Harcama Verileri

Tablo 72. Birim Düzeyinde Ödenek ve Harcama Verileri

KURUMSAL SINIFLANDIRMA	2023				
	Ödenek (TL)	Yılısonu Toplam Ödenek (TL)	Gerçekleşme (TL)	Gerçekleşme/Ödenek (%)	Gerçekleşme/Toplam Ödenek (%)
TERMAL MESLEK YÜKSEKOKULU	8.183.000	8.516.612	8.266.806	101	97
MÜHENDİSLİK FAKÜLTESİ	43.429.000	59.327.517	58.792.941	135	99
MESLEK YÜKSEKOKULU	5.779.000	11.805.570	11.505.201	199	97
ALTINOVA MESLEK YÜKSEKOKULU	4.959.000	5.174.648	5.059.919	102	98
HUKUK FAKÜLTESİ	20.771.000	22.886.501	22.820.891	110	100
SANAT VE TASARIM FAKÜLTESİ	9.187.000	11.142.794	11.082.094	121	99
İSLAMİ İLİMLER FAKÜLTESİ	14.153.000	34.042.483	33.850.032	239	99
YABANCI DİLLER YÜKSEKOKULU	6.155.000	14.745.589	13.205.279	215	90
ÇINARCIK MESLEK YÜKSEKOKULU	12.861.000	16.973.504	16.529.261	129	97
SAĞLIK BİLİMLERİ FAKÜLTESİ	5.571.000	9.147.962	9.143.915	164	100
SPOR BİLİMLERİ FAKÜLTESİ	4.395.000	9.776.587	9.712.646	221	99
İNSAN VE TOPLUM BİLİMLERİ FAKÜLTESİ	1.489.000	17.925.340	17.709.171	1.189	99
TIP FAKÜLTESİ	10.298.000	5.244.992	5.043.821	49	96
LİSANSÜSTÜ EĞİTİM ENSTİTÜSÜ	2.796.000	13.213.227	13.076.098	468	99
YALOVA MESLEK YÜKSEKOKULU	23.156.000	22.746.336	22.244.849	96	98
YALOVA İKTİSADİ VE İDARİ BİLİMLER FAKÜLTESİ	34.857.000	47.189.015	46.705.303	134	99
ÖZEL KALEM (REKTÖRLÜK)	13.074.000	7.184.067	6.556.017	50	91

ÖZEL KALEM (GENEL SEKRETERLİK)	49.307.000	98.692.362	98.652.964	200	100
İDARİ VE MALİ İŞLER DAİRE BAŞKANLIĞI	37.363.000	55.136.666	37.993.044	102	69
PERSONEL DAİRE BAŞKANLIĞI	13.556.000	15.043.734	14.999.953	111	100
KÜTÜPHANE VE DOKÜMANTASYON DAİRE BAŞKANLIĞI	3.967.000	3.454.012	3.344.163	84	97
SAĞLIK, KÜLTÜR VE SPOR DAİRE BAŞKANLIĞI	11.520.000	23.767.234	20.945.609	182	88
BİLGİ İŞLEM DAİRE BAŞKANLIĞI	10.332.000	11.626.274	11.490.538	111	99
YAPI İŞLERİ VE TEKNİK DAİRE BAŞKANLIĞI	54.384.000	91.893.964	89.423.210	164	97
ÖĞRENCİ İŞLERİ DAİRE BAŞKANLIĞI	3.719.000	4.360.246	4.239.392	114	97
STRATEJİ GELİŞTİRME DAİRE BAŞKANLIĞI	4.922.000	4.068.800	4.029.290	82	99
HUKUK MÜŞAVİRLİĞİ	1.390.000	1.819.866	1.813.211	130	100
GENEL TOPLAM	411.573.000	626.905.902	598.235.616	145	95

7.1.3 Faaliyetler Düzeyinde Ödenek ve Harcama Verileri

Tablo 73. Faaliyetler Düzeyinde Ödenek ve Harcama Verileri

PROGRAM SINIFLANDIRMASI	2023				
	Ödenek (TL)	Yılsonu Toplam Ödenek (TL)	Gerçekleşme (TL)	Gerçekleşme/Ödenek (%)	Gerçekleşme/Toplam Ödenek (%)
ARAŞTIRMA, GELİŞTİRME VE YENİLİK	588.000	1.694.450	1.694.450	288	100
ARAŞTIRMA ALTYAPILARI	330.000	1.040.400	1.040.400	315	100
<i>Yükseköğretim Kurumları Araştırma Altyapısı Kurulması ve Geliştirilmesi</i>	330.000	1.040.400	1.040.400	315	100
YÜKSEKÖĞRETİMDE BİLİMSEL ARAŞTIRMA VE GELİŞTİRME	258.000	654.050	654.050	254	100
<i>Yükseköğretim Kurumlarının Bilimsel Araştırma Projeleri</i>	258.000	654.050	654.050	254	100
YÜKSEKÖĞRETİM	337.835.000	536.160.462	508.488.336	151	95
ÖN LİSANS EĞİTİMİ, LİSANS EĞİTİMİ VE LİSANSÜSTÜ EĞİTİM	331.024.000	521.235.212	495.573.614	150	95
<i>Doktora Öğrencilerine Yönelik Burs Hizmetleri</i>	0	527.390	414.890	#YOK	79
<i>Doktora ve Tıpta Uzmanlık Eğitimi</i>	9.000	9.000	0	0	0
<i>Yükseköğretim Kurumları Bilgi ve Kültürel Kaynaklar ile Sportif Altyapının Geliştirilmesi Hizmetleri</i>	2.967.000	3.454.012	3.344.163	113	97
<i>Yükseköğretim Kurumları Birinci Öğretim</i>	325.695.000	514.269.510	490.230.566	151	95
<i>Yükseköğretim Kurumları İkinci Öğretim</i>	1.627.000	1.877.850	1.004.530	62	53
<i>Yükseköğretim Kurumları Tezsiz Yüksek Lisans</i>	243.000	614.450	443.299	182	72
<i>Yükseköğretim Kurumları Uluslararası Ortak Eğitim ve Öğretim Programı</i>	200.000	200.000	0	0	0
<i>Yükseköğretim Kurumları Yaz Okulları</i>	283.000	283.000	136.167	48	48
YÜKSEKÖĞRETİMDE ÖĞRENCİ YAŞAMI	6.811.000	14.925.250	12.914.722	190	87

Yükseköğretimde Beslenme Hizmetleri	1.990.000	8.265.250	7.764.561	390	94
Yükseköğretimde Kültür ve Spor Hizmetleri	583.000	1.922.000	1.421.671	244	74
Yükseköğretimde Öğrenci Yaşamına İlişkin Diğer Hizmetler	4.208.000	4.708.000	3.728.490	89	79
Yükseköğretimde Sağlık Hizmetleri	30.000	30.000	0	0	0
YÖNETİM VE DESTEK PROGRAMI	73.150.000	89.050.990	88.052.830	120	99
TEFTİŞ, DENETİM VE DANIŞMANLIK HİZMETLERİ	1.787.000	2.800.535	2.793.878	156	100
Hukuki Danışmanlık ve Muhakemat Hizmetleri	1.390.000	1.819.866	1.813.211	130	100
İç Denetim	397.000	980.669	980.667	247	100
ÜST YÖNETİM, İDARİ VE MALİ HİZMETLER	71.363.000	86.250.455	85.258.952	119	99
Bilgi Teknolojilerine Yönelik Faaliyetler	2.938.000	3.241.554	3.166.680	108	98
Diğer Destek Hizmetleri	2.000	0	0	0	#YOK
Genel Destek Hizmetleri	22.188.000	33.597.107	33.476.149	151	100
İnşaat ve Yapı İşlerinin Yürütülmesi	13.044.000	12.222.372	12.200.016	94	100
İnsan Kaynakları Yönetimine İlişkin Faaliyetler	13.556.000	15.043.734	14.999.953	111	100
Özel Kalem Hizmetleri	5.075.000	4.246.048	3.871.680	76	91
Strateji Geliştirme ve Mali Hizmetler	4.925.000	4.071.800	4.029.290	82	99
Taşınmaz Mal Gelirleriyle Yürütülecek Hizmetler	29.000	29.000	0	0	0
Yükseköğretimde Öğrencilere Yönelik İdari Hizmetler	9.606.000	13.798.840	13.515.184	141	98
GENEL TOPLAM	411.573.000	626.905.902	598.235.616	145	95

7.2 BÜTÇE GELİRLERİ

2023 yılı bütçe gelirleri öngörüsü **411.573.000** TL iken yıllık gerçekleştirmeler ile birlikte toplam gelir gerçekleşmesi **641.975.648** TL'dir. Gelir kalemlerinin tümünde gerçekleşen tutarlar hedeflenen tutarların üzerinde olup, gerçekleşen gelirin planlanan gelire oranı %156'dır.

7.2.1 Ekonomik Sınıflandırma Düzeyinde İlgili Yıl Gelir Gerçekleşmeleri

Tablo 74. Ekonomik Sınıflandırma Düzeyinde İlgili Yıl Gelir Gerçekleşmeleri

Gelirler				Açıklama	2023		
I	II	III	IV		Gelir Tahmini (TL)	Yılsonu Gerçekleşme (TL)	Gerçekleşme/Gelir Tahmini (%)
03				Teşebbüs ve Mülkiyet Gelirleri	4.620.000	17.639.413	382
03	1	1	01	Şartname, Basılı Evrak, Form Satış Gelirleri	71.000	8.000	11
03	1	2	11	İlan ve Reklam Gelirleri	0	3.360	#YOK
03	1	2	03	Avukatlık Vekalet Ücreti Gelirleri	0	2.645,00	#YOK
03	1	2	29	Birinci Öğretimden Elde Edilen Gelirler	871.000	8.845.861	1.016
03	1	2	31	İkinci Öğretimden Elde Edilen Gelirler	1.808.000	2.133.352,93	118
03	1	2	32	Yaz Okulu Gelirleri	283.000	202.969,35	72
03	1	2	33	Tezsiz Yüksek Lisans Gelirleri	347.000	782.508,06	226
03	1	2	34	Tezli Yüksek Lisans Gelirleri	390.000	939.426,00	241
03	1	2	35	Doktora Gelirleri	184.000	587.807,00	319
03	1	2	41	Uluslararası Ortak Eğitim ve Öğretim Program Gelirleri	200.000	4.000,00	2
03	1	2	99	Diğer hizmet gelirleri	408.000	3.697.473	906
03	6	1	01	Lojman Kira Gelirleri	29.000	0,8	0
03	6	1	03	Sosyal Tesis Kira Gelirleri	29.000	0	0

03	6	1	99	<i>Diğer Taşınmaz Kira Gelirleri</i>	0	432.009	#YOK
04				Alınan Bağış ve Yardımlar ile Özel Gelirler	400.077.000	614.553.812,00	154
04	2	1	01	<i>Hazine Yardımı</i>	337.457.000	503.110.000,00	149
04	2	2	01	<i>Hazine Yardımı</i>	62.620.000	110.229.002,00	176
04	4	2	03	<i>Kurumlardan Alınan Şartlı Bağış ve Yardımlar</i>	0	771.570,00	#YOK
04	5	1	13	<i>YÖK Burs Destekleri</i>	0	443.240,00	#YOK
05				Diğer Gelirler	6.876.000	9.782.423,67	142
05	1	9	01	<i>Kişilerden Alacaklar Faizleri</i>	0	15.302,02	#YOK
05	1	9	99	<i>Diğer Faizler</i>	0	39.053,71	#YOK
05	2	6	16	<i>Araştırma Projeleri Gelirleri Payı</i>	93.000	177.201,93	191
05	3	2	99	<i>Diğer İdari Para Cezaları</i>	0	11.089,52	#YOK
05	9	1	06	<i>Kişilerden Alacaklar</i>	0	739.991,70	#YOK
05	9	1	19	<i>Öğrenci Katkı Payı Telif Gelirleri</i>	4.748.000	7.617.932,00	160
05	9	1	99	<i>Yukarıda Tanımlanmayan Diğer Çeşitli Gelirler</i>	2.035.000	1.181.852,79	58
Toplam					411.573.000	641.975.648	156

7.2.2 Bütçe Gelir Gerçekleşmeleri

Tablo 75. Bütçe Gelir Gerçekleşmeleri

Gelir Ekonomik Kod	Açıklama	Planlanan (A)	Tahsilat (B)	Gelirden Red ve İadeler (C)	Net Tahsilat (B-C)	Tahsilat Oranı (%)	Açıklama ve Varsa Sapma Nedeni
3	Teşebbüs ve Mülkiyet Gelirleri	4.620.000	17.743.238,60	103.825,85	17.639.412,75	381,81	Üniversitemizin sunduğu belirli hizmetler karşılığında tahsil ettiği gelirlerden, malların kullanma veya faaliyette bulunma izni karşılığı tahsil edilen gelirlerden, mal satış gelirlerinden, kira gelirlerinden ve bunun gibi diğer gelirlerden oluşur.
03.1.1.01	Şartname, Basılı Evrak, Form Satış Gelirleri	71.000	8.000,00	0	8.000,00	11,27	Gelirin dayanağını yapılan ihalelerin dosya bedelleri oluşturmaktadır. Yılı içerisinde ihale sayısı ve ihaleye katılma sayısı öngörülerinden daha az oranda bir gerçekleşme neticesinde %11,27'lik bir gerçekleşme olmuştur.
03.1.2.03	Avukatlık Vekalet Ücreti Gelirleri	0	2.645,00	0	2.645,00	0,00	Avukatlık Vekalet Ücreti Gelirleri bu bölüme gelir kaydedilmiştir.
03.1.2.11	İlan ve Reklam Gelirleri	0	3.360,00	0	3.360,00	0,00	İlan ve Reklam Gelirleri bu bölüme gelir kaydedilmiştir.
03.1.2.29	Örgün ve Yaygın Öğretimden Elde Edilen Gelirler	871.000	8.883.883,59	38.022,50	8.845.861,09	1015,60	Öğrenci sayısı artması ve öğrenci harç ücretlerinin artırılması nedenlerinden dolayı bu gelir kaleminde öngörünün üzerinde %1015,60 oranında bir gelir gerçekleşmesi yaşanmıştır.
03.1.2.31	İkinci Öğretimden Elde Edilen Gelirler	1.808.000	2.156.765,68	23.412,75	2.133.352,93	118,00	Öğrenci sayısı artması ve öğrenci harç ücretlerinin artırılması nedenlerinden dolayı bu gelir kaleminde öngörünün üzerinde %118 oranında bir gelir gerçekleşmesi olmuştur.
03.1.2.32	Yaz Okulu Gelirleri	283.000	₺208.417,82	5.448,47	202.969,35	71,72	Yaz Okulu Gelirleri bu bölüme gelir kaydedilmiştir.
03.1.2.33	Tezsiz Yüksek Lisans Gelirleri	347.000	817.341,39	34.833,33	782.508,06	225,51	Öğrenci sayısı artması ve öğrenci harç ücretlerinin artırılması nedenlerinden dolayı bu gelir kaleminde

							öngörünün üzerinde %225,51 oranında bir gerçekleşme olmuştur.
03.1.2.34	Tezli Yüksek Lisans Gelirleri	390.000	939.426,00	0,00	939.426,00	240,88	Öğrenci sayısı artması ve öğrenci harç ücretlerinin artırılması nedenlerinden dolayı bu gelir kaleminde öngörünün üzerinde %240,88 oranında bir gerçekleşme olmuştur.
03.1.2.35	Doktora Gelirleri	184.000	587.807,00	0,00	587.807,00	319,46	Öğrenci sayısı artması ve öğrenci harç ücretlerinin artırılması nedenlerinden dolayı bu gelir kaleminde öngörünün üzerinde %319,46 oranında bir gerçekleşme olmuştur.
03.1.2.41	Uluslararası Ortak Eğitim Öğretim Gelirleri	200.000	4.000,00	0	4.000,00	2,00	Bu gelir kaleminde %2 oranında bir gerçekleşme olmuştur. Programa yeni öğrenci alınmamaktadır.
03.1.2.99	Diğer hizmet gelirleri	408.000	3.697.473,09	0	3.697.473,09	906,24	Diğer hizmet gelirleri içerisinde yer alan; kiraya verilen sosyal tesislerin firmalarca üniversitemiz adına kullanmış olduğu enerji bedelleri, öğrenci yemek gelirleri, kitapların zamanında teslim edilmemesine ilişkin gecikme bedellerinin tahsil edilmesinden dolayı bu gelir kaleminde öngörünün üzerinde %906,24 gerçekleşme yaşanmıştır.
03.6.1.01	Lojman Kira Gelirleri	29.000	2.109,60	2.108,80	0,8	0,00	Yeni lojman kiralınması öngörülmemektedir.
03.6.1.03	Sosyal Tesis Kira Gelirleri	29.000	0,00	0	0,00	0,00	Üniversitemizin sosyal tesis kira geliri bulunmamaktadır.
03.6.1.99	Diğer Taşınmaz Kira Gelirleri	0	432.009,43	0	432.009,43	0,00	Üniversitemizin kiraya verilen kantinleri, otomat yer kiralama, Safran Yerleşkesi ve Merkez Yerleşkede yer alan Banka ATM'lerinden elde edilen kira gelirleri tahsilatını içermektedir.
4	Alınan Bağış ve Yardımlar ile Özel Gelirler	400.077.000	614.553.812,00	0	614.553.812,00	153,61	Karşılıksız, geri ödemesiz ve zorunluluk esasına dayanmayan tahsilatları kapsar.
04.2.1.01	Hazine yardımı	337.457.000	503.110.000,00	0	503.110.000,00	149,09	2022 devreden hazine yardımlarından dolayı %149,09 'lık bir gerçekleşme sağlanmıştır.

04.2.2.01	Hazine yardımı	62.620.000	110.229.002,00	0	110.229.002,00	176,03	2022 yılında net finansmandan yapılan ekleme işleminden dolayı %176,03'lük bir gerçekleşme sağlanmıştır.
04.4.2.03	Kurumlardan Alınan Şartlı Bağış ve Yardımlar	0,00	771.570,00	0	771.570,00	0,00	Kurumlardan cari nitelikte alınan şartlı bağış ve yardımlar bu bölüme gelir kaydedilmiştir.
04.5.1.13	YÖK Burs Destekleri	0,00	443.240,00	0	443.240,00	0,00	YÖK'den gelen doktora öğrencileri için burslar bu bölüme gelir kaydedilmiştir.
5	Diğer Gelirler	6.876.000	10.178.183,35	395.759,68	9.782.423,67	142,27	
05.1.9.01	Kişilerden Alacaklar Faizleri	0	15.302,02	0	15.302,02	0,00	Avans mahsubunu süresinde yapmadıkları için adlarına faiz tahakkuk eden ilgililerden yapılan tahsilatları içermektedir.
05.1.9.99	Diğer Faizler	0	39.053,71	0	39.053,71	0,00	Yukarıda Tanımlanmayan Diğer Faizler bu koda kaydedilmiştir.
05.2.6.16	Araştırma Projeleri Gelirleri Payı	93.000	177.352,96	151,03	177.201,93	190,54	Araştırma Projelerinden elde edilen gelirin öngörüsüne karşılık, yıl içerisinde yapılan projenin hedeflenenden daha fazla gerçekleşmesi nedeniyle %190,54 'lik bir gerçekleşme yaşanmıştır.
05.3.2.99	Diğer İdari Para Cezaları	0	11.089,52	810,20	11.089,52	0,00	Yapım işi kapsamında, işin zamanında teslim edilmemesi ve/veya sözleşme hükümlerine ve teknik şartnameye göre yapılmaması nedeniyle yüklenicilerden yapılan kesintilerden kaynaklanan tutarların tahsilatını içermektedir.
05.9.1.06	Kişilerden Alacaklar	0	739.991,70	635,11	739.991,70	0	Adlarına yersiz ve fazla ödemelerin tespit edilmesi, avansın zamanında mahsup edilmemesi nedeniyle kişi borcu olarak belirlenen tutarların tahsilatından kaynaklanmaktadır.
05.9.1.19	Öğrenci Katkı Payı Telafi Gelirleri	4.748.000	7.970.204,00	352.272,00	7.617.932,00	160,45	Mevcut bölüm ve programlardaki örgün öğrenim öğrencileri sayısı karşılığında Üniversitemiz hesabına aktarılan katkı payı tutarlarının tahsilatından kaynaklanmaktadır. %160,45 oranında bir gelir gerçekleşmesi olmuştur.
05.9.1.99	Yukarıda Tanımlanmayan Diğer Çeşitli Gelirler	2.035.000	1.225.189,44	43.336,65	1.181.852,79	58,08	Yukarıda Tanımlanmayan Diğer Çeşitli Gelirlerde bu koda kaydedilmiştir.
TOPLAM		411.573.000	642.475.234	499.586	641.975.648	226	

7.3.BÜTÇE GELİR-GİDER DENGESİ

7.3.1 Faaliyet Sonuçları Tablosu

Kamu İdaresi Kodu: 38.95.00.00

Kamu İdaresi Adı: YALOVA ÜNİVERSİTESİ

Tablo 76. Faaliyet Sonuçları Tablosu

FAALİYET SONUÇLARI TABLOSU																	
Kamu İdaresi Kodu 495						Mali Yıl: 2023											
Kamu İdaresi Adı YALOVA ÜNİVERSİTESİ																	
Hesap Kodu	Yardımcı Hesap				GİDERİN TÜRÜ	2021 YILI	2022 YILI	2023 YILI	Hesap Kodu	Yardımcı Hesap				GELİRİN TÜRÜ	2021 YILI	2022 YILI	2023 YILI
	Kod1	Kod2	Kod3	Kod4						Kod1	Kod2	Kod3	Kod4				
630	00	00	00	00	GİDERLER HESABI	146.575.034,73	265.121.644,60	611.572.372,25	600	00	00	00	00	GELİRLER HESABI	168.130.920,60	332.388.461,13	637.173.205,46
630	01	00	00	00	PERSONEL GİDERLERİ	105.299.379,88	183.804.738,26	398.040.253,81	600	03	00	00	00	Teşebbüs ve Mülkiyet Gelirleri	4.449.281,96	10.609.783,60	17.635.682,58
630	01	01	00	00	MEMURLAR	92.730.414,35	161.807.892,04	327.559.588,93	600	03	01	00	00	Mal ve Hizmet Satış Gelirleri	3.888.142,57	10.087.027,14	17.275.502,77
630	01	01	10	00	Temel Maaşlar	31.862.428,74	55.369.448,27	100.261.543,95	600	03	01	01	00	Mal Satış Gelirleri	1.250,00	400,00	8.000,00
630	01	01	10	01	Temel Maaşlar	6.589.350,31	11.648.960,01	23.722.182,49	600	03	01	01	01	Şartname, Basılı Evrak, Form Satış Gelirleri	1.250,00	400,00	8.000,00
630	01	01	10	02	Taban Aylığı	25.273.078,43	43.720.488,26	76.539.361,46	600	03	01	02	00	Hizmet Gelirleri	3.886.892,57	10.086.627,14	17.267.502,77

630	01	01	20	00	Zamlar ve Tazminatlar	31.836.363,47	55.161.823,32	136.758.530,66
630	01	01	20	01	Zamlar ve Tazminatlar	31.836.363,47	55.161.823,32	136.758.530,66
630	01	01	30	00	Ödenekler	21.159.055,45	38.592.663,52	71.218.832,98
630	01	01	30	01	Ödenekler	21.159.055,45	38.592.663,52	71.218.832,98
630	01	01	40	00	Sosyal Haklar	1.561.055,22	2.297.680,22	3.931.571,95
630	01	01	40	01	Sosyal Haklar	1.561.055,22	2.297.680,22	3.931.571,95
630	01	01	50	00	Ek Çalışma Karşılıkları	6.282.409,58	10.386.231,98	15.389.109,39
630	01	01	50	01	Ek Çalışma Karşılıkları	79.500,04	157.205,39	268.500,99
630	01	01	50	02	İş Sağlığı ve Güvenliği Hizmetleri Görevlendirme Ücretleri	36.200,79	0,00	0,00
630	01	01	50	03	Ek Ders Ücretleri	6.166.708,75	10.229.026,59	15.120.608,40
630	01	01	60	00	Ödül ve İkramiyeler	28.562,50	44,73	0,00
630	01	01	60	01	Ödül ve İkramiyeler	28.562,50	44,73	0,00
630	01	01	90	00	Diğer Giderler	539,39	0,00	0,00
630	01	01	90	01	Diğer Giderler	539,39	0,00	0,00
630	01	02	00	00	SÖZLEŞMELİ PERSONEL	1.334.589,83	2.107.930,73	8.102.924,69
630	01	02	10	00	Ücretler	1.248.532,21	1.825.241,80	5.881.940,42

600	03	01	02	03	Avukatlık Vekalet Ücreti Gelirleri	1.298,10	0,00	2.645,00
600	03	01	02	11	İlan ve Reklam Gelirleri	0,00	10.263,00	3.360,00
600	03	01	02	29	Örgün ve Yaygın Öğretimden Elde Edilen Gelirler	1.128.853,23	4.475.699,09	8.883.883,59
600	03	01	02	31	İkinci Öğretimden Elde Edilen Gelirler	1.400.039,38	1.778.261,16	2.156.765,68
600	03	01	02	32	Yaz Okulu Gelirleri	322.014,04	0,00	208.417,82
600	03	01	02	33	Tezsiz Yüksek Lisans Gelirleri	239.332,25	608.227,83	817.341,39
600	03	01	02	34	Tezli Yüksek Lisans Gelirleri	253.220,06	498.725,00	939.426,00
600	03	01	02	35	Doktora Gelirleri	63.436,56	298.567,00	587.807,00
600	03	01	02	41	Uluslararası Ortak Eğitim Öğretim Gelirleri	35.090,90	8.000,00	4.000,00
600	03	01	02	99	Diğer hizmet gelirleri	443.608,05	2.408.884,06	3.663.856,29
600	03	06	00	00	Kira Gelirleri	561.139,39	522.756,46	360.179,81
600	03	06	01	00	Taşınmaz Kiraları	561.139,39	522.756,46	360.179,81
600	03	06	01	01	Lojman Kira Gelirleri	66.626,28	6.734,00	2.109,60
600	03	06	01	99	Diğer Taşınmaz Kira Gelirleri	494.513,11	516.022,46	358.070,21
600	04	00	00	00	Alınan Bağış ve Yardımlar ile Özel Gelirler	157.291.785,51	313.943.429,02	602.779.704,47
600	04	01	00	00	Yurt Dışından Alınan Bağış ve Yardımlar	2.350.098,45	3.325.335,05	4.964.077,17

630	01	02	10	01	657 S.K. 4/B Sözleşmeli Personel Ücretleri	0,00	452.857,98	2.659.777,04
630	01	02	10	02	Kadro Karşılığı Sözleşmeli Personel Ücretleri	107.140,54	176.197,20	292.263,66
630	01	02	10	04	Yabancı Uyruklu Sözleşmeli Personelin Ücretleri	1.141.391,67	1.196.186,62	2.929.899,72
630	01	02	20	00	Zamlar ve Tazminatlar	33.470,60	199.674,55	1.980.314,17
630	01	02	20	01	657 S.K. 4/B Sözleşmeli Personel Zam ve Tazminatları	0,00	137.928,28	1.828.133,77
630	01	02	20	02	Kadro Karşılığı Sözleşmeli Personel Zam ve Tazminatları	33.470,60	61.746,27	152.180,40
630	01	02	30	00	Ödenekler	3.710,94	13.692,27	83.867,71
630	01	02	30	01	657 S.K. 4/B Sözleşmeli Personel Ödenekleri	0,00	8.482,80	60.622,18
630	01	02	30	02	Kadro Karşılığı Sözleşmeli Personel Ödenekleri	259,19	0,00	1.415,23
630	01	02	30	04	Yabancı Uyruklu Sözleşmeli Personelin Ödenekleri	3.451,75	5.209,47	21.830,30
630	01	02	40	00	Sosyal Haklar	48.876,08	69.322,11	156.802,39
630	01	02	40	01	657 S.K. 4/B Sözleşmeli Personel Sosyal Hakları	0,00	14.224,62	59.551,49
630	01	02	40	02	Kadro Karşılığı Sözleşmeli Personel Sosyal Hakları	1.036,24	1.704,13	2.826,75
630	01	02	40	04	Yabancı Uyruklu Sözleşmeli Personelin Sosyal Hakları	47.839,84	53.393,36	94.424,15

600	04	01	01	00	Cari	10.726,86	0,00	474.179,19
600	04	01	01	01	AB den Alınan Bağış ve Yardımlar	10.726,86	0,00	474.179,19
600	04	01	02	00	Sermaye	2.339.371,59	3.325.335,05	4.489.897,98
600	04	01	02	01	AB den Alınan Bağış ve Yardımlar	2.339.371,59	3.325.335,05	4.489.897,98
600	04	02	00	00	Merkezi Yönetim Bütçesine Dahil İdarelerden Alınan Bağış ve Yardımlar	152.116.000,00	307.072.685,00	590.572.000,00
600	04	02	01	00	Cari	124.116.000,00	230.810.685,00	496.952.000,00
600	04	02	01	01	Hazine yardımı	124.116.000,00	230.810.685,00	496.952.000,00
600	04	02	02	00	Sermaye	28.000.000,00	76.262.000,00	93.620.000,00
600	04	02	02	01	Hazine yardımı	28.000.000,00	76.262.000,00	93.620.000,00
600	04	03	00	00	Diğer İdarelerden Alınan Bağış ve Yardımlar	414.493,37	314.313,26	91.913,15
600	04	03	01	00	Cari	396.668,37	259.965,60	91.913,15
600	04	03	01	03	Diğerlerinden Alınan Bağış ve Yardımlar	396.668,37	259.965,60	91.913,15
600	04	03	02	00	Sermaye	17.825,00	54.347,66	0,00
600	04	03	02	03	Diğerlerinden Alınan Bağış ve Yardımlar	17.825,00	54.347,66	0,00

630	01	03	00	00	İŞÇİLER	10.801.196,59	19.141.047,55	60.726.134,30
630	01	03	10	00	Ücretler	6.921.415,93	12.632.440,45	32.159.972,04
630	01	03	10	01	Sürekli işçilerin Ücretleri	6.737.415,93	12.632.440,45	32.159.972,04
630	01	03	10	03	375 S. KHK'nın Geçici 23 üncü Md. Kapsamında Sürekli İşçi Kadrolarına Geçirilen İşçilerin Ücretleri	184.000,00	0,00	0,00
630	01	03	30	00	Sosyal Haklar	1.495.042,94	2.817.976,79	19.337.311,82
630	01	03	30	01	Sürekli İşçilerin Sosyal Hakları	1.495.042,94	2.817.976,79	19.337.311,82
630	01	03	40	00	Fazla Mesailer	0,00	17.917,85	0,00
630	01	03	40	01	Sürekli İşçilerin Fazla Mesailer	0,00	17.917,85	0,00
630	01	03	50	00	Ödül ve İkramiyeler	2.240.314,57	3.660.762,01	8.714.111,37
630	01	03	50	01	Sürekli İşçilerin Ödül ve İkramiyeleri	1.628.778,81	3.660.762,01	8.714.111,37
630	01	03	50	02	Geçici İşçilerin Ödül ve İkramiyeleri	531.535,76	0,00	0,00
630	01	03	50	03	375 S. KHK'nın Geçici 23 üncü Md. Kapsamında Sürekli İşçi Kadrolarına Geçirilen İşçilerin Ödül ve İkramiyeleri	80.000,00	0,00	0,00
630	01	03	90	00	Diğer Ödemeler	144.423,15	11.950,45	514.739,07

600	04	04	00	00	Kurumlardan ve Kişilerden Alınan Yardım ve Bağışlar	473.698,02	1.049.467,00	885.058,20
600	04	04	01	00	Cari	473.698,02	100.000,00	113.488,20
600	04	04	01	01	Kurumlardan alınan Bağış ve Yardımlar	473.698,02	0,00	113.488,20
600	04	04	01	03	Kurumlardan Alınan Şartlı Bağış ve Yardımlar	0,00	100.000,00	0,00
600	04	04	02	00	Sermaye	0,00	949.467,00	771.570,00
600	04	04	02	03	Kurumlardan Alınan Şartlı Bağış ve Yardımlar	0,00	949.467,00	771.570,00
600	04	05	00	00	Proje Yardımları	1.937.495,67	2.181.628,71	6.266.655,95
600	04	05	01	00	Cari	1.937.495,67	2.181.628,71	6.266.655,95
600	04	05	01	02	Özel Bütçeli İdarelerden Alınan Proje Yardımları	1.578.695,67	1.822.078,71	5.664.966,75
600	04	05	01	09	Diğerlerinden Alınan Proje Yardımları	0,00	0,00	158.449,20
600	04	05	01	13	YÖK Burs Destekleri	358.800,00	359.550,00	443.240,00
600	05	00	00	00	Diğer Gelirler	5.275.830,46	6.809.730,32	14.875.298,63
600	05	01	00	00	Faiz Gelirleri	586.457,68	95.274,81	47.970,65

630	01	03	90	01	Sürekli işçilerin Diğer Ödemeleri	144.423,15	11.950,45	514.739,07
630	01	04	00	00	Geçici Süreli Çalışanlar	171.137,84	559.476,27	905.721,23
630	01	04	10	00	Ücretler	171.137,84	559.476,27	905.721,23
630	01	04	10	02	Aday Çırak, Çırak ve Stajyer Öğrencilerin Ücretleri	511,52	2.200,14	176.729,23
630	01	04	10	04	Kısmi Zamanlı Çalışan Öğrencilerin Ücretleri	153.474,75	477.230,39	604.008,45
630	01	04	10	05	Ders Ücreti Karşılığında Görevlendirilenlerin Ücretleri	17.151,57	80.045,74	124.983,55
630	01	05	00	00	Diğer Personel	262.041,27	188.391,67	745.884,66
630	01	05	10	00	Ücret ve Diğer Ödemeler	262.041,27	188.391,67	745.884,66
630	01	05	10	90	Diğer Personele Yapılan Diğer Ödemeler	262.041,27	188.391,67	745.884,66
630	02	00	00	00	Sosyal Güvenlik Kurumlarına Devlet Primi Giderleri	14.171.084,35	24.780.725,16	51.954.893,41
630	02	01	00	00	Memurlar	11.505.916,88	20.031.013,13	37.214.966,93
630	02	01	10	00	Sosyal Güvenlik Kurumuna	11.505.916,88	20.031.013,13	37.214.966,93
630	02	01	10	01	Sosyal Güvenlik Primi Ödemeleri	6.967.715,99	12.101.371,66	22.553.122,55
630	02	01	10	02	Sağlık Primi Ödemeleri	4.538.200,89	7.929.641,47	14.661.844,38
630	02	02	00	00	Sözleşmeli Personel	257.255,55	372.456,70	1.303.036,49

600	05	01	09	00	Diğer Faizler	586.457,68	95.274,81	47.970,65
600	05	01	09	01	Kişilerden Alacaklar Faizleri	46.285,46	78.045,05	15.887,14
600	05	01	09	03	Mevduat Faizleri	539.139,39	0,00	0,00
600	05	01	09	99	Diğer Faizler	1.032,83	17.229,76	32.083,51
600	05	02	00	00	Kişi ve Kurumlardan Alınan Paylar	677.335,17	1.053.983,09	3.371.539,27
600	05	02	06	00	Özel Bütçeli İdarelere Ait Paylar	677.335,17	1.053.983,09	3.371.539,27
600	05	02	06	16	Araştırma Projeleri Gelirleri Payı	677.335,17	1.053.983,09	3.371.539,27
600	05	03	00	00	Para Cezaları	5.000,00	43.676,59	11.089,52
600	05	03	02	00	İdari Para Cezaları	5.000,00	43.676,59	11.089,52
600	05	03	02	99	Diğer İdari Para Cezaları	5.000,00	43.676,59	11.089,52
600	05	09	00	00	Diğer Çeşitli Gelirler	4.007.037,61	5.616.795,83	11.444.699,19
600	05	09	01	00	Diğer Çeşitli Gelirler	4.007.037,61	5.616.795,83	11.444.699,19
600	05	09	01	01	İrat Kaydedilecek Nakdi Teminatlar	205.881,80	22.355,50	3.548,80
600	05	09	01	06	Kişilerden Alacaklar	341.270,14	524.997,01	817.716,63
600	05	09	01	19	Öğrenci Katkı Payı Telif Gelirleri	3.092.543,00	4.731.078,20	7.970.204,00

630	02	02	10	00	Sosyal Güvenlik Kurumuna	257.255,55	372.456,70	1.303.036,49
630	02	02	10	01	Sosyal Güvenlik Primi Ödemeleri	162.928,86	239.598,70	826.829,80
630	02	02	10	02	Sağlık Primi Ödemeleri	94.326,69	132.858,00	476.206,69
630	02	03	00	00	İşçiler	2.354.863,93	4.171.054,53	13.004.370,99
630	02	03	10	00	Sosyal Güvenlik Kurumuna	2.145.542,70	3.800.294,12	11.848.679,31
630	02	03	10	01	Sosyal Güvenlik Primi Ödemeleri	1.360.588,05	2.409.942,61	7.513.888,98
630	02	03	10	02	Sağlık Primi Ödemeleri	784.954,65	1.390.351,51	4.334.790,33
630	02	03	40	00	İşsizlik Sigortası Fonuna	209.321,23	370.760,41	1.155.691,68
630	02	03	40	01	İşsizlik Sigortası Fonuna	209.321,23	370.760,41	1.155.691,68
630	02	04	00	00	Geçici Süreli Çalışanlar	53.047,99	206.200,80	355.653,13

600	05	09	01	99	Yukarıda Tanımlanmayan Diğer Çeşitli Gelirler	367.342,67	338.365,12	2.653.229,76
600	11	00	00	00	Değer ve Miktar Değişimleri Gelirleri	1.114.022,67	1.025.518,19	1.841.214,09
600	11	01	00	00	Döviz Mevcudunun Değerlemesinden Oluşan Olumlu Kur Farkları	1.114.022,67	1.025.518,19	1.841.214,09
600	11	01	01	00	Proje Özel Hesabında Kayıtlı Tutarlardan Kaynaklananlar	1.114.022,67	1.025.518,19	1.841.214,09
600	25	00	00	00	Kamu İdarelerinden Bedelsiz Olarak Alınan Mali Olmayan Varlıklardan Elde Edilen Gelirler	0,00	0,00	41.305,69
600	25	01	00	00	Genel Bütçe Kapsamındaki Kamu İdarelerinden Bedelsiz Olarak Alınan Mali Olmayan Varlıklardan Elde Edilen Gelirler	0,00	0,00	41.305,69
600	25	01	05	00	Bedelsiz Olarak Alınan Tesis Makine ve Cihazlar	0,00	0,00	41.305,69
GELİRLER TOPLAMI (B)						168.130.920,60	332.388.461,13	637.173.205,46
Hesap Kodu	Yardımcı Hesap				İNDİRİM, İADE VE İSKONTONUN TÜRÜ	2021 YILI	2022 YILI	2023 YILI
	Kod1 Kod3	Kod2 Kod4						
610	00	00	00	00	İNDİRİM, İADE VE İSKONTOLAR HESABI	459.116,54	88.945,59	499.585,53

630	02	04	10	00	Sosyal Güvenlik Kurumuna	53.047,99	206.200,80	321.741,27
630	02	04	10	01	Sosyal Güvenlik Primi Ödemeleri	53.047,99	206.200,80	321.741,27
630	02	04	40	00	İşsizlik Sigortası Fonuna	0,00	0,00	33.911,86
630	02	04	40	01	İşsizlik Sigortası Fonuna	0,00	0,00	33.911,86
630	02	99	00	00	Sosyal Güvenlik Primi Ödemeleri Gecikme Cezası ve Zamları	0,00	0,00	76.865,87
630	03	00	00	00	Mal ve Hizmet Alım Giderleri	11.713.734,41	28.197.067,65	39.912.835,94
630	03	02	00	00	Tüketime Yönelik Mal ve Malzeme Alımları	6.902.817,11	22.278.772,39	30.390.672,95
630	03	02	10	00	Kırtasiye, Yayın, Baskı ve Büro Malzemesi Alımları	21.625,00	41.137,50	115.172,40
630	03	02	10	01	Kırtasiye Alımları	9.145,00	0,00	38.280,00
630	03	02	10	03	Periyodik Yayın Alımları	12.480,00	41.137,50	62.550,00
630	03	02	10	05	Baskı ve Cilt Giderleri	0,00	0,00	14.342,40
630	03	02	20	00	Su ve Temizlik Malzemesi Alımları	941.679,12	1.086.573,15	923.454,79
630	03	02	20	01	Su Alımları	941.679,12	1.086.573,15	923.454,79
630	03	02	30	00	Enerji Alımları	3.792.983,44	11.748.299,39	16.721.977,20
630	03	02	30	01	Yakacak Alımları	1.053.075,58	2.387.374,31	4.217.384,17

610	03	00	00	00	Teşebbüs ve Mülkiyet Gelirleri	7.842,60	60.665,50	103.825,85
610	03	01	00	00	Mal ve Hizmet Satış Gelirleri	6.988,92	60.665,50	101.717,05
610	03	01	02	00	Hizmet Gelirleri	6.988,92	60.665,50	101.717,05
610	03	01	02	29	Örgün ve Yaygın Öğretimden Elde Edilen Gelirler	400,00	1.964,00	38.022,50
610	03	01	02	31	İkinci Öğretimden Elde Edilen Gelirler	6.588,92	43.579,00	23.412,75
610	03	01	02	32	Yaz Okulu Gelirleri	0,00	0,00	5.448,47
610	03	01	02	33	Tezsiz Yüksek Lisans Gelirleri	0,00	14.814,50	34.833,33
610	03	01	02	34	Tezli Yüksek Lisans Gelirleri	0,00	308,00	0,00
610	03	06	00	00	Kira Gelirleri	853,68	0,00	2.108,80
610	03	06	01	00	Taşınmaz Kiraları	853,68	0,00	2.108,80
610	03	06	01	01	Lojman Kira Gelirleri	0,00	0,00	2.108,80
610	03	06	01	99	Diğer Taşınmaz Kira Gelirleri	853,68	0,00	0,00
610	04	00	00	00	Alınan Bağış ve Yardımlar ile Özel Gelirler	449.610,37	0,00	0,00
610	04	04	00	00	Kurumlardan ve Kişilerden Alınan Yardım ve Bağışlar	449.610,37	0,00	0,00
610	04	04	01	00	Cari	449.610,37	0,00	0,00

630	03	02	30	02	Akaryakıt ve Yağ Alımları	91.513,98	259.416,01	418.302,54
630	03	02	30	03	Elektrik Alımları	2.648.393,88	9.101.509,07	12.086.290,49
630	03	02	40	00	Yiyecek, İçecek ve Yem Alımları	1.728.319,97	8.815.762,35	11.505.944,98
630	03	02	40	01	Yiyecek Alımları	1.728.319,97	8.812.762,35	11.505.944,98
630	03	02	40	90	Diğer Yiyecek, İçecek ve Yem Alımları	0,00	3.000,00	0,00
630	03	02	60	00	Özel Malzeme Alımları	418.209,58	587.000,00	1.106.123,58
630	03	02	60	01	Laboratuvar Malzemesi ile Kimyevi ve Temrinlik Malzeme Alımları	418.209,58	587.000,00	1.106.123,58
630	03	02	90	00	Diğer Tüketim Mal ve Malzemesi Alımları	0,00	0,00	18.000,00
630	03	02	90	90	Diğer Tüketim Mal ve Malzemesi Alımları	0,00	0,00	18.000,00
630	03	03	00	00	Yolluklar	1.390.850,35	2.993.754,95	4.517.765,15
630	03	03	10	00	Geçici Görev Yollukları	120.940,49	536.994,28	1.235.006,97
630	03	03	10	01	Yurtiçi Geçici Görev Yollukları	42.406,96	303.097,86	486.748,39
630	03	03	10	03	Yurtdışı Geçici Görev Yollukları	78.533,53	233.896,42	748.258,58
630	03	03	20	00	Sürekli Görev Yollukları	83.982,91	93.785,02	164.495,52
630	03	03	20	01	Yurtiçi Sürekli Görev Yollukları	78.569,76	93.785,02	164.495,52

610	04	04	01	01	Kurumlardan alınan Bağış ve Yardımlar	449.610,37	0,00	0,00
610	05	00	00	00	Diğer Gelirler	1.663,57	28.280,09	395.759,68
610	05	02	00	00	Kişi ve Kurumlardan Alınan Paylar	0,00	0,00	151,03
610	05	02	06	00	Özel Bütçeli İdarelere Ait Paylar	0,00	0,00	151,03
610	05	02	06	16	Araştırma Projeleri Gelirleri Payı	0,00	0,00	151,03
610	05	03	00	00	Para Cezaları	0,00	810,20	0,00
610	05	03	02	00	İdari Para Cezaları	0,00	810,20	0,00
610	05	03	02	99	Diğer İdari Para Cezaları	0,00	810,20	0,00
610	05	09	00	00	Diğer Çeşitli Gelirler	1.663,57	27.469,89	395.608,65
610	05	09	01	00	Diğer Çeşitli Gelirler	1.663,57	27.469,89	395.608,65
610	05	09	01	06	Kişilerden Alacaklar	644,48	635,11	0,00
610	05	09	01	19	Öğrenci Katkı Payı Telif Gelirleri	0,00	14.473,00	352.272,00
610	05	09	01	99	Yukarıda Tanımlanmayan Diğer Çeşitli Gelirler	1.019,09	12.361,78	43.336,65
İNDİRİM,İADE VE İSKONTO TOPLAMI (C)						459.116,54	88.945,59	499.585,53

630	03	03	20	02	Yurtdışı Sürekli Görev Yollukları	5.413,15	0,00	0,00
630	03	03	90	00	Diğer Yolluklar	1.185.926,95	2.362.975,65	3.118.262,66
630	03	03	90	01	Profesör Uzman ve Memur Mübadele Giderleri	126.423,88	332.946,33	655.450,16
630	03	03	90	02	Öğrenci Mübadele Giderleri	1.059.503,07	2.030.029,32	2.462.812,50
630	03	04	00	00	Görev Giderleri	479.774,13	457.450,04	873.727,28
630	03	04	20	00	Yasal Giderler	0,00	0,00	9.373,52
630	03	04	20	90	Diğer Yasal Giderler	0,00	0,00	9.373,52
630	03	04	30	00	Ödenecek Vergi, Resim, Harçlar ve Benzeri Giderler	273.919,42	339.179,00	750.607,76
630	03	04	30	02	İşletme Ruhsatı Ödemeleri ve Benzeri Giderler	3.965,00	1.260,17	0,00
630	03	04	30	90	Diğer Vergi, Resim ve Harçlar ve Benzeri Giderler	269.954,42	337.918,83	750.607,76
630	03	04	70	00	Mahkeme Harç ve Giderleri	36.556,22	33.898,28	63.345,25
630	03	04	70	01	Mahkeme Harç ve Giderleri	36.556,22	33.898,28	63.345,25
630	03	04	80	00	Herhangi Bir Hizmet Tertibi ile İlişkilendirilemeyen İlama Bağlı Borçlar	169.298,49	81.547,36	6.135,97
630	03	04	80	01	Herhangi Bir Hizmet Tertibi ile İlişkilendirilemeyen İlama Bağlı Borçlar	169.298,49	81.547,36	6.135,97
630	03	04	90	00	Diğer Görev Giderleri	0,00	2.825,40	44.264,78

630	03	04	90	90	Sınıflandırmaya Girmeyen Diğer Görev Giderleri	0,00	2.825,40	44.264,78
630	03	05	00	00	Hizmet Alımları	2.730.205,38	2.254.410,31	3.448.251,43
630	03	05	10	00	Genel Hizmet Alımları	568.778,44	342.448,96	904.015,25
630	03	05	10	01	Etüt-Proje Bilirkişi Ekspertiz Giderleri	0,00	5.590,28	0,00
630	03	05	10	02	Araştırma ve Geliştirme Hizmet Alım Giderleri	298.499,44	254.848,68	892.235,25
630	03	05	10	17	Toplantı ve Organizasyon Hizmeti Alım Giderleri	0,00	0,00	11.780,00
630	03	05	10	90	Diğer Genel Hizmet Alımları	270.279,00	82.010,00	0,00
630	03	05	20	00	Haberleşme Giderleri	64.204,75	74.964,98	121.565,92
630	03	05	20	01	Posta ve Telgraf Giderleri	15.892,91	29.188,58	58.054,60
630	03	05	20	02	Telefon Abonelik ve Kullanım Ücretleri	48.311,84	35.864,40	48.643,32
630	03	05	20	04	Haberleşme Cihazları Ruhsat ve Kullanım Giderleri	0,00	0,00	14.868,00
630	03	05	20	90	Diğer Haberleşme Giderleri	0,00	9.912,00	0,00
630	03	05	30	00	Taşıma Giderleri	20.900,00	130.650,00	246.400,00
630	03	05	30	03	Yük Taşıma Giderleri	0,00	0,00	206.400,00
630	03	05	30	04	Geçiş Ücretleri	20.900,00	51.000,00	40.000,00
630	03	05	30	90	Diğer Taşıma Giderleri	0,00	79.650,00	0,00

630	03	05	40	00	Tarifeye Bağlı Ödemeler	102.068,89	205.241,60	422.816,95
630	03	05	40	01	İlan Giderleri	87.385,89	165.611,60	364.606,67
630	03	05	40	02	Sigorta Giderleri	14.683,00	37.330,00	57.634,44
630	03	05	40	90	Diğer Tarifeye Bağlı Ödemeler	0,00	2.300,00	575,84
630	03	05	50	00	Kiralar	953.427,31	728.108,77	811.414,55
630	03	05	50	02	Taşıt Kiralama Giderleri	366.339,47	5.677,92	0,00
630	03	05	50	06	Lojman Kiralama Giderleri	184.336,20	11.515,88	0,00
630	03	05	50	12	Personel Servisi Kiralama Giderleri	402.751,64	710.914,97	811.414,55
630	03	05	70	00	Yargılama Giderleri	386,00	0,00	0,00
630	03	05	70	05	Arabuluculuk Ücreti Giderleri	386,00	0,00	0,00
630	03	05	90	00	Diğer Hizmet Alımları	1.020.439,99	772.996,00	942.038,76
630	03	05	90	03	Kurslara Katılma ve Eğitim Giderleri	5.127,00	45.757,00	28.710,00
630	03	05	90	90	Sınıflandırmaya Girmeyen Diğer Hizmet Alımları	1.015.312,99	727.239,00	913.328,76
630	03	06	00	00	Temsil ve Tanıtma Giderleri	12.533,88	19.799,50	71.911,00
630	03	06	10	00	Temsil, Tanıtma ve Ağırlama Giderleri	7.393,32	16.501,40	46.106,20
630	03	06	10	01	Temsil, Tanıtma ve Ağırlama Giderleri	7.393,32	16.501,40	46.106,20

630	03	06	20	00	Toplantı ve Organizasyon Giderleri	5.140,56	3.298,10	25.804,80
630	03	06	20	01	Toplantı ve Organizasyon Giderleri	5.140,56	3.298,10	25.804,80
630	03	07	00	00	Menkul Mal, Gayrimaddi Hak Alım, Bakım ve Onarım Giderleri	192.556,26	180.957,49	600.608,13
630	03	07	10	00	Menkul Mal Alım Giderleri	13.360,00	22.000,00	90.846,80
630	03	07	10	01	Büro ve İşyeri Mal ve Malzeme Alımları	360,00	0,00	0,00
630	03	07	10	04	Yangından Korunma Malzemeleri Alımları	0,00	0,00	57.846,80
630	03	07	10	90	Diğer Dayanıklı Mal ve Malzeme Alımları	13.000,00	22.000,00	33.000,00
630	03	07	20	00	Gayri Maddi Hak Alımları	16.573,88	30.685,90	116.338,00
630	03	07	20	01	Bilgisayar Yazılım Alımları ve Yapımları	0,00	17.700,00	0,00
630	03	07	20	02	Fikri Hak Alımları	16.573,88	837,80	0,00
630	03	07	20	90	Diğer Gayri Maddi Hak Alımları	0,00	12.148,10	116.338,00
630	03	07	30	00	Bakım ve Onarım Giderleri	162.622,38	128.271,59	393.423,33
630	03	07	30	02	Makine Teçhizat Bakım ve Onarım Giderleri	108.545,00	102.071,38	185.307,20
630	03	07	30	03	Taşıt Bakım ve Onarım Giderleri	43.428,88	10.447,21	90.813,13
630	03	07	30	90	Diğer Bakım ve Onarım Giderleri	10.648,50	15.753,00	117.303,00
630	03	08	00	00	Gayrimenkul Mal Bakım ve Onarım Giderleri	4.997,30	11.922,97	9.900,00

630	03	08	10	00	Hizmet Binası Bakım ve Onarım Giderleri	4.997,30	11.922,97	9.900,00
630	03	08	10	02	Eğitim ve Öğretim Tesisi Bakım ve Onarım Giderleri	4.997,30	11.922,97	9.900,00
630	05	00	00	00	Cari Transferler	4.422.634,73	6.333.903,22	13.034.294,35
630	05	01	00	00	Görevlendirme Giderleri	3.203.183,75	4.723.747,67	11.233.676,32
630	05	01	20	00	Sosyal Güvenlik Kurumlarına	3.203.183,75	4.723.747,67	11.233.676,32
630	05	01	20	05	Sosyal Güvenlik Kurumuna 5434 Sayılı Kanun Kapsamında Emekli İkramiyeleri Karşılığı Yapılan Ödemeler	3.203.183,75	4.723.747,67	11.233.676,32
630	05	03	00	00	Kar Amacı Gütmeyen Kuruluşlara Yapılan Transferler	843.412,12	340.139,20	957.312,17
630	05	03	10	00	Kar Amacı Gütmeyen Kuruluşlara	843.412,12	340.139,20	957.312,17
630	05	03	10	05	Memurların Öğle Yemeğine Yardım	48.231,37	314.659,02	531.773,58
630	05	03	10	90	Kar Amacı Gütmeyen Diğer Kuruluşlara	795.180,75	25.480,18	425.538,59
630	05	04	00	00	Hanehalkı ve İşletmelere Yapılan Transferler	376.038,86	1.270.016,35	843.305,86
630	05	04	10	00	Burslar ve Harçlıklar	326.752,50	337.800,00	414.890,00
630	05	04	10	01	Yurtiçi Burslar ve Harçlıklar	326.752,50	337.800,00	414.890,00
630	05	04	80	00	Ekonomik/Mali Amaçlı Transferler	0,00	750.000,00	0,00
630	05	04	80	90	Ekonomik/Mali Amaçlı Diğer Transferler	0,00	750.000,00	0,00

630	05	04	90	00	Hane Halkına ve İşletmelere Yapılan Diğer Transferler	49.286,36	182.216,35	428.415,86
630	05	04	90	02	Siyasi Tanıtma Giderleri	0,00	126,00	0,00
630	05	04	90	90	Sınıflandırmaya Girmeyen Hane Halkı ve İşletmelere Yapılan Diğer Transferler	49.286,36	182.090,35	428.415,86
630	11	00	00	00	Değer ve Miktar Değişimleri Giderleri	65.904,51	205.911,67	87.760,21
630	11	01	00	00	Döviz Mevcudunun Değerlemesinden Oluşan Olumsuz Kur Farkları	65.904,51	205.911,67	87.760,21
630	11	01	01	00	Proje Özel Hes.Kayıtlı Tut.Değerlemesinden Kaynaklananlar	65.904,51	205.911,67	87.760,21
630	13	00	00	00	Amortisman Giderleri	7.570.752,74	11.428.791,31	64.082.857,29
630	13	01	00	00	Maddi Duran Varlıkların Amortisman Giderleri	6.905.486,51	9.939.076,58	62.153.941,15
630	13	01	01	00	Yer Altı ve Yer Üstü Düzenlerinin Amortisman Giderleri	905.869,38	905.869,38	6.874.509,69
630	13	01	02	00	Binaların Amortisman Giderleri	2.833.240,37	2.757.475,91	33.553.786,45
630	13	01	03	00	Tesis, Makine ve Cihazların Amortisman Giderleri	977.294,53	1.380.016,87	5.218.185,62
630	13	01	04	00	Taşıtların Amortisman Giderleri	67.285,54	72.735,89	536.832,24
630	13	01	05	00	Demirbaşların Amortisman Giderleri	2.121.796,69	4.822.978,53	15.970.627,15
630	13	02	00	00	Maddi Olmayan Duran Varlıkların Amortisman Giderleri	665.057,29	1.489.714,73	1.928.916,14

630	13	02	01	00	Hakların Amortisman Giderleri	665.057,29	1.489.714,73	1.928.916,14
630	13	03	00	00	Diğer Duran Varlıkların Amortisman Giderleri	208,94	0,00	0,00
630	13	03	02	00	Elden Çıkarılacak Maddi Duran Varlıkların Amortisman Giderleri	208,94	0,00	0,00
630	14	00	00	00	İlk Madde ve Malzeme Giderleri	752.467,25	1.661.978,51	4.154.112,88
630	14	01	00	00	Kırtasiye Malzemeleri	127.272,16	333.303,19	503.413,99
630	14	02	00	00	Beslenme/Gıda Amaçlı ve Mutfakta Kullanılan Tüketim Malzemeleri	513,30	21.871,40	93.435,47
630	14	03	00	00	Tıbbi ve Laboratuvar Sarf Malzemeleri	138.039,88	89.038,89	308.245,20
630	14	04	00	00	Yakıtlar, Yakıt Katkıları ve Katkı Yağlar	1.215,40	4.637,30	7.429,00
630	14	05	00	00	Temizleme Ekipmanları	83.526,03	149.603,40	271.941,96
630	14	06	00	00	Giyecek, Mefruşat ve Tuhafiye Malzemeleri	130.412,40	211.398,73	404.826,80
630	14	07	00	00	Yiyecek	0,00	81.871,64	94.685,90
630	14	08	00	00	İçecek	0,00	4.101,23	3.484,50
630	14	10	00	00	Zirai Maddeler	1.976,40	0,00	36.748,08
630	14	12	00	00	Bakım Onarım ve Üretim Malzemeleri	53.966,84	205.342,51	465.176,95
630	14	13	00	00	Yedek Parçalar	73.326,21	55.139,84	1.822.863,54

630	14	14	00	00	Nakil Vasıtaları Lastikleri	23.227,12	5.100,00	19.020,99
630	14	15	00	00	Değişim, Bağış ve Satış Amaçlı Yayınlar	11.698,00	8.948,00	24.402,06
630	14	16	00	00	Spor Malzemeleri Grubu	47,20	84.245,62	9.601,66
630	14	99	00	00	Diğer Tüketim Amaçlı Malzemeler	107.246,31	407.376,76	88.836,78
630	15	00	00	00	Karşılık Giderleri	0,00	0,00	31.391.200,27
630	15	04	00	00	Kıdem Tazminatı Karşılıkları	0,00	0,00	31.391.200,27
630	20	00	00	00	Silinen Alacaklardan Kaynaklanan Giderler	2.281,84	1.004,87	0,00
630	20	02	00	00	Kişilerden Alacaklardan Silinenler	2.281,84	1.004,87	0,00
630	20	02	09	00	Diğer Mevzuat Hükümleri Gereğince Silinenler	2.281,84	1.004,87	0,00
630	20	02	09	90	Fazla veya Yersiz Olarak Kaydedilen Alacaklar ve Faizleri	2.281,84	0,00	0,00
630	20	02	09	99	Diğer Mevzuat Gereğince Silinenler	0,00	1.004,87	0,00
630	25	00	00	00	Kamu İdarelerine Bedelsiz Olarak Devredilen Mali Olmayan Varlıklardan Kaynaklanan Giderler	0,00	16.166,00	309.799,54
630	25	01	00	00	Genel Bütçe Kapsamındaki Kamu İdarelerine Bedelsiz Olarak Devredilen Varlıklardan Kaynaklanan Giderler	0,00	0,00	8.499,54

630	25	01	05	00	Bedelsiz Olarak Devredilen Tesis Makine ve Cihazlar	0,00	0,00	8.499,54
630	25	02	00	00	Özel Bütçe Kapsamındaki Kamu İdarelerine Bedelsiz Olarak Devredilen Varlıklardan Kaynaklanan Giderler	0,00	0,00	301.300,00
630	25	02	04	00	Bedelsiz Olarak Devredilen Binalar	0,00	0,00	301.300,00
630	25	05	00	00	Mahalli İdarelere Bedelsiz Olarak Devredilen Varlıklardan Kaynaklanan Giderler	0,00	16.166,00	0,00
630	25	05	01	00	Bedelsiz Olarak Devredilen Stoklar	0,00	16.166,00	0,00
630	30	00	00	00	Proje Kapsamında Yapılan Cari Giderler	2.537.253,64	8.459.906,64	7.614.664,50
630	30	06	00	00	Proje Kapsamında Yapılan Cari Giderler	2.537.253,64	8.459.906,64	7.614.664,50
630	30	06	06	00	Menkul Malların Büyük Onarım Giderleri	0,00	248.146,58	245.555,52
630	30	06	06	20	Malzeme Giderleri	0,00	81.762,20	0,00
630	30	06	06	90	Menkul Malların Diğer Büyük Onarım Giderleri	0,00	166.384,38	245.555,52
630	30	06	07	00	Gayrimenkul Büyük Onarım Giderleri	2.535.713,71	8.041.176,59	7.102.871,81
630	30	06	07	10	Müşavir Firma ve Kişilere Ödemeler	2.535.713,71	8.041.176,59	7.102.871,81
630	30	06	09	00	Diğer Sermaye Giderleri	1.539,93	170.583,47	266.237,17

					2021 YILI	2022 YILI	2023 YILI				
					2021 YILI	2022 YILI	2023 YILI	2021 YILI	2022 YILI	2023 YILI	
630	30	06	09	20	Yolluk Giderleri	1.539,93	170.583,47	266.237,17			
630	99	00	00	00	Diğer Giderler	39.541,38	231.451,31	989.700,05			
630	99	99	00	00	Yukarıda Tanımlanamayan Diğer Giderler	39.541,38	231.451,31	989.700,05			
GİDERLER TOPLAMI (A)					146.575.034,73	265.121.644,60	611.572.372,25				
					2021 YILI	2022 YILI	2023 YILI	2021 YILI	2022 YILI	2023 YILI	
GİDERLER TOPLAMI (A)					146.575.034,73	265.121.644,60	611.572.372,25	NET GELİR (D= (B-C))	167.671.804,06	332.299.515,54	636.673.619,93
GELİRLER TOPLAMI (B)					168.130.920,60	332.388.461,13	637.173.205,46	ENFLASYON DÜZELTMESİ (E)	0,00	0,00	0,00
İNDİRİM İADE İSKONTO TOPLAMI (C)					459.116,54	88.945,59	499.585,53	FAALİYET SONUCU [((D+E)-A)](+/-)	21.096.769,33	67.177.870,94	25.101.247,68

7.3.2 Bilanço Bilgileri

Tablo 77. 2023 Yılı Bilanço Bilgileri

Kamu İdaresi Kodu 495					Yıl: 2023				
Kamu İdaresi Adı YALOVA ÜNİVERSİTESİ									
AKTİF HESAPLAR		2021 YILI	2022 YILI	2023 YILI	PASİF HESAPLAR		2021 YILI	2022 YILI	2023 YILI
1	DÖNEN VARLIKLAR	31.379.645,24	44.737.124,85	73.649.142,32	3	KISA VADELİ YABANCI KAYNAKLAR	4.601.368,03	7.454.677,54	6.964.914,42
10	HAZIR DEĞERLER	3.656.573,89	3.979.249,83	5.210.120,63	32	FAALİYET BORÇLARI	0,00	0,00	0,00
102	BANKA HESABI	683.500,00	0,00	0,00	33	EMANET YABANCI KAYNAKLAR	1.992.905,36	2.988.156,27	2.580.064,92
104	PROJE ÖZEL HESABI	2.973.073,89	3.979.249,83	5.210.120,63	330	ALINAN DEPOZİTO VE TEMİNATLAR HESABI	1.361.270,94	2.562.784,29	2.206.699,30
12	FAALİYET ALACAKLARI	14.842.645,90	23.921.121,60	1.055.509,30	333	EMANETLER HESABI	631.634,42	425.371,98	373.365,62
120	GELİRLERDEN ALACAKLAR HESABI	14.656.818,00	23.735.293,70	869.681,40	36	ÖDENECEK DİĞER YÜKÜMLÜLÜKLER	1.751.991,09	4.071.202,26	4.353.228,78
121	GELİRLERDEN TAKİPLİ ALACAKLAR HESABI	184.761,69	184.761,69	184.761,69	360	ÖDENECEK VERGİ VE FONLAR HESABI	1.340.752,09	3.223.599,82	2.083.735,28
126	VERİLEN DEPOZİTO VE TEMİNATLAR HESABI	1.066,21	1.066,21	1.066,21	361	ÖDENECEK SOSYAL GÜVENLİK KESİNTİLERİ HESABI	381.445,34	788.193,64	2.103.910,34
13	KURUM ALACAKLARI	6.159.207,80	4.820.126,33	40.505.090,60	362	FONLAR VEYA DİĞER KAMU İDARELERİ ADINA YAPILAN TAHSİLAT HESABI	29.793,66	59.408,80	165.583,16
135	TEK HAZİNE KURUMLAR HESABINDAN ALACAKLAR HESABI	6.159.207,80	4.820.126,33	40.505.090,60	37	BORÇ VE GİDER KARŞILIKLARI	838.494,78	361.732,38	27.397,18
14	DİĞER ALACAKLAR	623.821,43	1.016.876,57	1.151.710,06	372	KIDEM TAZMİNATI KARŞILIĞI HESABI	838.494,78	361.732,38	27.397,18
140	KİŞİLERDEN ALACAKLAR HESABI	623.821,43	1.016.876,57	1.151.710,06	38	GELECEK AYLARA AİT GELİRLER VE GİDER TAHAKKUKLARI	17.976,80	33.586,63	4.223,54

15	STOKLAR	1.960.536,30	2.842.137,24	7.845.382,05	380	GELECEK AYLARA AİT GELİRLER HESABI	17.976,80	33.586,63	4.223,54
150	İLK MADDE VE MALZEME HESABI	1.960.536,30	2.842.137,24	7.845.382,05	4	UZUN VADELİ YABANCI KAYNAKLAR	10.700.545,61	10.883.584,63	42.532.824,23
16	ÖN ÖDEMELER	4.136.859,92	8.157.613,28	17.881.329,68	43	DİĞER BORÇLAR	83.534,01	266.573,03	628.212,36
162	BÜTÇE DIŞI AVANS VE KREDİLER HESABI	4.136.859,92	8.157.613,28	17.881.329,68	430	ALINAN DEPOZİTO VE TEMİNATLAR HESABI	83.534,01	266.573,03	628.212,36
2	DURAN VARLIKLAR	1.245.032.511,23	1.573.334.742,61	46.372.944.442,31	47	BORÇ VE GİDER KARŞILIKLARI	10.613.411,60	10.613.411,60	41.904.611,87
22	FAALİYET ALACAKLARI	565.645,55	772.354,08	1.110.283,41	472	KIDEM TAZMİNATI KARŞILIĞI HESABI	10.613.411,60	10.613.411,60	41.904.611,87
220	GELİRLERDEN ALACAKLAR HESABI	25.341,24	48.879,01	0,00	48	GELECEK YILLARA AİT GELİRLER VE GİDER TAHAKKUKLARI	3.600,00	3.600,00	0,00
226	VERİLEN DEPOZİTO VE TEMİNATLAR HESABI	540.304,31	723.475,07	1.110.283,41	480	GELECEK YILLARA AİT GELİRLER HESABI	3.600,00	3.600,00	0,00
24	MALİ DURAN VARLIKLAR	260.000,00	1.010.000,00	1.010.000,00	5	ÖZ KAYNAKLAR	1.261.110.242,83	1.599.733.605,29	46.397.095.845,98
241	MAL VE HİZMET ÜRETEKURULUŞLARA YATIRILAN SERMAYELER HESABI	250.000,00	1.000.000,00	1.000.000,00	50	NET DEĞER	1.221.777.554,30	1.507.146.590,90	5.088.036.569,34
242	DÖNER SERMAYELİ KURULUŞLARA YATIRILAN SERMAYELER HESABI	10.000,00	10.000,00	10.000,00	500	NET DEĞER HESABI	1.221.777.554,30	1.507.146.590,90	5.088.036.569,34
25	MADDİ DURAN VARLIKLAR	1.244.206.865,68	1.571.552.388,53	46.370.824.158,90	51	DEĞER HAREKETLERİ	4.359.086,49	-1.613,26	-1.613,26
250	ARAZİ VE ARSALAR HESABI	1.061.406.920,39	1.332.058.657,68	44.636.137.740,92	519	DEĞER HAREKETLERİ SONUÇ HESABI	4.359.086,49	-1.613,26	-1.613,26
251	YERALTI VE YERÜSTÜ DÜZENLERİ HESABI	25.204.391,31	25.204.391,31	197.444.179,37	57	GEÇMİŞ YILLAR OLUMLU FAALİYET SONUÇLARI	413.194.662,03	485.689.268,83	41.898.699.643,20

252	BİNALAR HESABI	149.097.851,66	145.662.091,24	1.668.925.761,79	570	GEÇMİŞ YILLAR OLUMLU FAALİYET SONUÇLARI HESABI	413.194.662,03	485.689.268,83	41.898.699.643,20
253	TESİS, MAKİNE VE CİHAZLAR HESABI	15.174.217,71	17.302.551,16	33.935.496,67	58	GEÇMİŞ YILLAR OLUMSUZ FAALİYET SONUÇLARI	-399.317.829,32	-460.278.512,12	-614.740.000,98
254	TAŞITLAR HESABI	1.039.379,53	1.037.202,43	6.900.485,63	580	GEÇMİŞ YILLAR OLUMSUZ FAALİYET SONUÇLARI HESABI (-)	-399.317.829,32	-460.278.512,12	-614.740.000,98
255	DEMİRBAŞLAR HESABI	34.364.415,65	41.589.758,25	69.366.901,80	59	DÖNEM FAALİYET SONUÇLARI	21.096.769,33	67.177.870,94	25.101.247,68
257	BİRİKMİŞ AMORTİSMANLAR VE DEĞER DÜŞÜKLÜĞÜ KARŞILIĞI HESABI (-)	-70.393.879,44	-80.044.754,53	-312.019.598,72	590	DÖNEM OLUMLU FAALİYET SONUCU HESABI	158.746.955,13	321.723.272,63	615.822.894,76
258	YAPILMAKTA OLAN YATIRIMLAR HESABI	28.313.568,87	88.742.490,99	70.133.191,44	591	DÖNEM OLUMSUZ FAALİYET SONUCU HESABI (-)	-137.650.185,80	-254.545.401,69	-590.721.647,08
26	MADDİ OLMAYAN DURAN VARLIKLAR	0,00	0,00	0,00					
260	HAKLAR HESABI	3.895.150,57	5.384.865,30	7.456.227,49					
268	BİRİKMİŞ AMORTİSMANLAR VE DEĞER DÜŞÜKLÜĞÜ KARŞILIĞI HESABI (-)	-3.895.150,57	-5.384.865,30	-7.456.227,49					
29	DİĞER DURAN VARLIKLAR	0,00	0,00	0,00					
294	ELDEN ÇIKARILACAK STOKLAR VE MADDİ DURAN VARLIKLAR HESABI	1.236.870,78	1.436.325,90	1.681.273,77					
299	BİRİKMİŞ AMORTİSMANLAR HESABI (-)	-1.236.870,78	-1.436.325,90	-1.681.273,77					
AKTİF TOPLAMI		1.276.412.156,47	1.618.071.867,46	46.446.593.584,63	PASİF TOPLAMI		1.276.412.156,47	1.618.071.867,46	46.446.593.584,63

Bilanço Dipnotları:	2021 YILI	2022 YILI	2023 YILI
910 ALINAN TEMİNAT MEKTUPLARI HESABI	9.721.055,05	13.082.673,93	9.823.773,65
911 ALINAN TEMİNAT MEKTUPLARI EMANETLERİ HESABI	9.721.055,05	13.082.673,93	9.823.773,65
920 GİDER TAAHHÜTLERİ HESABI	38.228.439,96	17.406.653,25	22.570.796,79
921 GİDER TAAHHÜTLERİ KARŞILIĞI HESABI	38.228.439,96	17.406.653,25	22.570.796,79
948 BAŞKA BİRİMLER ADINA İZLENEN ALACAKLAR HESABI	7.162.320,19	7.176.723,96	6.756.031,51
949 BAŞKA BİRİMLER ADINA İZLENEN ALACAK EMANETLERİ HESABI	7.162.320,19	7.176.723,96	6.756.031,51
962 YÜKSEKÖĞRETİM KURUMLARI BİLİMSEL PROJELER HESABI	1.021.121,41	792.149,32	6.363.020,65
963 BİLİMSEL PROJELER KARŞILIĞI HESABI	1.021.121,41	792.149,32	6.363.020,65
990 KİRAYA VERİLEN, İRTİFAK HAKKI TESİS EDİLEN MADDİ DURAN VARLIKLARIN KAYITLI DEĞERLERİ HESABI	1.416.000,00	1.452.344,97	4.401.004,97
993 MADDİ DURAN VARLIKLARIN KİRA VE İRTİFAK HAKKI GELİRLERİ HESABI	352.001,00	652.901,00	920.851,00
999 DİĞER NAZIM HESAPLAR KARŞILIĞI HESABI	1.768.001,00	2.105.245,97	5.321.855,97

7.4.DÖNER SERMAYE İŞLETMESİ MALİ BİLGİLERİ

7.4.1 Döner Sermaye Bütçe Giderleri

Tablo 78. Döner Sermaye Bütçe Giderleri

Kodu	Adı	Bütçe	Gerçekleşme	Gerçekleşme Oranı
01	Personel Giderleri	---	---	---
02	SGK Prim Ödemeleri	---	---	---
03	Mal ve Hizmet Alımı Giderleri	3.181.651,00	96.582,45	%3,04
05	Cari Transferler	331.640,00	352.753,52	%106,37
06	Sermaye Giderleri	632.000,00	00,00	%00,00
10	Ek Ödeme	2.769.309,00	3.438.165,99	%124,16
Toplam		6.914.600,00	3.887.501,96	%56,23

7.4.2 Döner Sermaye Bütçe Gelirleri

Tablo 79. Döner Sermaye Bütçe Gelirleri

Kodu	Adı	Bütçe	Gerçekleşme	Gerçekleşme Oranı
03	Mal ve Hizmet Satış Geliri	6.178.900,00	4.314.842,57	%69,84
09	Diğer Gelirler	735.700,00	395.398,27	%53,75
Toplam		6.914.600,00	4.710.240,84	%68,12

7.4.3 Döner Sermaye Gelir Tablosu

Tablo 80. Döner Sermaye Gelir Tablosu

	2023
A- BRÜT SATIŞ LAR	4.323.920,88
1- Yurt İçi Satışlar	4.318.280,88
2- Yurt Dışı Satışlar	0,00
3- Dönüşüm Gelirleri	0,00
4- Diğer Gelirler	5.640,00
B- SATIŞ İNDİRİMLERİ (-)	33.882,78
1- Satış tan İadeler (-)	14.343,70
2- Satış İskontoları (-)	0,00
3- Diğer İndirimler (-)	19.539,08
C- NET SATIŞ LAR	4.290.038,10
D- SATIŞLARIN MALİYETİ (-)	116.447,54
1- Satılan Mamüller Maliyeti (-)	3.447,54
2- Satılan Ticari Mallar Maliyeti (-)	0,00
3- Satılan Hizmet Maliyeti (-)	113.000,00
4- Diğer Satışların Maliyeti (-)	0,00
BRÜT SATIŞ KARI ve ZARARI	4.173.590,56

E- FAALİYET GİDERLERİ (-)	3.887.488,55
1- Araştırma ve Geliştirme Giderleri (-)	0
2- Pazarlama, Satış ve Dağıtım Giderleri (-)	0,00
3- Genel Yönetim Giderleri (-)	3.887.488,55
4-Dönüşüm Giderleri (-)	0,00
FAALİYET KARI VEYA ZARARI	286.102,01
F- DİĞER FAALİYETLERDEN OLAĞAN GELİR ve KARLAR	409.997,28
1- Faiz Gelirleri	389.480,49
2- Konusu Kalmayan Karşılıklar	0,00
3- Menkul Kıymet Satış Karları	0,00
4- Kambiyo Karları	20.516,79
5- Reeskont Faiz Gelirleri	0,00
6- Diğer Olağan Gelir ve Karlar	0,00
G- DİĞER FAALİYETLERDEN OLAĞAN GİDER ve ZARARLAR (-)	1.594,16
1- Karşılık Giderleri (-)	0,00
2 - Menkul Kıymet Satış Zararları (-)	0,00
3- Kambiyo Zararları (-)	1.594,16
4- Reeskont Faiz Giderleri (-)	0,00
5- Diğer Olağan Gider ve Zararlar (-)	0,00
OLAĞAN KAR VEYA ZARARLAR	694.505,13
H- OLAĞANDIŞI GELİR ve KARLAR	0,00
1- Önceki Dönem Gelir ve Karları	0,00
2- Diğer Olağandışı Gelir ve Karlar	0,00
I- OLAĞANDIŞI GİDER ve ZARARLAR (-)	0,01
1- Çalışmayan Kısım Gider ve Zararları (-)	0,00
2- Önceki Dönem Gider ve Zararları (-)	0,00
3- Diğer Olağandışı Gider ve Zararlar (-)	0,01
DÖNEM KARI VEYA ZARARI	694.505,13
J- DÖNEM KARI VERGİ ve DİĞER YASAL YÜKÜMLÜLÜK	0,00
DÖNEM NET KARI VEYA ZARARI	694.505,13

7.4.4 Döner Sermaye İşletmesi Bilançosu

Tablo 81. Döner Sermaye İşletmesi Bilançosu

KÜMÜLATİF BİLANÇO					
01.01.2023 - 31.12.2023					
AKTİF (VARLIKLAR)			PASİF (KAYNAKLAR)		
		CARİ DÖNEM		CARİ DÖNEM	
1	DÖNEN VARLIKLAR	2.806.455,11	3	KISA VADELİ YABANCI KAYNAKLAR	170.321,10
10	HAZIR DEĞERLER	2.805.554,58	33	DİĞER BORÇLAR	0,00
102	BANKALAR HESABI	2.805.554,58	336	DİĞER ÇEŞİTLİ BORÇLAR HESABI	0,00
12	TİCARİ ALACAKLAR	575,00	36	ÖDENECEK DİĞER YÜKÜMLÜLÜKLER	170.321,10

120	ALICILAR HESABI	575,00	360	ÖDENECEK VERGİ VE FONLAR HESABI	150.960,00
15	STOKLAR	0,00	362	ÖDENECEK DÖNER SERMAYE YÜKÜMLÜLÜKLERİ HESABI	19.361,10
152	MAMULLER HESABI	0,00	5	ÖZ KAYNAKLAR	2.636.134,01
19	DİĞER DÖNEN VARLIKLAR	325,53	50	ÖDENMİŞ SERMAYE	10.000,00
190	DEVREDEN KATMA DEĞER VERGİSİ HESABI	325,53	500	SERMAYE HESABI	10.000,06
	AKTİF (VARLIKLAR) TOPLAMI :	2.806.455,11	501	ÖDENMEMİŞ SERMAYE HESABI (-)	-0,06
			57	GEÇMİŞ YILLAR KARLARI	2.201.166,45
			570	GEÇMİŞ YILLAR KARLARI HESABI	2.201.166,45
			58	GEÇMİŞ YILLAR ZARARLARI	-269.537,57
			580	GEÇMİŞ YILLAR ZARARLARI HESABI (-)	-269.537,57
			59	DÖNEM NET KARI/ZARARI	694.505,13
			590	DÖNEM NET KÂRI HESABI	809.916,89
			591	DÖNEM NET ZARARI HESABI (-)	-115.411,76
				PASİF (KAYNAKLAR) TOPLAMI :	2.103.214,32

8. TEMEL MALİ TABLOLARA İLİŞKİN AÇIKLAMALAR

8.1 BÜTÇE VE MUHASEBE İŞLEMLERİ

8.1.1 Bütçe İşlemlerine İlişkin Bilgiler

Tablo 82. Bütçe İşlemlerine İlişkin Bilgiler

Bütçe İşleminin Türü	2023
Ödenek Ekleme İşlemi Sayısı	33
Ödenek Aktarma İşlemi Sayısı	37
İptal Edilen Bütçe İşlemi	17
Tenkis İşlemi Sayısı	75
Ödenek Gönderme Belgesi Sayısı	451

8.1.2 Yıllar İtibariyle Toplam Muhasebe Kayıt Bilgisi

Tablo 83. Yıllar İtibariyle Toplam Muhasebe Kayıt Bilgisi

İşlem Yılı	Yevmiye Sayısı
2012	6433
2013	6747
2013	7057
2014	7071
2015	6760
2016	6771
2017	6610
2018	5914
2019	6779
2020	6354
2021	7161
2022	8180
2023	8888

Tablo 84. Diğer Muhasebe İşlem Sayıları

Muhasebe İşlemi Türü	Adet	Tutar
Alınan Teminat Mektupları Sayısı	25	9.053.653,20 TL
İade Edilen Teminat Mektupları Sayısı	35	12.312.553,48 TL
Yıl İçerisinde Açılan Kişi Borcu Dosyası	116	1.892.398,08 TL
Yıl İçerisinde Tahsil Edilen Kişi Borcu Dosyası	88	1.570144,92 TL

8.2 MAL ve HİZMET ALIMLARINA İLİŞKİN MALİYET BİLGİLERİ

8.2.1 Yıllara Göre Telefon Abonelik ve Kullanım Giderleri

Tablo 85. Yıllara Göre Telefon Abonelik ve Kullanım Giderleri

Yıllar	Telefon Abonelik ve Kullanım Giderleri (TL)
2012	63.037,35
2013	73.995,07
2014	58.584,05
2015	68.792,50
2016	65.362,00
2017	52.875,43
2018	36.158,81
2019	51.073,89
2020	25.278,10
2021	48.311,84
2022	35.864,40
2023	48.643,32

8.2.2 Yıllara Göre Isınma, Aydınlanma ve Su Giderleri

Tablo 86. Yıllara Göre Isıtma, Aydınlatma ve Su Giderleri

Tüketim Türü		2014	2015	2016	2017	2018	2019	2020	2021	2022	2023
Elektrik	TL	603.058	788.897,18	1.022.578	1.189.522	1.381.458	2.251.571	2.241.293,36	2.648.393,88	9.294.039,69	12.086.290,49
Su	TL	87.930	119.497,46	284.702	373.164	334.734	362.100	568.666,04	941.679,12	1.086.573,15	923.454,79
Doğalgaz	TL	338.851	472.282,39	486.664	784.768	1.071.329	1.430.652	1.153.114,80	1.053.075,58	2.480.415,76	4.604.192,51

8.2.3 Kiralama ve Satın Alma Yoluyla Edinilen Taşıt Sayısı ile Taşıtların Toplam Maliyeti

Tablo 87. Kiralama ve Satın Alma Yoluyla Edinilen Taşıt Sayısı ile Taşıtların Toplam Maliyeti

Yıllar	Kiralama	Satın Alma	Yıl İçi Kiralama Maliyeti	Satın Alma Maliyeti	Taşıt Sayısı
2012	3	1	84.900	132.575	4
2013	3	0	103.132	0	3
2014	3	3	148.080	288.810	6
2015	3	1	175.758,20	257.429,55	4
2016	3	0	204.548,62	0	3
2017	3	1	199.984,02	90.788,04	4
2018	3	-	218.203,98	-	3
2019	3	-	281.310,93	-	3
2020	3	-	314.308,24	-	3
2021	3	-	796.845,12	-	3
2022	-	-	-	-	-
2023	-	-	-	-	-

8.2.4 Yurt İçi, Yurt Dışı Geçici Görevlendirme Maliyetleri

Yurt İçi Görevlendirilen Personel Sayısı ve Görevlendirme Maliyetleri

Tablo 88. Yurt İçi Görevlendirilen Personel Sayıları ve Maliyetleri

Yıllar	Yurt İçi Görevlendirmeler Tutarı (TL)	Görevlendirme Sayısı
2012	142.247	496
2013	181.254	614
2014	186.881	528
2015	202.657,55	735
2016	271.029,14	634
2017	254.298,25	113
2018	206.256	143
2019	192.342,01	121
2020	55.846,27	28
2021	42.406,96	127

2022	246.601,82	221
2023	509.565,96	299
Toplam	2.491.386	4.059

Yurt Dışı Görevlendirilen Personel Sayısı ve Görevlendirme Maliyetleri

Tablo 89. Yurt Dışı Görevlendirilen Personel Sayıları ve Maliyetleri

Yıllar	Yurt Dışı Görevlendirmeler Tutarı (TL)	Kişi Sayısı
2012	505.024	123
2013	591.205	163
2014	101.762	101
2015	293.182,73	123
2016	226.501,73	109
2017	202.178,95	90
2018	15.095,74	35
2019	54.631,33	37
2020	10.500	2
2021	5.413,15	1
2022	50.650	9
2023	157.852,20	13
Toplam	2.213.997	806

9. MALİ DENETİM SONUÇLARI

9.1 İç Denetim

5018 sayılı Kamu Mali Yönetimi Kontrol Kanunu'nun 63 maddesi ile İç Denetçilerin Çalışma Usul ve Esasları Hakkındaki Yönetmelik'in 5'inci maddesi uyarınca nesnel güvence sağlama ve danışmanlık faaliyeti yürütülmektedir.

Nesnel güvence sağlama; kurumun risk yönetimi ile kontrol ve yönetim süreçlerinin etkin bir şekilde işlediğine, üretilen bilgilerin doğruluğuna ve tamlığına, faaliyetlerin etkili, ekonomik, verimli ve mevzuata uygun bir şekilde gerçekleştirildiğine, varlıklarının korunduğuna dair kurum içine ve kurum dışına yeterli güvencenin verilmesidir.

İç denetim, nesnel güvence sağlamanın yanında, özellikle risk yönetimi, kontrol ve yönetim süreçlerini geliştirmede idarelere yardımcı olmak üzere bağımsız ve tarafsız bir danışmanlık hizmeti sağlar. Danışmanlık hizmeti, idarenin hedeflerini gerçekleştirmeye yönelik faaliyetlerinin ve işlem süreçlerinin sistemli ve düzenli bir biçimde değerlendirilmesi ve geliştirilmesine yönelik önerilerde bulunulmasıdır.

Üniversitemizde ilk defa 2016 yılında bir iç denetçi ataması yapılmış ve İç Denetim Birimi oluşturulmuştur. 2023 yılı itibariyle 2 iç denetçi görev yapmaktadır. 2023 yılı denetim faaliyetleri kapsamında, yapılan denetimler ve hazırlanan denetim raporuna ilişkin bilgiler aşağıdaki tabloda gösterilmiştir.

Tablo 90. Yapılan Denetim, Danışmanlık ve İnceleme Faaliyetleri

Yapılan Denetim-Danışmanlık ve İnceleme Faaliyeti	Rapor Yılı/Sayısı
Yabancı Diller MYO'nun "Taşınırların Teslimi (Zimmet), Muhafazası Ve Takibi İşlemleri İle Yılsonu İşlemleri" Süreci	2023-6050/1
Sağlık Bilimleri Fakültesi'nin "Taşınırların Teslimi (Zimmet), Muhafazası Ve Takibi İşlemleri İle Yılsonu İşlemleri" Süreci	2023-6050/2
Termal MYO'nun "Ek Ders Ödemeleri Sürecinin Değerlendirilmesi"	2023-6050/3
İdari ve Mali İşler Daire Başkanlığı'nın "Belli İstekliler Arası İhale ve Açık İhale Usulü ile Doğrudan Temin ve Pazarlık Usulü İhale Süreci"	2023-6050/4
Enerji Yönetim Birimi'nin "Enerji Verimliliği Süreci İşlemleri"	2023-6050/5
Spor Bilimleri Fakültesinin "Taşınır mal işlemleri süreci"	2023-6087/1
Yapı İşleri ve Teknik Daire Başkanlığının, "Satın alma süreci"	2023-6087/2
İktisadi ve İdari Bilimler Fakültesi'nin "Ek Ders Ödemeleri ile görevlendirmeler Süreci"	2023-6087/3
Strateji Geliştirme Daire Başkanlığı ve Yapı İşleri ve Teknik Daire Başkanlığının "Taşınmaz mal işlemleri süreci"	2023-6087/4
Bilgi ve İletişim Güvenliği Süreci	2021-BIGD/1

9.2 Dış Denetim

Üniversitemiz dış denetimi ise 2023 yılında Sayıştay Başkanlığı tarafından yapılmış olup 2023 yılının denetim raporu henüz resmi olarak yayınlanmamıştır.

2022 yılına ilişkin yayınlanan resmi Sayıştay Denetim Raporu'nda ise 1 adet bulguya rastlanmıştır. Söz konusu bulgu için gerekli düzeltme yapılmış ve tedbirler alınmıştır.

9.3 Ön Mali Kontrol

Ön mali kontrol 5018 sayılı yasanın 58'inci maddesi ile düzenlenmiştir. Kanun kapsamında ön mali kontrol; İdarelerin gelir, gider, varlık ve yükümlülüklerine ilişkin malî karar ve işlemlerinin; idarenin bütçesi, bütçe tertibi, kullanılabilir ödenek tutarı, harcama programı, finansman programı, merkezi yönetim bütçe kanunu ve diğer malî mevzuat hükümlerine uygunluğu ve kaynakların etkili, ekonomik ve verimli bir şekilde kullanılması yönlerinden yapılan kontrolü olarak tanımlanmaktadır.

2023 yılı içerisinde mal ve hizmet alımlarında beş milyon, yapım işlerinde on beş milyon Türk lirası limitleri dahilinde ihale, taahhüt dosyası ve idarece uygun görülen diğer harcama belgeleri ile birlikte 6 adet ön mali kontrol, Strateji Geliştirme Daire Başkanlığınca yapılmıştır.

F. PERFORMANS BİLGİLERİ

10. PROGRAM, ALT PROGRAM VE FAALİYET BİLGİLERİ

Tablo 91. Program, Alt Program ve Faaliyet Bilgileri

PROGRAM	ALT PROGRAM	FAALİYET	FAALİYETE İLİŞKİN AÇIKLAMA
ARAŞTIRMA, GELİŞTİRME VE YENİLİK	ARAŞTIRMA ALTYAPILARI	Yükseköğretim Kurumları Araştırma Altyapısı Kurulması ve Geliştirilmesi	Bilimsel araştırma projelerinin sayı ve nitelik olarak artırılması için gerekli altyapı çalışmaları yapılacaktır.
	YÜKSEKÖĞRETİMDE BİLİMSEL ARAŞTIRMA VE GELİŞTİRME	Yükseköğretim Kurumları Temel Araştırma Hizmetleri	Bilimsel yayın sayıları artırılması, sanayi iş birliği ve AR-GE çalışmalarının desteklenmesi amaçlanmaktadır.
		Yükseköğretim Kurumlarının Bilimsel Araştırma Projeleri	Bölgenin sosyo-ekonomik yapısına katkı sağlayacak faaliyetler geliştirilmesi, öğretim elemanları ile Merkezi Araştırma Laboratuvarının bilimsel araştırma faaliyetlerinin artırılması sağlanacaktır.
HAYAT BOYU ÖĞRENME	YÜKSEKÖĞRETİM KURUMLARI SÜREKLİ EĞİTİM FAALİYETLERİ	Toplum Hizmetine Sunulan Eğitim Programları, Kurs ve Seminerler	Bireylerin, hayat boyu öğrenme kapsamında kişisel gelişimlerinin desteklenmesi sağlanacaktır.
YÜKSEKÖĞRETİM	ÖN LİSANS EĞİTİMİ, LİSANS EĞİTİMİ VE	Doktora Öğrencilerine Yönelik Burs Hizmetleri	Yükseköğretim Kurulu Tarafından Doktora Programlarına Kayıtlı Öğrencilere Verilecek Burslara İlişkin Usul Ve Esaslar kapsamında YÖK 100/2000

LİSANSÜSTÜ EĞİTİM		Doktora Bursu programı altında doktora öğrencilerine yönelik burs hizmetleri bu faaliyet altında takip edilecektir.
	Doktora ve Tıpta Uzmanlık Eğitimi	Lisansüstü Eğitim ve Öğretim Yönetmeliği kapsamında Doktora uzmanlık eğitimine ilişkin ihtiyaçlar bu faaliyet altında takip edilecektir.
	Yükseköğretim Kurumları Bilgi ve Kültürel Kaynaklar ile Sportif Altyapının Geliştirilmesi Hizmetleri	Derslik ve laboratuvarların fiziki imkanları, kütüphane kaynaklarının artırılması, staj, iş başında eğitim ve kariyer planlaması çalışmaları sağlanacaktır.
	Yükseköğretim Kurumları Birinci Öğretim	2547 sayılı Kanun kapsamında örgün eğitim hizmeti verilmesi kapsamında yapılacak giderlerin takibi sağlanacaktır.
	Yükseköğretim Kurumları İkinci Öğretim	İkinci öğretim 3843 sayılı kanun kapsamında yükseköğretim kurumlarında yapılacak ikinci öğretime özgü faaliyetler için yapılacak giderlerin takibi sağlanacaktır.
	Yükseköğretim Kurumları Tezsiz Yüksek Lisans	Lisansüstü Eğitim ve Öğretim Yönetmeliği kapsamında tezsiz yüksek lisans hizmetlerine ilişkin giderler bu faaliyet altında takip edilecektir.
	Yükseköğretim Kurumları Uluslararası Ortak Eğitim ve Öğretim Programı	Yükseköğretim Kurumlarının Yurt Dışı Yükseköğretim Kurumlarıyla Ortak Eğitim Öğretim Programlarına Dair Yönetmelik kapsamında yurt içinde veya yurt dışındaki yükseköğretim kurumlarının ortak diploma vermeye yönelik ön lisans, lisans veya lisansüstü düzeyde ortak eğitim ve öğretim programları ile mevcut programlarda kayıtlı öğrencilerin yurt dışındaki yükseköğretim kurumlarında eğitim görerek ortak diploma almalarına ilişkin giderler bu faaliyet altında izlenecektir.
	Yükseköğretim Kurumları Uzaktan Eğitim	Uzaktan Eğitim İmkanları artırılması sağlanacaktır.
	Yükseköğretim Kurumları Yaz Okulları	Yaz okulu açılması durumunda buna ilişkin ihtiyaçlar karşılanacaktır.
	YÜKSEKÖĞRETİMDE ÖĞRENCİ YAŞAMI	Yükseköğretimde Beslenme Hizmetleri
Yükseköğretimde Kültür ve Spor Hizmetleri		Öğrencilere yönelik sosyal, kültürel ve sportif faaliyetler gerçekleştirilecektir.

		Yükseköğretimde Öğrenci Yaşamına İlişkin Diğer Hizmetler	Öğrencilere yönelik staj, iş başında eğitim ve kariyer planlaması çalışmaları yapılacaktır.
		Yükseköğretimde Sağlık Hizmetleri	Personel ve öğrencilere sağlık alanındaki sosyal imkanların etkin şekilde sunulması sağlanacaktır.
YÖNETİM VE DESTEK PROGRAMI	TEFTİŞ, DENETİM VE DANIŞMANLIK HİZMETLERİ	Hukuki Danışmanlık ve Muhakemat Hizmetleri	İdarelerin taraf olduğu adli ve idari davalarda, iç ve dış tahkim yargılamasında, icra işlemlerinde ve yargıya intikal eden diğer her türlü hukuki uyuşmazlıklarda temsil edilmesi; idarelerce hizmet satın alma yoluyla temsil ettirilecek dava ve icra takipleri ve tahkim ile ilgili işlemlerin koordine edilmesi, izlenmesi ve denetlenmesi; idare hizmetlerine ilişkin mevzuat, sözleşme, şartname ve uyuşmazlıklar ile ilgili hukuki mütalaa bildirilmesi; idarenin amaçlarının daha iyi gerçekleştirilmesi, mevzuata, plan ve programa uygun çalışmalarının temin edilmesi amacıyla gerekli hukuki tekliflerin hazırlanması gibi iş, işlem ve süreçlere yönelik giderleri bu faaliyet altında izlenecektir.
		İç Denetim	İdarelerin yönetim ve kontrol yapılarının risk analizleri doğrultusunda değerlendirilmesi, kaynakların etkili, ekonomik ve verimli kullanılıp kullanılmadığı hususunda incelemeler yapılması ve önerilerde bulunulması, harcamaların ve mali işlemlerin mevzuat ve üst politika belgelerine uygunluğu ile mali yönetim ve kontrol süreçlerinin denetlenmesi ve raporlanması gibi iş, işlem ve süreçlere yönelik giderleri bu faaliyet altında izlenecektir.
	ÜST YÖNETİM, İDARİ VE MALİ HİZMETLER	Bilgi Teknolojilerine Yönelik Faaliyetler	İdarelerin bilgi işlem sistemlerinin işletilmesi ve geliştirilmesi ile teknolojik kapasitelerinin artırılmasına yönelik iş, işlem ve süreçlere ilişkin giderleri bu faaliyet altında izlenecektir.
		Diğer Destek Hizmetleri	İdarelerin tüm programlarına hizmet etmekle birlikte öteki faaliyetler kapsamına girmeyen diğer destek hizmeti niteliğindeki iş, işlem ve süreçlere yönelik giderleri bu faaliyet altında izlenecektir.
		Engellilerin Erişebilirliğinin Sağlanması	5378 sayılı Engelliler Hakkında Kanun kapsamında engellilerin erişebilirliğinin sağlanması amacıyla yapılacak giderler bu faaliyet altında izlenecektir.

		Genel Destek Hizmetleri	İdarelerin tüm programlarına hizmet eder nitelikte olan temizlik, güvenlik, aydınlatma, ısıtma, onarım, taşıma ve benzeri mal ve hizmetlerin temini; fiziki çalışma ortamlarının düzenlenmesi, genel evrak ve arşiv hizmetlerinin yürütülmesi, sivil savunma ve seferberlik hizmetlerinin planlanması ve yürütülmesi gibi iş, işlem ve süreçlere yönelik giderleri bu faaliyet altında izlenecektir.
		İnsan Kaynakları Yönetimine İlişkin Faaliyetler	İdarelerin personel planlamasının yapılması; personel atama, nakil, terfi, emeklilik ve benzeri özlük işlemlerinin yürütülmesi; insan kaynağı kapasitesinin artırılmasına yönelik eğitimlerin planlanması ve düzenlenmesi gibi iş, işlem ve süreçlere yönelik giderleri bu faaliyet altında izlenecektir.
		İnşaat ve Yapı İşlerinin Yürütülmesi	Hazine adına kayıtlı olup idarelere tahsis edilen veya idareler adına kayıtlı olan taşınmazlara ilişkin her türlü yapım, kiralama, satım, işletme, bakım onarım ve benzeri iş, işlem ve süreçlerin yürütülmesine yönelik giderler bu faaliyet altında izlenecektir.
		Özel Kalem Hizmetleri	Üst yönetimin çalışma programının düzenlenmesi ile resmi ve özel yazışmalar, protokol, tören, ziyaret, davet, karşılama, ağırlama gibi hizmetlerin yürütülmesi amacıyla gerçekleştirilen iş, işlem ve süreçlere yönelik giderler bu faaliyet altında izlenecektir.
		Strateji Geliştirme ve Mali Hizmetler	İdareler tarafından yürütülen ve idarelerin tüm programlarına hizmet eder nitelikte olan mali yönetim ve kontrole ilişkin iş, işlem ve süreçlere yönelik giderler bu faaliyet altında izlenecektir.

11. PERFORMANS SONUÇLARININ DEĞERLENDİRİLMESİ

Üniversitemizde performans programı hazırlıkları Strateji Geliştirme Daire Başkanlığı Stratejik Yönetim ve Planlama Müdürlüğü ile Bütçe ve Yatırım Programı Müdürlüğü'nün ortak çalışmaları ile yürütülmektedir. Bu sayede Üniversitemiz stratejik planı, stratejik yönetim anlayışı çerçevesinde yapılan kurumsal kapasite değerlendirme çalışmaları ve paydaş analizi çalışmaları, bütçe uygulama sonuçları ve çok yıllık bütçe hazırlama çalışmaları ile birlikte performans programı hazırlık faaliyetlerine dâhil edilmektedir.

Üniversitemizde kaynakların performans hedefleri doğrultusunda etkili, ekonomik ve verimli kullanılmasını sağlamak amacı ile hedeflerden sorumlu tüm birimlerin program dönemi içerisinde gerçekleştirmeyi hedefledikleri çalışmalar, alt program hedefleri doğrultusunda faaliyet bazında detaylı olarak planlanmakta, hedefleri ölçmek için belirlenen gösterge rakamları ile ilişkilendirilmektedir. Strateji Geliştirme Daire Başkanlığı tarafından tüm birim bütçe talepleri ile planlanan faaliyetler konsolide edilerek bütçe imkanları ve Üniversitemiz stratejik amaç ve hedeflerinde yer alan öncelikler doğrultusunda yılı performans programı hazırlanmaktadır. Bu sayede bütçe hazırlık ve yıl içinde gerçekleştirilen ödenek gönderme, ekleme ve aktarma işlemleri gibi bütçe uygulama çalışmaları program bütçe anlayışına uygun olarak yürütülebilmektedir.

Bununla birlikte; Üniversitemizde teknik bilgi ve tecrübe gerektiren ve destek hizmetleri kapsamında yürütülen satın alma ve yapım faaliyetleri Merkezi İdari Birimler tarafından gerçekleştirilmektedir. Bu sayede doğrudan teminle yapılan alımların da azaltılması, doğru ürünün doğru maliyetle, uygun zamanda temin edilmesi sağlanmaktadır.

Üniversitemiz Merkezi İdari Birimleri ile konusuna göre gerçekleştirdikleri satın alma ve yapım hizmeti kapsamındaki destek hizmetleri şu şekildedir:

Yapı İşleri ve Teknik Daire Başkanlığı

- Bakım onarım işleri
- Bina bakım onarım, Asansör, Isıtma-Soğutma sistemleri, Elektrik, Mekanik, Sıhhi Tesisat, Mekanik Telefon sistemlerinin bakım onarımı
- Her türlü yapım faaliyeti

Bilgi İşlem Daire Başkanlığı

- Bilgisayar alımları
- Bilgisayar yazılım alımları
- Lisans alımları
- Otomasyon programları

- Bilgisayar donanım alımları (yazıcı, faks vb.)
- Bilgi işlem kapsamında yapılacak bakım onarım hizmeti alımları
- Bilgi işlem hizmetlerine ilişkin diğer mal ve hizmet alımları
- Teknolojik cihaz alımları (teknolojik eğitim materyalleri, projeksiyon vb.)

İdari ve Mali İşler Daire Başkanlığı

- Büro mefruşatı alımları
- Kırtasiye malzemesi alımları
- Temizlik malzemesi alımları
- Laboratuvar makine teçhizat alımları
- Laboratuvar cihaz alımları (Uygulama laboratuvarları)
- Yurtiçi ve Yurtdışı Geçici Görev ile Sürekli Görev Yollukları Ödemesi

Kütüphane ve Dokümantasyon Daire Başkanlığı

- Kitap alımları
- Süreli yayın alımları
- Gazete alımları

Sağlık Kültür ve Spor Daire Başkanlığı

- Öğrencilere yönelik düzenlenecek her türlü faaliyete ilişkin mal ve hizmet alımları
- Spor malzemesi, etkinlikler, öğrenci taşıma, yemek, sağlık hizmeti

Performans programı hazırlık çalışmalarında tüm birimler, söz konusu destek hizmetlerine ilişkin taleplerini faaliyetler doğrultusunda ilgili merkezi idari birimlere iletmekte, kaynak planlaması ve önceliklendirilmesi ise bu birimler tarafından yapılmaktadır. Merkezi idari birimlerin çalışmaları program bütçe hazırlıklarına dâhil edilmektedir. Dolayısı ile genel yönetim giderleri kapsamında kalarak hedeflerle bağlantı kurulmasında zorluk yaşanacak bütçe kalemleri de hedeflerle ilişkilendirilebilmektedir.

Üniversitemizde performans programına ilişkin göstergeler, Strateji ve Bütçe Başkanlığı tarafından tanımlanmış olup 3'er aylık dönemler itibarıyla izlenmektedir. Performans Programı hazırlık döneminde gösterge hedef değerleri sorumlu birimler tarafından belirlenmekte ve izleme dönemleri sonunda ise gösterge gerçekleşme rakamları ile varsa hedeften sapma nedenleri Strateji Geliştirme Daire Başkanlığı tarafından ilgili birimlerden talep edilmektedir. Elde edilen veriler konsolide edilerek Strateji ve Bütçe Başkanlığı sistemine girilmektedir.

Grafik 10'da görüleceği üzere Üniversitemiz 2023 yılı Performans Programında yer alan 3 adet program ve 6 adet alt programa ilişkin olarak belirlenen 47 adet göstergenin 4'ünde hedef

verilmemiş olmakla birlikte, 14 tanesinde %100'ün üzerinde, 10 tanesinde %80 ve %100 arası ve 19 tanesinde ise %0 ile %80 arasında gerçekleşme sağlanmıştır.

İyileştirilmesi gerektiği tespit edilen hedeflerin birçoğunun dış etkenlerden kaynaklandığı görülmekle birlikte, Üniversitemiz yapılanma sürecinde yapılan çeşitli yönetsel değişikliklerin uygulama sonuçlarının, henüz etkin olarak görülememesinden kaynaklandığı değerlendirilmektedir.

Grafik 4. Alt Program Hedefi Gerçekleme Düzeyleri

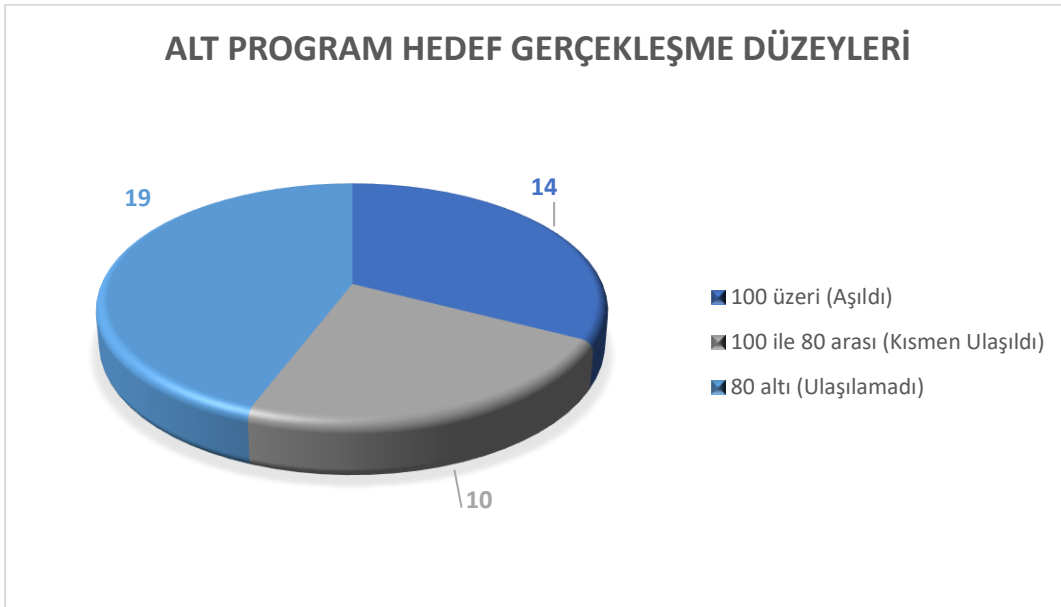

11.1 ALT PROGRAM HEDEF VE GÖSTERGELERİYLE İLGİLİ GERÇEKLEŞME SONUÇLARI VE DEĞERLENDİRMELER

Üniversitemiz 2023 yılı Performans Programı uygulama sonuçları ve buna ilişkin bilgilere aşağıdaki tablolarda yer verilmiştir.

Tablo 92. Performans Göstergesi Gerçekleşme İzleme Formu (üç aylık)

Yıl:		2023										
Programın Adı:		ARAŞTIRMA, GELİŞTİRME VE YENİLİK										
Alt Programın Adı:		ARAŞTIRMA ALTYAPILARI										
Alt Program Hedefi:		Ülkemizin bilgi birikiminin artırılmasına ve teknolojik gelişimine katkıda bulunmak üzere yükseköğretim kurumlarında araştırma altyapılarının kurulması ve kapasitelerinin güçlendirilmesi										
Sıra	Gösterge Adı	Ölçü Birimi	Önceki Dönem Grç		Hedeflenen Göstergede Değeri	Gerçekleşme					Gerçekleşme Durumu	
			Yılı	Değeri		1. Üç Aylık	2. Üç Aylık	3. Üç Aylık	4. Üç Aylık	Yılsonu Değeri		Gerçekleşme Oranı
1	Araştırma altyapısı projesi tamamlanma oranı	Oran	2022	1	0	0	0	0	0	0	0	Ulaşılamadı
Değerlendirme		Araştırma alt yapısının kurulması ve güçlendirilmesi alt program hedefine ilişkin ilgili göstergenin hedefi 0 olarak belirlenmiştir. İlk üç aylık dönem göz önüne alındığında göstergeye dair bir gerçekleşme beklenmemektedir.										
		Araştırma alt yapısının kurulması ve güçlendirilmesi alt program hedefine ilişkin ilgili gösterge için hedef belirlenmemiş olup, ikinci üç aylık dönem itibarıyla alt yapı geliştirme projesi kapsamında herhangi bir çalışma yapılmamıştır.										
		Araştırma alt yapısının kurulması ve güçlendirilmesi alt program hedefine ilişkin ilgili gösterge için hedef belirlenmemiş olup, üçüncü üç aylık dönem itibarıyla alt yapı geliştirme projesi kapsamında herhangi bir çalışma yapılmamıştır.										
		Araştırma alt yapısının kurulması ve güçlendirilmesi alt program hedefine ilişkin ilgili gösterge için hedef belirlenmemiş olup, dördüncü dönem itibarıyla alt yapı geliştirme projesi kapsamında herhangi bir çalışma yapılmamıştır.										

Yıl: 2023												
Programın Adı: ARAŞTIRMA, GELİŞTİRME VE YENİLİK												
Alt Programın Adı: YÜKSEKÖĞRETİMDE BİLİMSEL ARAŞTIRMA VE GELİŞTİRME												
Alt Program Hedefi: Yükseköğretim kurumlarında inovasyon amaçlı bilimsel çalışmaların artırılması												
Sıra	Gösterge Adı	Ölçü Birimi	Önceki Dönem Grç		Hedeflenen Gösterge Değeri	Gerçekleşme						
			Yılı	Değeri		1. Üç Aylık	2. Üç Aylık	3. Üç Aylık	4. Üç Aylık	Yılsonu Değeri	Gerçekleşme Oranı	Gerçekleşme Durumu
1	Ar-ge'ye harcanan bütçenin toplam bütçeye oranı	Oran	2022	0,0015	0,0040	0,0006	0,0014	0,0013	0,0015	0,0015	37,50	Ulaşılamadı
2	Ar-ge sonucu ortaya çıkan ürünlere ilişkin alınan patent sayısı	Sayı	2022	2	4	1	2	0	0	3	75	Ulaşılamadı
3	Ar-ge sonucu ticarileştirilen ürün sayısı	Sayı	2022	0	1	0	0	0	0	0	0	Ulaşılamadı
4	Araştırma merkezleri gelir miktarı	TL	2022	1.762.057	2.540.000	573,1480	234.685	316.212	927.463,8500	1.478.933,9980	58,23	Ulaşılamadı
5	Araştırma merkezlerinin sanayi ile yaptığı proje sayısı	Sayı	2022	0	1	0	0	0	0	0	0	Ulaşılamadı
6	BAP kapsamında desteklenen araştırma projeleri sayısı	Sayı	2022	27	30	11	16	16	32	32	106,67	Aşıldı
7	Öğretim elemanı başına düşen ar-ge proje sayısı	Sayı	2022	0,1400	0,1300	0,0220	0,1800	0,2200	0,2200	0,2200	169,23	Aşıldı
8	Patent, faydalı model ve endüstriyel tasarım başvuru sayısı	Sayı	2022	4	9	2	0	2	0	4	44,44	Ulaşılamadı
9	Ulusal ve uluslararası kuruluşlar tarafından	Sayı	2022	89	69	22	125	153	153	153	221,74	Aşıldı

desteklenen ar-ge projesi sayısı												
10	Uluslararası endekslerde yer alan bilimsel yayın sayısı	Sa yı	20 22	882	377	157	134	106	50	447	118, 57	Aşıldı
Değerlendirme	<p>İlgili alt programda bulunan göstergelerin sorumlu birimleri Araştırma Merkezleri, Bilimsel Araştırma Projeleri Koordinatörlüğü ve Akademik Birimlerden oluşmaktadır. Gösterge gerçekleştirmelerinde ilk üç aylık dönem itibariyle başvuruların sonuçlanmaması, süreçteki aksamalar, başvurusu yapılan yayınlara ilişkin onay ya da reddinin ölçüm döneminde belirlenmemesi, yapılan her ar-ge çalışmasının ürün-patent çıktısının olmaması, gerçekleştirilen başvuruların kabul edilmemesi gibi faktörler gösterge gerçekleştirmelerini etkileyebilmektedir. Devam eden dönemlerde yayınlara verilen onaylar ve ar-ge çalışmaları ile gerçekleştirmelerin artacağı beklenmektedir.</p>											
	<p>İlgili alt programda bulunan göstergelerin sorumlu birimleri Araştırma Merkezleri, Bilimsel Araştırma Projeleri Koordinatörlüğü ve Akademik Birimlerden oluşmaktadır. Gösterge gerçekleştirmelerinde ikinci üç aylık dönem itibariyle başvuruların sonuçlanmaması, süreçteki aksamalar, başvurusu yapılan yayınlara ilişkin onay ya da reddinin ölçüm döneminde belirlenmemesi, yapılan her ar-ge çalışmasının ürün-patent çıktısının olmaması, gerçekleştirilen başvuruların kabul edilmemesi gibi faktörler gösterge gerçekleştirmelerini etkileyebilmektedir. Bazı göstergelerin ikinci üç aylık dönem sonunda hedef değerlerine ulaştığı görülmekle birlikte devam eden dönemlerde yayınlara verilen onaylar ve ar-ge çalışmaları ile gerçekleştirmelerin artacağı beklenmektedir.</p>											
	<p>İlgili alt programda bulunan göstergelerin sorumlu birimleri Araştırma Merkezleri, Bilimsel Araştırma Projeleri Koordinatörlüğü ve Akademik Birimlerden oluşmaktadır. Gösterge gerçekleştirmelerinde üçüncü üç aylık dönem itibariyle başvuruların sonuçlanmaması, süreçteki aksamalar, başvurusu yapılan yayınlara ilişkin onay ya da reddinin ölçüm döneminde belirlenmemesi, yapılan her ar-ge çalışmasının ürün-patent çıktısının olmaması, gerçekleştirilen başvuruların kabul edilmemesi gibi faktörler gösterge gerçekleştirmelerini etkileyebilmektedir. Bazı göstergelerin üçüncü üç aylık dönem sonunda hedef değerlerine ulaştığı görülmekle birlikte devam eden dönemlerde yayınlara verilen onaylar ve ar-ge çalışmaları ile gerçekleştirmelerin artacağı beklenmektedir.</p>											
	<p>İlgili alt programda bulunan göstergelerin sorumlu birimleri Araştırma Merkezleri, Bilimsel Araştırma Projeleri Koordinatörlüğü ve Akademik Birimlerden oluşmaktadır. Gösterge gerçekleştirmelerinde başvuruların sonuçlanmaması, süreçteki aksamalar, başvurusu yapılan yayınlara ilişkin onay ya da reddinin ölçüm döneminde belirlenmemesi, yapılan her ar-ge çalışmasının ürün-patent çıktısının olmaması, gerçekleştirilen başvuruların kabul</p>											

	edilmemesi gibi faktörler gösterge gerçekleştirmelerini etkileyebilmektedir. Yıllık gerçekleştirmelere bakıldığında bazı göstergelerin hedef değerlerine ulaştığı görülmekle birlikte bazı göstergelerin de hedeflenen değerlere yaklaştığı görülmektedir.
--	--

Yıl:		2023										
Programın Adı:		HAYAT BOYU ÖĞRENME										
Alt Programın Adı:		YÜKSEKÖĞRETİM KURUMLARI SÜREKLİ EĞİTİM FAALİYETLERİ										
Alt Program Hedefi:		Toplumun tüm kesimlerine ihtiyaç duyduğu alanlarda eğitimler verilmesi, kamu kurum ve kuruluşları, özel sektör ve uluslararası kuruluşlarla işbirliğinin gelişmesine katkıda bulunulması										
Sıra	Gösterge Adı	Ölçü Birimi	Önceki Dönem Grç		Hedeflenen Gösterge Değeri	Gerçekleşme						
			Yılı	Değeri		1. Üç Aylık	2.Üç Aylık	3.Üç Aylık	4.Üç Aylık	Yılsonu Değeri	Gerçekleşme Oranı	Gerçekleşme Durumu
1	Dezavantajlı gruplara yönelik sosyal entegrasyon ve kapsayıcılığa ilişkin yapılan faaliyet sayısı	Sayı	2022	29	20	5	10	3	0	18	90	Kısmen Ulaşıldı
2	Eğitim programlarına başvuran kişi sayısı	Sayı	2022	495	800	197	78	106	159	540	67,50	Ulaşılamadı
3	Mezunlara yönelik gerçekleştirilen faaliyet sayısı	Sayı	2022	6	10	10	6	1	7	24	240	Aşıldı
4	Sürekli Eğitim Merkezi (SEM) ve Dil Merkezi (DİLMER) tarafından mesleki eğitime yönelik verilen sertifika sayısı	Sayı	2022	294	750	93	75	105	166	439	58,53	Ulaşılamadı
5	Tamamlanan sosyal	Sayı	2022	4	1	1	0	1	16	18	1.800	Aşıldı

sorumluluk projeleri sayısı											
6	Üniversitenin çevrecilik alanlarında aldığı ödül sayısı	Sa yı 20 22	0	0	0	0	0	0	0	0	Ulaşılamadı
Değerlendirme	<p>İlgili alt programda bulunan göstergelerin sorumlu birimleri Akademik Birimler, Sürekli Eğitim Merkezi, Türkçe Öğretimi ve Uygulama Araştırma Merkezi ve Öğrenci İşleri Daire Başkanlığından oluşmaktadır. Gösterge gerçekleştirmelerinde ilk üç aylık dönemde gerçekleştirmeler söz konusu olmakla birlikte Yalova'da yabancı nüfusunun artması ile başlangıç düzeyi kurslarına talebin azalması ve yapılan protokollerle kurum dışında Türkçe Yeterlilik Sınavı uygulanabilme olanağı göstergelerin gerçekleştirmelerine etki edebilmektedir. Ancak devam eden dönemlerde eğitim programlarına katılımların artması beklenmesi ile alt program hedefi olan topluma ihtiyaç duyulan alanlarda eğitimlerin verilmesi hedefine ulaşılması planlanmaktadır. Ayrıca mezunlara yönelik yapılan faaliyetlere bakıldığında gerçekleştirmelerin, hedefi ilk üç aylık dönemde yakaladığı görülmektedir.</p>										
	<p>İlgili alt programda bulunan göstergelerin sorumlu birimleri Akademik Birimler, Sürekli Eğitim Merkezi, Türkçe Öğretimi ve Uygulama Araştırma Merkezi birimlerinden oluşmaktadır. Göstergelerin ikinci üç aylık gerçekleştirmeleri göz önüne alındığında dönem sonu itibarıyla bazı göstergelerin hedeflerine ulaştığı görülmektedir. Gerçekleştirmeler söz konusu olmakla birlikte Yalova'da yabancı nüfusunun artması ile başlangıç düzeyi kurslarına talebin azalması ve yapılan protokollerle kurum dışında Türkçe Yeterlilik Sınavı uygulanabilme olanağı göstergelerin gerçekleştirmelerine etki edebilmektedir. Ancak devam eden dönemlerde eğitim programlarına katılımların artacağı beklentisi ile alt program hedefi olan topluma, ihtiyaç duyulan alanlarda eğitimlerin verilmesi hedefine ulaşılması planlanmaktadır.</p>										
	<p>İlgili alt programda bulunan göstergelerin sorumlu birimleri Akademik Birimler, Sürekli Eğitim Merkezi, Türkçe Öğretimi ve Uygulama Araştırma Merkezi birimlerinden oluşmaktadır. Göstergelerin üçüncü üç aylık gerçekleştirmeleri göz önüne alındığında üçüncü dönem sonu itibarıyla bazı göstergelerin hedeflerine ulaştığı görülmektedir. Gerçekleştirmeler söz konusu olmakla birlikte Yalova'da yabancı nüfusunun artması ile başlangıç düzeyi kurslarına talebin azalması ve yapılan protokollerle kurum dışında Türkçe Yeterlilik Sınavı uygulanabilme olanağı göstergelerin gerçekleştirmelerine etki edebilmektedir. Ancak devam eden dönemlerde eğitim programlarına katılımların artacağı beklentisi ile alt program hedefi olan topluma, ihtiyaç duyulan alanlarda eğitimlerin verilmesi hedefine ulaşılması planlanmaktadır.</p>										

İlgili alt programda bulunan göstergelerin sorumlu birimleri Akademik Birimler, Sürekli Eğitim Merkezi, Türkçe Öğretimi ve Uygulama Araştırma Merkezi birimlerinden oluşmaktadır. Gerçekleşmeler söz konusu olmakla birlikte Yalova'da yabancı nüfusunun artması ile başlangıç düzeyi kurslarına talebin azalması ve yapılan protokollerle kurum dışında Türkçe Yeterlilik Sınavı uygulanabilme olanağı göstergelerin gerçekleştirmelerine etki edebilmektedir. Yıl sonu gösterge gerçekleştirmelerine bakıldığında bazı gösterge gerçekleştirmelerinin hedeflerin çok üzerinde olduğu görülmektedir. Eğitim programlarına ilişkin göstergelerin ise hedeflerin altında kaldığı görülmekle birlikte olumlu bir görünüm söz konusudur. Eğitim programlarına katılımların artacağı beklentisi ile alt program hedefi olan topluma, ihtiyaç duyulan alanlarda eğitimlerin verilmesi hedefine ulaşılması planlanmaktadır.

Yıl:		2023										
Programın Adı:		YÜKSEKÖĞRETİM										
Alt Programın Adı:		ÖĞRETİM ELEMANLARINA SAĞLANAN BURS VE DESTEKLER										
Alt Program Hedefi:		Alanında yetkin, araştırmacı, bilgi üreten ve aktaran akademisyenler yetiştirilmesi										
Sıra	Gösterge Adı	Ölçü Birimi	Önceki Dönem Grç		Hedeflenen Gösterge Değeri	Gerçekleşme				Yıl	Gerçekleşme Oranı	Gerçekleşme Durumu
			Yılı	Değeri		1. Üç Aylık	2. Üç Aylık	3. Üç Aylık	4. Üç Aylık			
1	SCI, SCI-Expanded, SSCI ve AHCI kapsamındaki dergilerde öğretim elemanı başına düşen yayın sayısı	Sayı	2022	0,3500	1,4300	0,1300	0,2000	0,2700	0,3400	0,3400	23,78	Ulaşılmadı

2	Araştırma bursundan yararlanan öğrenci sayısı	Sa yı	20 22	0	0	0	0	0	0	0	0	0	Ulaşılamadı
3	YÖK tarafından öncelikli alanlarında sağlanan burslardan yararlanan doktora öğrenci sayısı	Sa yı	20 22	7	15	6	6	5	5	5	33,3 0	Ulaşılamadı	
4	Yükseköğretim Kurulu, Türkiye Bilimler Akademisi ve TÜBİTAK bilim, teşvik ve sanat ödülleri sayısı	Sa yı	20 22	0	1	2	0	1	0	3	300	Aşıldı	
Değerlendirme		<p>İlgili alt programda bulunan göstergelerin sorumlu birimleri Akademik Birimler, Personel Daire Başkanlığı ve Bilimsel Araştırma Projeleri Koordinatörlüğü'nden oluşmaktadır. Gösterge gerçekleştirmelerinde birinci üç aylık dönemde başvurusu yapılan yayınlara ilişkin onay ya da reddinin ölçüm döneminde belirlenmemesi, YÖK tarafından doktora bursları için belirlenen kontenjan sayıları gibi etkenler göstergelerin gerçekleşmesine etki edebilmektedir. Devam eden dönemlerde yayın sayısının artması ve burslardan yararlanma göstergesinin gerçekleşmesi ile alt program hedefi olan yetkin, araştırmacı, bilgi üreten akademisyenler yetiştirilmesi hedefine ulaşılması planlanmaktadır.</p> <p>İlgili alt programda bulunan göstergelerin sorumlu birimleri Akademik Birimler, Personel Daire Başkanlığı, Bilimsel Araştırma Projeleri Koordinatörlüğü ve Öğrenci İşleri Daire Başkanlığından oluşmaktadır. Gösterge gerçekleştirmelerinde üç aylık dönemde başvurusu yapılan yayınlara ilişkin onay ya da reddinin ölçüm döneminde belirlenmemesi, YÖK tarafından doktora bursları için belirlenen kontenjan sayıları gibi etkenler göstergelerin gerçekleşmesine etki edebilmektedir. İkinci üç aylık dönemlerde öğretim elemanı başına düşen yayın sayısı ve burslardan yararlanan doktora öğrenci sayısı göstergeleri az olmasına rağmen devam eden dönemlerde çalışmaların artırılmasıyla alt program hedefi olan yetkin, araştırmacı, bilgi üreten akademisyenler yetiştirilmesi hedefine ulaşılması planlanmaktadır.</p>											

İlgili alt programda bulunan göstergelerin sorumlu birimleri Akademik Birimler, Personel Daire Başkanlığı, Bilimsel Araştırma Projeleri Koordinatörlüğü ve Öğrenci İşleri Daire Başkanlığından oluşmaktadır. Gösterge gerçekleştirmelerinde üçüncü üç aylık dönemde başvurusu yapılan yayınlara ilişkin onay ya da reddinin ölçüm döneminde belirlenmemesi, YÖK tarafından doktora bursları için belirlenen kontenjan sayıları gibi etkenler göstergelerin gerçekleşmesine etki edebilmektedir. Üçüncü üç aylık dönemlerde öğretim elemanı başına düşen yayın sayısı ve burslardan yararlanan doktora öğrenci sayısı göstergeleri az olmasına rağmen devam eden dönemlerde çalışmaların artırılmasıyla alt program hedefi olan yetkin, araştırmacı, bilgi üreten akademisyenler yetiştirilmesi hedefine ulaşılması planlanmaktadır.

İlgili alt programda bulunan göstergelerin sorumlu birimleri Akademik Birimler, Personel Daire Başkanlığı, Bilimsel Araştırma Projeleri Koordinatörlüğü ve Öğrenci İşleri Daire Başkanlığından oluşmaktadır. Gösterge gerçekleştirmelerinde dördüncü dönem itibarıyla başvurusu yapılan yayınlara ilişkin onay ya da reddinin ölçüm döneminde belirlenmemesi, YÖK tarafından doktora bursları için belirlenen kontenjan sayıları gibi etkenler göstergelerin gerçekleşmesine etki edebilmektedir. Yıl sonu gerçekleştirmeleri göz önüne alındığında öğretim elemanı başına düşen yayın sayısı ve burslardan yararlanan doktora öğrenci sayısı göstergeler hedeflenenin altında kalmasına rağmen devam eden yıllarda çalışmaların artırılmasıyla alt program hedefi olan yetkin, araştırmacı, bilgi üreten akademisyenler yetiştirilmesi hedefine ulaşılması planlanmaktadır.

Yıl:		2023										
Programın Adı:		YÜKSEKÖĞRETİM										
Alt Programın Adı:		ÖN LİSANS EĞİTİMİ, LİSANS EĞİTİMİ VE LİSANSÜSTÜ EĞİTİM										
Alt Program Hedefi:		Mesleki yeterlilik sahibi ve gelişime açık mezunlar yetiştirilmesi										
Sıra	Gösterge Adı	Ölçü Birimi	Önceki Dönem Grç		Hedeflenen Gösterge Değeri	Gerçekleşme				Yılsonu Değeri	Gerçekleşme Oranı	Gerçekleşme Durumu
			Yılı	Değeri		1. Üç Aylık	2. Üç Aylık	3. Üç Aylık	4. Üç Aylık			
1	Doktora eğitimini tamamlayanların sayısı	Sayı	2022	27	20	8	6	6	6	26	130	Aşıldı
2	Eğitim bilimleri kontenjan doluluk oranı	Oran	0	0	0	0	0	0	0	0	0	

3	Eğitimin program süresinde bitirilme oranı	Oran	2022	89	80	89	89	98	89	89	111,25	Aşıldı
4	Fen bilimleri kontenjan doluluk oranı	Oran	2022	0,8600	0,9200	0,8600	0,8600	0,9400	0,8600	0,8600	93,48	Kısmen Ulaşıldı
5	Kütüphanede bulunan basılı ve elektronik kaynak sayısı	Sayı	2022	415.217	430.000	249.8090	250.198	250.204	252.331	252.331	58,68	Ulaşılamadı
6	Kütüphanede bulunan öğrenci başına düşen basılı ve elektronik kaynak sayısı	Sayı	2022	24,5100	30	15,1700	16,5600	13,2100	13,9300	13,9300	46,43	Ulaşılamadı
7	Kütüphaneden yararlanan kişi sayısı	Sayı	2022	61.832	160.000	30,2090	10,399	11,696	106,608	106,608	66,63	Ulaşılamadı
8	Lisansüstü öğrencilerin toplam öğrenciler içindeki payı	Oran	2022	0,0800	0,1000	0,0900	0,0900	0,0800	0,0800	0,0800	80	Kısmen Ulaşıldı
9	Öğrenci başına düşen eğitim alanı	Metre kare	2022	1,2200	1,5500	1,1400	1,1400	1,1400	1,6400	1,6400	105,81	Aşıldı
10	Öğrenci başına düşen kapalı alan	Metre kare	2022	6,4000	9,5500	7,3800	7,3800	7,3800	9,5500	9,5500	100,53	Aşıldı
11	Öğrenci değişim programlarından yararlanan öğrencilerin oranı	Oran	2022	0,0020	0,0020	0,0010	0,0010	0	0,0010	0,0010	50	Ulaşılamadı
12	Öğretim üyesi başına düşen öğrenci sayısı	Sayı	2022	26,8400	37,1800	0	50,8200	58,4400	51,1600	51,1600	137,60	Aşıldı
13	Sağlık bilimleri kontenjan doluluk oranı	Oran	2022	0,9900	1	0,9900	0,9900	0,9800	0,9900	0,9900	99	Kısmen Ulaşıldı

14	Sosyal bilimler kontenjan doluluk oranı	Oran	2022	0,8800	0,9300	0,8800	0,8800	0,8400	0,8800	0,8800	94,62	Kısmen Ulaşıldı
15	Teknokent veya Teknoloji Transfer Ofisi (TTO) projelerine katılan öğrenci sayısı	Sayı	2022	0	0	0	0	0	0	0	0	Ulaşılamadı
16	Uluslararası kuruluşlarla ortak uygulanan eğitim programı sayısı	Sayı	2022	1	6	0	0	0	0	0	0	Ulaşılamadı
17	Yabancı dilde eğitim veren program sayısı	Sayı	2022	9	9	9	9	9	6	6	66,67	Ulaşılamadı
18	Yabancı uyruklu akademisyen sayısı	Sayı	2022	6	8	8	6	5	4	4	50	Ulaşılamadı
19	Yabancı uyruklu öğrenci sayısı	Sayı	2022	1.239	1.500	1.151	1.116	1.414	1.316	1.316	87,73	Kısmen Ulaşıldı
20	Yan dal ve çift ana dal programından mezun olanların toplam mezun sayısına oranı	Oran	2022	0,0130	0,1000	0,0130	0	0,0020	0,0010	0,0010	1	Ulaşılamadı
Değerlendirme		<p>İlgili alt programda bulunan göstergelerin sorumlu birimleri Akademik Birimler, Enstitü, Öğrenci İşleri Daire Başkanlığı, Kütüphane ve Dokümantasyon Daire Başkanlığı, Yapı İşleri ve Teknik Daire Başkanlığı, Dış İlişkiler Koordinatörlüğü'nden oluşmaktadır. Gösterge gerçekleştirmeleri ilk üç aylık dönem itibariyle olumlu bir görünüm yaratmaktadır. Ancak öğrencilerin kayıt hakkını kullanmamaları, sağlık, ekonomik, barınma ya da kişisel nedenlerle kayıt sildirmeleri ve program kontenjanlarının yüksek olması, öğrencilerin dönem uzatması, mezuniyet kriterlerinin yerine getirilememesi ve inşası devam eden alanların olması gibi etkenler göstergelerin gerçekleşmesini etkileyebilen etkenlerdir. Ancak buna rağmen devam eden izleme dönemlerinde gösterge gerçekleştirmelerinin bu olumlu görünümü sürdüreceği beklenmekte ve ilgili alt program hedefi olan mesleki yeterlilik sahibi ve gelişime açık mezunlar yetiştirilmesi için gerekli çalışmalar yapılmaya devam edilecektir.</p>										

İlgili alt programda bulunan göstergelerin sorumlu birimleri Akademik Birimler, Enstitü, Öğrenci İşleri Daire Başkanlığı, Kütüphane ve Dokümantasyon Daire Başkanlığı, Yapı İşleri ve Teknik Daire Başkanlığı, Dış İlişkiler Koordinatörlüğünden oluşmaktadır. Gösterge gerçekleştirmeleri ikinci üç aylık dönemde de olumlu bir görünüm yaratmaktadır. Ancak öğrencilerin kayıt hakkını kullanmamaları, sağlık, ekonomik, barınma ya da kişisel nedenlerle kayıt sildirmeleri ve program kontenjanlarının yüksek olması, öğrencilerin dönem uzatması gibi etkenler göstergelerin gerçekleşmesini etkileyebilen etkenlerdir. İkinci dönem sonunda her göstergenin gerçekleşmesi hedef değerlerine yakın olmakla birlikte devam eden izleme döneminde de bu olumlu görünüm devam ederek, hedeflere ulaşılması ve ilgili alt program hedefi olan mesleki yeterlilik sahibi ve gelişime açık mezunlar yetiştirilmesi için gerekli çalışmalar yapılmaya devam edilecektir.

İlgili alt programda bulunan göstergelerin sorumlu birimleri Akademik Birimler, Enstitü, Öğrenci İşleri Daire Başkanlığı, Kütüphane ve Dokümantasyon Daire Başkanlığı, Yapı İşleri ve Teknik Daire Başkanlığı, Dış İlişkiler Koordinatörlüğünden oluşmaktadır. Gösterge gerçekleştirmeleri üçüncü üç aylık dönemde de olumlu bir görünüm yaratmaktadır. Ancak öğrencilerin kayıt hakkını kullanmamaları, sağlık, ekonomik, barınma ya da kişisel nedenlerle kayıt sildirmeleri ve program kontenjanlarının yüksek olması, öğrencilerin dönem uzatması gibi etkenler göstergelerin gerçekleşmesini etkileyebilen etkenlerdir. Üçüncü dönem sonunda her göstergenin gerçekleşmesi hedef değerlerine yakın olmakla birlikte devam eden izleme döneminde de bu olumlu görünüm devam ederek, hedeflere ulaşılması ve ilgili alt program hedefi olan mesleki yeterlilik sahibi ve gelişime açık mezunlar yetiştirilmesi için gerekli çalışmalar yapılmaya devam edilecektir.

İlgili alt programda bulunan göstergelerin sorumlu birimleri Akademik Birimler, Enstitü, Öğrenci İşleri Daire Başkanlığı, Kütüphane ve Dokümantasyon Daire Başkanlığı, Yapı İşleri ve Teknik Daire Başkanlığı, Dış İlişkiler Koordinatörlüğünden oluşmaktadır. Yıl sonu gösterge gerçekleştirmeleri olumlu bir görünüm yaratmaktadır. Ancak öğrencilerin kayıt hakkını kullanmamaları, sağlık, ekonomik, barınma ya da kişisel nedenlerle kayıt sildirmeleri ve program kontenjanlarının yüksek olması, öğrencilerin dönem uzatması gibi etkenler göstergelerin gerçekleşmesini etkileyebilen etkenlerdir. Kontenjan doluluk oranları, doktora mezun sayısı, programın süresinde bitirilme oranı gibi göstergeler hedeflerine ulaşmışken diğer göstergelerin gerçekleşmesi hedef değerlerine yakın olmakla birlikte olumlu görünüm yaratmaktadır. Devam eden yıllarda ilgili alt program hedefi olan mesleki yeterlilik sahibi ve gelişime açık mezunlar yetiştirilmesi için gerekli çalışmalara devam edilecek olup gerçekleştirme düzeyi düşük olan göstergeler için de iyileştirmeler yapılacaktır.

Sıra	Gösterge Adı	Ölçü Birimi	Önceki Dönem Grç		Hedeflenen Göstergedeğeri	Gerçekleşme						
			Yılı	Değeri		1. Üç	2. Üç	3. Üç	4. Üç	Yılsonu Değeri	Gerçekleşme Oranı	Gerçekleşme Durumu
						Aylık	Aylık	Aylık	Aylık			
1	Barınma hizmetlerinden yararlanan öğrenci sayısı	Sayı	2021	0	0	0	0	0	0	0	0	
2	Beslenme hizmetlerinden yararlanan öğrenci sayısı	Sayı	2022	1.364	2.000	503	603	685	1.015	1.015	50,75	Ulaşılamadı
3	Öğrenci başına düşen sosyal donatı alanı	Metrekare	2022	0,5900	0,4300	0,3600	0,3600	0,3600	0,3600	0,3600	83,72	Kısmen Ulaşıldı
4	Öğrenci kulüp ve topluluk sayısı	Sayı	2022	117	100	119	119	78	88	88	88	Kısmen Ulaşıldı
5	Sosyal, kültürel ve sportif faaliyet sayısı	Sayı	2022	146	180	63	0	24	57	144	80	Kısmen Ulaşıldı
6	Yükseköğretimde öğrenci başına barınma harcaması	TL	2021	0	0	0	0	0	0	0	0	
7	Yükseköğretimde öğrenci başına beslenme harcaması	TL	2022	18.9500	33,3000	32	32	-14,2500	0	49,7500	149,40	Aşıldı
8	Yükseköğretimde öğrenci yaşamından memnuniyet oranı	Oran	2022	3,3800	3,5000	0	3,3800	3,3800	3,3800	3,3800	96,57	Kısmen Ulaşıldı

9	Yükseköğretimde öğrencilere sunulan sağlık hizmetinden yararlanan öğrenci sayısının toplam öğrenci sayısına oranı	Oran	2022	0,8400	0,3000	0,1800	0,3200	0,4300	0,6000	0,6000	200	Aşıldı
Değerlendirme	İlgili alt programda bulunan göstergelerin sorumlu birimleri Sağlık Kültür ve Spor Daire Başkanlığı ile Strateji Geliştirme Daire Başkanlığından oluşmaktadır. Gösterge gerçekleştirmelerinde ilk üç aylık dönem itibariyle gerçekleştirmeler olumlu bir görünüm yaratmaktadır. Göstergelerin gerçekleştirmelerine öğrencilerin tercihleri, kulüplerin aktifliği gibi çeşitli unsurlar etki edebilmektedir. Bu kapsamda öğrencilerin kişisel ve sosyal gelişimi desteklenerek yaşam kalitesinin yükseltilmesi hedefini sağlayabilmek için devam eden izleme dönemlerinde göstergelerin hedeflerine ulaşabilmesi için faaliyetlere devam edilecektir.											
	İlgili alt programda bulunan göstergelerin sorumlu birimleri Sağlık Kültür ve Spor Daire Başkanlığı ile Strateji Geliştirme Daire Başkanlığından oluşmaktadır. Gösterge gerçekleştirmeleri ikinci üç aylık dönem itibariyle olumlu bir görünüm yaratmaktadır. Göstergelerin gerçekleştirmelerine öğrencilerin tercihleri, kulüplerin aktifliği gibi çeşitli unsurlar etki edebilmektedir. Bu kapsamda öğrencilerin kişisel ve sosyal gelişimi desteklenerek yaşam kalitesinin yükseltilmesi hedefini sağlayabilmek için devam eden izleme dönemlerinde göstergelerin hedeflerine ulaşabilmesi için faaliyetlere devam edilecektir.											
	İlgili alt programda bulunan göstergelerin sorumlu birimleri Sağlık Kültür ve Spor Daire Başkanlığı ile Strateji Geliştirme Daire Başkanlığından oluşmaktadır. Gösterge gerçekleştirmeleri üçüncü üç aylık dönem itibariyle olumlu bir görünüm yaratmaktadır. Göstergelerin gerçekleştirmelerine öğrencilerin tercihleri, kulüplerin aktifliği gibi çeşitli unsurlar etki edebilmektedir. Bu kapsamda öğrencilerin kişisel ve sosyal gelişimi desteklenerek yaşam kalitesinin yükseltilmesi hedefini sağlayabilmek için devam eden izleme dönemlerinde göstergelerin hedeflerine ulaşabilmesi için faaliyetlere devam edilecektir.											
	İlgili alt programda bulunan göstergelerin sorumlu birimleri Sağlık Kültür ve Spor Daire Başkanlığı ile Strateji Geliştirme Daire Başkanlığından oluşmaktadır. Gösterge gerçekleştirmeleri yıl sonu itibarıyla olumlu bir görünüm yaratmaktadır. Göstergelerin gerçekleştirmelerine öğrencilerin tercihleri, kulüplerin aktifliği gibi çeşitli unsurlar etki edebilmektedir. Bu kapsamda öğrencilerin kişisel ve sosyal gelişimi desteklenerek yaşam kalitesinin yükseltilmesi hedefini sağlayabilmek için gerçekleştirilen çalışmaların iyileştirme çalışmaları yapılacaktır.											

11.2 PERFORMANS DENETİM SONUÇLARI**12. STRATEJİK PLANIN DEĞERLENDİRİLMESİ**

Tablo 93. Stratejik Plan Değerlendirme Tabloları

A1	Eğitim ve Öğretimde Kaliteyi, Fiziki ve Teknik Altyapı ile Destekleyerek, Ulusal ve Uluslararası Alanda Yeterliliğe Ulaşmak.				
H1.1	Fiziki, Sosyal, Kültürel ve Teknolojik Donanımları ile Öğrenci Sayısı ve Günün Şartlarına Uygun Sürdürülebilir Kampüs Anlayışına Sahip Bir Üniversite İnşa Etmek.				
H1.1 Performansı	$(\%30 \times \%100) + (\%20 \times \%100) + (\%20 \times \%100) + (\%10 \times \%13) + (\%20 \times \%82) = \%87,70$				
Hedefe İlişkin Sapmanın Nedeni	2023 yılı içinde meydana gelen enflasyon artışlarının yaşanması fiyat farklarına neden olması, mevcut kaynakların yetersiz kalması.				
Hedefe İlişkin Alınacak Önlemler	Ek ödenek kaynaklarının sağlanması.				
Sorumlu Birim	Rektörlük				
İşbirliği Yapılacak Birim(ler)	Yapı İşleri Daire Başkanlığı, Bilgi İşlem Daire Başkanlığı, Kütüphane ve Dokümantasyon Daire Başkanlığı, Strateji Geliştirme Daire Başkanlığı, Öğrenci İşleri Daire Başkanlığı				
Performans Göstergesi	Hedefe Etkisi (%)	Plan Dönemi Başlangıç Değeri(A)	İzleme Dönemindeki Yılsonu Hedeflenen Değer (B)	İzleme Dönemindeki Gerçekleşme Değeri (C)	Performans (%) (C-A)/(B-A)
PG1.1.1. Master Plana Göre Tamamlanması Gereken Bina Sayısı	30%	1	1	1	100%
PG1.1.2. Derslik ve Laboratuvarlardaki Teknolojik Cihaz Sayısı	20%	739	977	1109	155%
PG1.1.3. Basılı ve Elektronik Yayın Sayısı	20%	109.000	150.000	252.331	350%
PG.1.1.4. Altyapı Harcamalarının Toplam Bütçeye Oranı	10%	8%	8%	1%	13%
PG.1.1.5. Öğrenci Genel Memnuniyet Düzeyi	20%	2,85	3,2	3,38	82%
Performans Göstergelerine İlişkin Değerlendirmeler					

- PG1.1.1. hedeflenen değere ulaşılmıştır. 2022 yılında meydana gelen enflasyon artışları, yatırım bütçesine, yıllara sari işlerde verilen fiyat farklarından dolayı yük getirmiş olsa da beklendiği şekilde 2023 yılı içinde Merkezi Derslikler Morfoloji Binası tamamlanmıştır. Göstergenin devam ettirilmesindeki en büyük risk ise maliyet artışı olarak görülmektedir.
- PG1.1.2. için hedeflenen değer üzerinde bir gerçekleşme sağlanmıştır. Yeni kurulan laboratuvarlardan dolayı cihaz sayısında arttığı görülmektedir. Tespit ve ihtiyaçlarda herhangi bir değişiklik söz konusu değildir.
- PG1.1.3. için hedeflenen değer üzerinde bir gerçekleşme sağlanmıştır. Üniversitemiz kütüphane kaynaklarında, EBSCO veri tabanının 2022 yılında kullanıma açmış olduğu 215.000 e-kitabı kapatmasına rağmen hedeflenen değer üzerinde yayın sayısı gerçekleşmiştir.
- PG1.1.4. için hedeflenen gösterge değerine ulaşamamış olup, bütçe kaynaklarının enflasyon etkisi ile artmış olması rağmen altyapı ödeneklerinin görece düşük kalması etkili olmuştur.
- PG1.1.5. için hedeflenen gösterge değerine ulaşılmış olup, öğrencilerin Üniversite memnuniyetinin arttığı görülmektedir. Göstergenin sürdürülebilirliği öğrencilerin anketlere katılımının teşvik edilmesi ve düşük olan oranlara ilişkin iyileştirmelerle sağlanabilir.
- Hedef kartında belirlenmiş olan ihtiyaçlar, Üniversiteye bağlı kazandırılması, memnuniyet oranlarının artması için yapılacak iyileştirme çalışmaları ile karşılanmaya çalışılmaktadır.

A1	Eğitim ve Öğretimde Kaliteyi, Fiziki ve Teknik Altyapı ile Destekleyerek, Ulusal ve Uluslararası Alanda Yeterliliğe Ulaşmak.				
H1.2	Eğitim ve Öğretimin Niteliğini Artırarak, Ulusal ve Uluslararası Boyutta Kabul Görmek.				
Performansı	$(\%50 \times \%0) + (\%30 \times \%0) + (\%20 \times \%0) = \%0$				
Hedefe İlişkin Sapmanın Nedeni	Öğrenci tercihleri ve Üniversitemizin başarı sıralaması.				
Hedefe İlişkin Alınacak Önlemler	Üniversitemiz tanıtımı, iş birlikleri, ulusal ve uluslararası alanda çalışmalar artırılması, akreditasyon çalışmalarına hız verilmesi.				
Sorumlu Birim	Rektörlük				
İşbirliği Yapılacak Birim(ler)	Akademik Birimler.				
Performans Göstergesi	Hedefe Etkisi (%)	Plan Dönemi Başlangıç Değeri(A)	İzleme Dönemindeki Yılsonu Hedeflenen Değer (B)	İzleme Dönemindeki Gerçekleşme Değeri (C)	Performans (%) (C-A)/(B-A)
PG1.2.1. Öğretim Elemanı Başına Düşen Öğrenci Sayısı	50%	30	36,6	26,47	-53%
PG.1.2.2. Ulusal Akademik Sıralamada Üniversite'nin Yeri	30%	69	60	93	-267%
PG.1.2.3. Akredite Olan Program Sayısı	20%	3	6	0	-100%

Performans Göstergelerine İlişkin Değerlendirmeler

- PG1.2.1. için hedeflenen değer, plan başlangıç değerinden yüksek olmasına rağmen, öğrencilerin kayıt sildirme, kayıt dondurma işlemleri, yatay geçiş, mezuniyet işlemleri vb. durumların etkisi ile öğretim elemanlarındaki artış öğrenci sayılarında meydana gelen artıştan daha çok olması nedeniyle öğretim elemanı başına düşen öğrenci sayısı hedeflenenden daha az olmuştur. Gösterge hedefe uzak kalmış olsa da gerçekleşen durum Üniversitemiz için olumlu sonuç yaratmaktadır. Bazı fakültelerde öğretim elemanı sayılarının yetersiz olması, öğrencilerin başka üniversiteleri tercih etmesi riskleri ile karşı karşıya kalınmaktadır. Göstergenin sürdürülebilirliği, Üniversitemizin tanıtımı ve iş birliklerinin artırılması ile risklerin en aza indirilmeye çalışılmasıyla sağlanabilir.
- PG1.2.2. Üniversitemizin URAP Devlet Üniversitesi sıralamasında hedefinden uzaklaşmış olduğu görülmektedir. Göstergenin sürdürülebilirliği ulusal ve uluslararası alanda çalışmaların artırılması ile sağlanabilir.
- PG1.2.3. için hedeflenen değere ulaşamadığı görülmektedir. Yeni açılan fakültelerimizin akreditasyon süreçlerine başvurabilmeleri için mezun öğrenci verilmesi beklenmektedir. Aynı zamanda akreditasyon sürecinde bütçe imkanları da etkili olmaktadır. Göstergenin sürdürülebilirliği için bütçe imkanlarının artırılması sağlanabilir.
- Tespit ve ihtiyaçlarda herhangi bir değişim bulunmadığından performans göstergelerinde bir değişiklik ihtiyacı bulunmamaktadır. Hedef kartına ilişkin risklerde de değişiklik söz konusu değildir.

A1	Eğitim ve Öğretimde Kaliteyi, Fiziki ve Teknik Altyapı ile Destekleyerek, Ulusal ve Uluslararası Alanda Yeterliliğe Ulaşmak.				
H1.3	Yabancı Dil Eğitimine Önem Verilecek ve Yabancı Dil Bilgisi Yeterliliği Artırılacaktır.				
Performansı	$(\%20 \times \%100) + (\%30 \times \%0) + (\%30 \times \%0) + (\%20 \times \%100) = \%40$				
Hedefe İlişkin Sapmanın Nedeni	Yabancı uyruklu öğretim elemanı ve program sayısının azalması.				
Hedefe İlişkin Alınacak Önlemler	Yabancı uyruklu öğretim elemanı sayısının ve program sayısının artırılması.				
Sorumlu Birim	Rektörlük				
İşbirliği Yapılacak Birim(ler)	Akademik Birimler.				
Performans Göstergesi	Hedefe Etkisi (%)	Plan Dönemi Başlangıç Değeri(A)	İzleme Dönemindeki Yılsonu Hedeflenen Değer (B)	İzleme Dönemindeki Gerçekleşme Değeri (C)	Performans (%) (C-A)/(B-A)

PG1.3.1. Yabancı Uyruklu Öğrenci Sayısının Toplam Öğrenci Sayısına Oranı	20%	0,01	0,02	0,07	600,00%
PG1.3.2. Yabancı Uyruklu Öğretim Elemanı Sayısının Toplam Öğretim Elemanı Sayısına Oranı	30%	0,03	0,07	0,006	-60,00%
PG1.3.3. Yabancı Dilde Eğitim Verilen Lisans ve Ön lisans Program Sayısı	30%	11	12	6	-500%
PG.1.3.4. Yabancı Dilde Hazırlık Eğitimi Verilen Lisans ve Ön Lisans Program Sayısı	20%	18	27	27	100%

Performans Göstergelerine İlişkin Değerlendirmeler

- PG1.3.1. için hedeflenen değere ulaşılmıştır. Uluslararası öğrenci kontenjanının artırılmasının hedefe ulaşmada etkisi büyüktür. Öngörülemeyen maliyetler oluşmamıştır.
- PG1.3.2. için hedeflenen değere ulaşılamamıştır. Göstergenin gerçekleşmesinde yıl içerisinde Üniversitemiz bünyesine katılan yerli öğretim elemanları sayısı artması, istifa, sözleşme yenilememe ve atanma kriterlerini karşılayamama nedenler etkili olmuştur. Göstergenin sürdürülebilirliği ise yabancı uyruklu öğretim elemanı sayısının artırılması genel bütçe imkanları ve Yükseköğretim Kurulunun iznine tabi olduğundan, gelen teklif ve müracaatların üst yönetime bildirilmesi ile birlikte üst yönetimin çalışmaları kapsamında sağlanmaya çalışılacaktır.
- PG1.3.3. için hedeflenen değere ulaşamadığı görülmektedir. Öğrenci tercihleri ve üniversitedeki eğitim öğretim süreçleri göz önünde bulundurularak programların kapatılması söz konusu olabilmektedir.
- PG1.3.4. için hedeflenen değere ulaşıldığı görülmektedir. Yönetimin kararıyla başarı sıralamasında %5'e giren öğrenci isteğe bağlı olarak hazırlık eğitimi alabilmesi göstergenin gerçekleşmesinde etkili olmuştur. Yabancı dilde eğitim için dil laboratuvarının bütçe olanakları dahilinde temin edilebilmesi ile PG1.3.3 ve PG1.3.4 göstergelerinin sürdürülebilirliği sağlanabilir.
- Tespit ve ihtiyaçlarda herhangi bir değişim bulunmadığından performans göstergelerinde bir değişiklik ihtiyacı bulunmamaktadır. Hedefe etki eden risklerde yer alan öğrencilere üniversite öncesi eğitim sürecinde dil yeterliliğinin kazandırılmaması riski sürekliliğini korumaktadır.

A1	Eğitim ve Öğretimde Kaliteyi, Fiziki ve Teknik Altyapı ile Destekleyerek, Ulusal ve Uluslararası Alanda Yeterliliğe Ulaşmak.				
H1.4	Ulusal ve Uluslararası İş birliği ve Değişim Programları Kapsamında Öğrenci ve Personel Hareketliliği Her Yıl %20 Artırılacaktır.				
Performansı	$(\%20 \times \%0) + (\%20 \times \%18) + (\%20 \times \%30) + (\%20 \times \%100) + (\%20 \times \%100) = \%50$				
Hedefe İlişkin Sapmanın Nedeni	Hedefin belirlendiği süreçte hibe miktarlarında proje bazında artış söz konusu olup, yıllar içinde yaşanan ekonomik gelişmeler, Avrupa Komisyonunun Erasmus Hareketliliğine tahsis etmiş olduğu hibe miktarlarında değişiklik yapmasını da beraberinde getirdi. Bu kapsamda 2021-2027 yıllarını kapsayan yeni bir Erasmus süreci başlamış ve kurumlara tahsis edilen hibe miktarında önemli oranda düşüş yaşanmıştır. Gelen hibe etkin kullanılmakla birlikte Ulusal Ajans yetkililerinin yapmış olduğu bilgilendirmeye göre ancak yeni Erasmus periyodunun sonuna doğru hibelerde artış olması beklenmektedir.				
Hedefe İlişkin Alınacak Önlemler	Uluslararası fuarlar ve kurum ziyaretleri ile Üniversitemizin tanıtımının yapılması.				
Sorumlu Birim	Dış İlişkiler Koordinatörlüğü				
İşbirliği Yapılacak Birim(ler)	Akademik Birimler.				
Performans Göstergesi	Hedefe Etkisi (%)	Plan Dönemi Başlangıç Değeri(A)	İzleme Dönemindeki Yılsonu Hedeflenen Değer (B)	İzleme Dönemindeki Gerçekleşme Değeri (C)	Performans (%) (C-A)/(B-A)
PG1.4.1. Uluslararası Ortak Lisans Programı Sayısı	20%	1	2	0	-100%
PG1.4.2. Uluslararası Değişim Programlarına Katılan Öğrenci Sayısı	20%	90	185	33	18%
PG1.4.3. Uluslararası Değişim Programlarından Gelen Öğrenci Sayısı	20%	5	10	3	30%
PG.1.4.4. Uluslararası Değişim Programlarından Yararlanan Öğretim Elemanı Sayısı	20%	5	9	10	111%
PG.1.4.5. Uluslararası Değişim Programlarından Gelen Öğretim Elemanı Sayısı	20%	1	2	15	750%

Performans Göstergelerine İlişkin Değerlendirmeler

- PG1.4.1. için hedeflenen değere ulaşılamamış olup göstergenin güncelleme ihtiyacı ve öngörülemez maliyetler oluşmamıştır.
- PG1.4.2. için hedeflenen değere ulaşılamamıştır. Dünya genelinde program ülkelerine ayrılan hibe miktarlarında düşüş yaşanması, öngörülen hareketlilik sayısında düşüş yaşanmasına neden olmuştur. Ulusal Ajans'tan tahsis edilecek hibe miktarlarının sınırlı olması riski olmakla birlikte hibenin artması ile göstergenin sürdürülebilirliği sağlanabilir. Hareketliliğe katılım sağlayan öğrenciler akademik anlamda kendilerini geliştirirken, yabancı dil yetkinliklerini geliştirmekte, farklı kültürleri yakından tanıma fırsatı elde edebilmektedir. Yapılan araştırmalar Erasmus Hareketliliğine katılan öğrencilerin diğer mezunlara kıyasla daha kolay istihdam edilebildiğini göstermektedir.
- PG1.4.3. için 2023 yılında gelen öğrenci sayısında düşüş gözlenmiştir. Yaşanan deprem felaketinin, planlanan hareketlilikleri olumsuz etkilediği düşünülmektedir. Önümüzdeki yıllarda bu sayının artacağı düşünülmektedir. Gelen öğrencilerin yaşamış oldukları deneyimi döndüklerinde çevreleri ile paylaşımları kurumumuzun uluslararası platformda tanınmasında etkili olmaktadır. Uluslararası fuarlar ve kurum ziyaretleri ile üniversitemizin tanıtımının yapılması, gelen öğrencilere vize, konaklama ve eğitim sürecinde oryantasyon sağlanması ile göstergenin sürdürülebilirliği sağlanabilir.
- PG1.4.4. için hedeflenen değere ulaşıldığı görülmektedir. Üniversitemize tahsis edilen hibe tutarına göre ihtiyaçlar karşılanmaya çalışılmıştır. Faaliyetle birlikte ortaklarla ilişkiler geliştirilmiş, akademisyenlerimiz yabancı dilde ders verme tecrübelerini geliştirerek akademik ve mesleki deneyim kazanmışlardır. Anlaşmaların çeşitlendirilmesi ve hibenin artırılması ile uluslararasılaşma yolunda ilerleme hedeflenerek, göstergenin sürdürülebilirliği sağlanabilir.
- PG1.4.5. için hedeflenen değere ulaşılmıştır. Önümüzdeki süreçte gelen personel sayısında meydana gelen artışın devam etmesi öngörülmektedir. Gösterge gerçekleşmesi, kurumlararası iletişim ve kapasitenin yükselmesine destek olarak, gelen personellerin yaşamış oldukları deneyimi döndüklerinde çevreleri ile paylaşımları kurumumuzun uluslararası platformda tanınmasında etkili olmaktadır. Akademik personel hareketliliği ile iş birlikleri geliştirilerek, ortak çalışmalar, konferanslar, çalıştaylar düzenlenmesi ile göstergenin sürdürülebilirliği sağlanabilir.
- Hedef kartındaki göstergelerin tespit ve ihtiyaçlarında herhangi bir değişim bulunmadığından göstergelerde bir değişiklik ihtiyacı da bulunmamaktadır. Hedefe etki eden riskler içerisinde uluslararası arenada yaşanan gerginliklerin değişim programlarındaki hareketliliğin azalmasına neden olması maddesi günümüzde daha fazla dikkat çekmektedir.

A1	Eğitim ve Öğretimde Kaliteyi, Fiziki ve Teknik Altyapı ile Destekleyerek, Ulusal ve Uluslararası Alanda Yeterliliğe Ulaşmak.
H1.5	Uzaktan Eğitim ile Uygulamalı Eğitim İmkânlarını Sayı ve Nitelik Olarak Artırmak.
Performansı	$(\%20 \times \%100) + (\%20 \times \%0) + (\%20 \times \%73) + (\%20 \times \%100) + (\%20 \times \%100) = \%75$
Hedefe İlişkin Sapmanın Nedeni	Uzaktan eğitim için talep edilen donanımsal ve yazılımsal ihtiyaçların karşılanamaması, öğrencilerin tercihleri.
Hedefe İlişkin Alınacak Önlemler	Kaliteyi arttırmak için talep edilen yazılımsal kaynakların tüm özellikleri karşılama da benzer özelliklere sahip ücretsiz kaynaklarla çözülmeye çalışılması.

Sorumlu Birim	Rektörlük				
İşbirliği Yapılacak Birim(ler)	Akademik Birimler, Uzaktan Eğitim Merkezi				
Performans Göstergesi	Hedefe Etkisi (%)	Plan Dönemi Başlangıç Değeri(A)	İzleme Dönemindeki Yılsonu Hedeflenen Değer (B)	İzleme Dönemindeki Gerçekleşme Değeri (C)	Performans (%) (C-A)/(B-A)
PG1.5.1. Uzaktan Eğitim Verilen Program Sayısı	20%	71	76	83	240%
PG1.5.2. Uzaktan Eğitim Verilen Ders Sayısı	20%	4	9	3	-20%
PG1.5.3. Staj Yapan Öğrenci Sayısı	20%	2.520	3.055	2.243	73%
PG.1.5.4. Zorunlu Staj Uygulaması Bulunan Bölüm Sayısı	20%	32	39	39	100%
PG.1.5.5. Uygulama Laboratuvarı Sayısı	20%	53	67	104	364%
Performans Göstergelerine İlişkin Değerlendirmeler					
<ul style="list-style-type: none">PG1.5.1. için hedeflenen değere ulaşılmıştır. Ancak talep edilen ihtiyaçların temin edilememesi, sınırlı kaynak ve işgücü nedeniyle uzaktan eğitimle verilen ders ve dolayısıyla program sayısında sınırlı bir artış söz konusu olmuştur. Plan başlangıç döneminden itibaren ciddi bir değişiklik söz konusu olmamakla birlikte performans göstergesinde değişiklik ihtiyacı ortaya çıkmamış olup YÜZEM programlarının planlanması ve düzenlenmesi konusunda kurum içi tüm birimlerin iş birliği halinde çalışması ve talep edilen ihtiyaçların temini ile göstergenin sürdürülebilirliği sağlanabilir.PG 1.5.2. için hedeflenen değere ulaşılamamış olup geçen yıla göre sabit kalmıştır. Kaynak ve iş gücünün sınırlı olması, talep edilen ihtiyaçların temin edilememesi riskleri söz konusu olmakla birlikte ihtiyaçların temini ile göstergenin sürdürülebilirliği sağlanabilir.PG1.5.3. için hedeflenen değere ulaşamadığı görülmektedir. Eğitim- öğretim kalitesi ve mesleklerini tanımaları açısından öğrenciler, staj yapmaları konusunda teşvik edilerek ve staj olanaklarının sağlanabilmesi için gerekli işbirliklerin artırılması ile göstergenin sürdürülebilirliği sağlanabilir. Öngörülme maliyetler oluşmamıştır.PG1.5.4. için hedeflenen değerine ulaşıldığı görülmektedir. Zorunlu staj uygulaması uygulanan bölümler artırılarak eğitimde kalitenin sağlanması hedeflenmiştir.PG1.5.5. için hedeflenen değere ulaşılmıştır. Eğitim öğretimde ihtiyaçlara uygun olarak laboratuvarların açılması göstergenin gerçekleşmesinde etkili olmuştur. Öğrenci ve fakülte sayısındaki artışa bağlı olarak laboratuvarların fiziki imkanlarının yetersiz kalma riskine karşılık, mal ve malzeme temini ile laboratuvarların işleyiş ve fonksiyonunun ihtiyaca uygun olarak karşılanabilmesi için gerekli kontrol süreçlerinin işletilmesi gibi tedbirler alınarak göstergenin sürdürülebilirliği sağlanabilir.					

A2	Nitelikli Araştırma Faaliyetleriyle Ulusal ve Uluslararası Alanda Bilime Katkı Sağlamak.				
H2.1	Bilimsel Yayınları Ulusal ve Uluslararası Boyutta Sayı ve Nitelik Olarak Artırmak.				
Performansı	$(\%20 \times \%100) + (\%20 \times \%7) + (\%20 \times \%79) + (\%20 \times \%100) + (\%20 \times \%100) = \%77,20$				
Hedefe İlişkin Sapmanın Nedeni	Öğretim elemanı başına düşen gerçekleştirmelerin hedeflenenden az olması, öğretim elemanlarının ders yüklerinin fazla olması.				
Hedefe İlişkin Alınacak Önlemler	Akademik personelin üzerindeki ders yükünün azaltılması, akademik personelin teşvik edilmesi, yeniden atanma ölçütleri, yurtiçi ve yurtdışı görevlendirme kriterleri üzerinde çalışmalar yapılması ve akademik teşvik bilgilendirmelerinin etkin yapılması.				
Sorumlu Birim	Rektörlük				
İşbirliği Yapılacak Birim(ler)	Akademik Birimler				
Performans Göstergesi	Hedefe Etkisi (%)	Plan Dönemi Başlangıç Değeri(A)	İzleme Dönemindeki Yılsonu Hedeflenen Değer (B)	İzleme Dönemindeki Gerçekleşme Değeri (C)	Performans (%) (C-A)/(B-A)
PG2.1.1. Bilimsel Yayın Sayısı	20%	384	666	1.592	239%
PG2.1.2. Öğretim Elemanı Başına Bilimsel Dergilerde Yapılan Yayın Sayısı	20%	2	6,6	0,92	14%
PG2.1.3. Öğretim Elemanı Başına Atıf Sayısı	20%	7,85	13,49	15,00	111%
PG.2.1.4. Öğretim Elemanı Başına İndeksli Dergilerde Yer Alan Toplam Atıf Sayısı	20%	3,67	7,82	15,00	192%
PG.2.1.5. Akademik Teşvik Alan Öğretim Elemanı Sayısı	20%	91	137	197	144%
Performans Göstergelerine İlişkin Değerlendirmeler					
<ul style="list-style-type: none">PG2.1.1., PG2.1.3, PG2.1.4 ve PG2.1.5 için hedeflenen değere ulaşılmıştır. Plan başlangıç döneminden itibaren ciddi bir değişiklik söz konusu olmamakla birlikte performans göstergesinde					

değişiklik ihtiyacı ortaya çıkmamış olup, nitelikli araştırma faaliyetleriyle ulusal ve uluslararası alanda bilime katkı sağlanmıştır.

- PG 2.1.2. için hedeflenen değere ulaşamamıştır. PG2.1.1, PG2.1.2, PG2.1.3. ve PG2.1.4 akademik personelin teşvik edilmesi, ders yüklerinin azaltılabilmesi, yeniden atanma ölçütleri, yurtiçi ve yurtdışı görevlendirme kriterleri gibi uygulamalarla ilgili göstergelerin sürdürülebilirliği sağlanabilir.
- PG2.1.5 için ayrıca öğretim elemanlarının yayın ve atıf sayılarının artması halinde teşvik alan öğretim elemanı sayısının artmasına katkı sağlanması, akademik teşvikle ilgili bilgilendirme toplantısının düzenlenmesi, duyuruların zamanında ve etkin bir şekilde yapılması, akademik teşvik komisyonlarının çalışmalarını titizlikle yürütmeleri ile göstergenin sürdürülebilirliği sağlanabilir.

A2	Nitelikli Araştırma Faaliyetleriyle Ulusal ve Uluslararası Alanda Bilime Katkı Sağlamak.				
H2.2	Bilimsel Araştırma Projelerini Ulusal ve Uluslararası Boyutta Sayı ve Nitelik Olarak Artırmak.				
Performansı	$(\%10 \times \%50) + (\%25 \times \%100) + (\%25 \times \%89) + (\%20 \times \%52) + (\%20 \times \%100) = \%83$				
Hedefe İlişkin Sapmanın Nedeni	Alınan patent sayısının ve proje sayısının az olması.				
Hedefe İlişkin Alınacak Önlemler	Etkin iş birliklerinin artırılması ve yeni kaynakların bulunması.				
Sorumlu Birim	Bilimsel Araştırma Projeleri Koordinasyon Birimi				
İşbirliği Yapılacak Birim(ler)	Akademik Birimler				
Performans Göstergesi	Hedefe Etkisi (%)	Plan Dönemi Başlangıç Değeri(A)	İzleme Dönemindeki Yılsonu Hedeflenen Değer (B)	İzleme Dönemindeki Gerçekleşme Değeri (C)	Performans (%) (C-A)/(B-A)
PG2.2.1. Alınan Patent Sayısı	10%	2	4	2	50%
PG2.2.2. Kamu Finansmanlı Araştırma Projesi Sayısı	25%	7	16	32	200%
PG2.2.3. Tamamlanan Bilimsel Araştırma Projesi Sayısı	25%	24	37	33	89%
PG.2.2.4. Ulusal ve Uluslararası Ortaklı/ Destekli Proje Sayısı	20%	15	25	13	52%
PG.2.2.5. Üniversite Tarafından Bilimsel Araştırma Projelerine Sağlanan Destek Miktarı	20%	199.000	285.000	1.025.519	360%

Performans Göstergelerine İlişkin Değerlendirmeler

- PG2.2.1. için hedeflenen değere ulaşamamıştır. Mühendislik Fakültesi ve Tıp Fakültesi çalışmalarıyla iki adet patent alınmıştır. Gösterge için güncelleme ihtiyacı ve öngörülemeden maliyetler oluşmamıştır. Etkin iş birlikleri geliştirilerek ilgili göstergenin sürdürülebilirliği sağlanabilir.
- PG2.2.2 için 5 adet AP tipi proje 4 adet DR tipi proje 21 adet YL tipi proje olmak üzere hedeflenen gösterge değerine ulaşılmıştır. Proje adetleri bütçeye göre belirlendiği için öngörülemeden bir maliyetle karşılanmamıştır.
- PG2.2.3. için 18 adet AP tipi proje 1 adet DR tipi proje 14 adet YL tipi proje olmak üzere hedeflenen gösterge değerine ulaşıldığı görülmektedir.
- PG2.2.2. ve PG2.2.3 için ödenek imkanlarına bağlı olarak projeler yürütülmeye devam edilecek olup, göstergenin sürdürülebilirliği de devam edecektir.
- PG2.2.4. için 13 adet Ulusal ve Uluslararası Ortaklı/ Destekli Proje Sayısı içinde 10 adet TÜBİTAK projesi 1 adet AB projesi 2 adet MARKA projesi olmasına rağmen hedeflenen değere ulaşamadığı görülmektedir. Öngörülemeden maliyetler ortaya çıkmamıştır.
- PG2.2.5. için hedeflenen değere ulaşılmıştır. Gösterge gerçekleşmesi, yıllar içinde enflasyonun artması ile birlikte üniversite bütçesindeki artış ile doğru orantılıdır. Buna rağmen hedef kartında belirtilmiş olan risklerden birisi olan, proje bütçelerinde de artış yaşanması nedeniyle, Bilimsel Araştırma Projeleri Koordinatörlüğü'nün projeye sağladığı destek miktarının düşük kalma ihtimali devam etmektedir.
- Tespitler ve ihtiyaçlarda ciddi bir değişiklik söz konusu olmamakla birlikte performans göstergelerinde değişiklik ihtiyacı ortaya çıkmamıştır.

A2	Nitelikli Araştırma Faaliyetleriyle Ulusal ve Uluslararası Alanda Bilime Katkı Sağlamak.
H2.3	Lisansüstü Programlara Yönelik Araştırmaların Etkinliğini Artırmak.
Performansı	$(\%20 \times \%0) + (\%20 \times \%62) + (\%20 \times \%58) + (\%20 \times \%0) + (\%20 \times \%0) = \%24$
Hedefe İlişkin Sapmanın Nedeni	Üniversitedeki fakülte bünyelerinde yeni bölümler açılması ve 7417 sayılı öğrenci affı kapsamında öğrencilerin eğitim-öğretime geri dönmesi sebebiyle öğrenci sayısının artması, azami süresi içinde başarılı olamayan öğrencilerin ilişkilerinin kesilmesi.
Hedefe İlişkin Alınacak Önlemler	Yeni anabilim dallarında açılacak yüksek lisans ve doktora programlarıyla öğrenci sayılarının artırılması çalışmaları sürdürülmektedir. Mezun öğrenci sayılarının artırılması için öğrencilerin bölümleri tarafından sık sık bilgilendirilmesi gerekmektedir.
Sorumlu Birim	Enstitüler
İşbirliği Yapılacak Birim(ler)	Akademik Birimler

Performans Göstergesi	Hedef Etkisi (%)	Plan Dönemi Başlangıç Değeri(A)	İzleme Dönemindeki Yıllık Hedeflenen Değer (B)	İzleme Dönemindeki Gerçekleşme Değeri (C)	Performans (%) (C-A)/(B-A)
PG2.3.1. Lisansüstü Öğrenci Oranı	20%	0,10	0,11	0,07	-300%
PG2.3.2. Yüksek Lisans Programlarından Mezun Sayısı	20%	150	271	169	62%
PG2.3.3. Doktora Programlarından Mezun Sayısı	20%	18	45	26	58%
PG.2.3.4. Öğretim Üyesi Başına Düşen Yüksek Lisans Tez Sayısı	20%	13	15	3	-500%
PG.2.3.5. Öğretim Üyesi Başına Düşen Doktora Tez Sayısı	20%	2,10	3,60	0,71	-93%

Performans Göstergelerine İlişkin Değerlendirmeler

- PG2.3.1. için hedeflenen değere ulaşılamamıştır. Programlarla ilgili bilgilendirme çalışmaları bölümlerce yapılmaktadır. Öngörülemeyen maliyetler oluşmamıştır. Öğrenci başvurularının az olması bir risk oluşturmaktadır. Öğrenci alımlarının artırılması için gerekli tanıtım çalışmaları devam ettirilerek göstergenin sürdürülebilirliği sağlanabilir.
- PG2.3.2 için hedeflenen değere ulaşılamamıştır. Tez savunma sınavına giren öğrencilerden yetersiz bulunup ilişigi kesilenler olmakla birlikte ilgili göstergenin hedeflerinde bir değişiklik ihtiyacı söz konusu olmamaktadır. Öğrencilerin mezuniyeti için gerekli olan çalışmalar öğrenci ve danışman öğretim üyesi tarafından sürdürülmekte olup, öngörülemeyen maliyetler oluşmamıştır.
- PG2.3.3. için hedeflenen değere ulaşamadığı görülmektedir. PG2.3.2 ve PG2.3.3 göstergeleri mezuniyet sayılarının artırılması için öğrencilerin, bölümlerince sık sık bilgilendirilmesiyle birlikte göstergenin sürdürülebilirliği sağlanabilir.
- PG2.3.4 ve PG2.3.5 için gösterge değerine ulaşılamamıştır. Mezuniyet aşamasındaki öğrencilerden bazıları yetersiz buldukları bazılarının da azami süresi dolduğu için ilişkileri kesilmiş olması göstergenin gerçekleşme değerinde etkili olabilmektedir. Danışmanlık yükleri Anabilim Dalı Başkanlıkları ve Enstitü Yönetim Kurulu tarafından takip edilerek göstergenin sürdürülebilirliği sağlanabilir.

A2	Nitelikli Araştırma Faaliyetleriyle Ulusal ve Uluslararası Alanda Bilime Katkı Sağlamak.				
H2.4	Bilimsel Araştırmaların Beşeri ve Fiziki Altyapısını Geliştirmek				
Performansı	$(\%30 \times \%34) + (\%35 \times \%100) + (\%35 \times \%90) = \%77$				
Hedefe İlişkin Sapmanın Nedeni	Araştırma amaçlı çalışmalar yapan öğretim elemanı sayılarının az olması.				
Hedefe İlişkin Alınacak Önlemler	Öğretim elemanlarının teşvik edilmesi, bilgilendirme toplantılarının düzenlenmesi, kamu-üniversite iş birliğinin geliştirilmesi.				
Sorumlu Birim	Rektörlük				
İşbirliği Yapılacak Birim(ler)	Akademik Birimler, Merkezi Araştırma Laboratuvarı.				
Performans Göstergesi	Hedefe Etkisi (%)	Plan Dönemi Başlangıç Değeri (A)	İzleme Dönemindeki Yılsonu Hedeflenen Değer (B)	İzleme Dönemindeki Gerçekleşme Değeri (C)	Performans (%) (C-A)/(B-A)
PG2.4.1. Araştırma Amaçlı Yurtdışına Giden Öğretim Elemanı Sayısı	30%	11	41	14	34%
PG2.4.2. Merkezi Araştırma Laboratuvarı Envanterine Kayıtlı Cihaz Sayısı	35%	94	98	159	1625%
PG2.4.3. Kamu Kurumu ve Üniversitelerle Ortak Araştırmalar Yürüten Öğretim Elemanı Sayısı	35%	24	42	38	90%
Performans Göstergelerine İlişkin Değerlendirmeler					
<ul style="list-style-type: none">PG2.4.1. için hedeflenen değere ulaşamamış olup, öngörülemeyen maliyetler oluşmamıştır. Araştırma amaçlı yurtdışına gidecek öğretim elemanlarının teşvik edilmesi ile göstergenin sürdürülebilirliği sağlanabilir.PG2.4.2 için hedeflenen değere ulaşılmıştır. Teknolojik cihaz ihtiyacı süreklilik arz ettiğinden bütçe imkanları dahilinde göstergenin sürdürülebilirliği sağlanabilir.PG2.4.3. için hedeflenen değere ulaşamamıştır. Nitelikli sağlık kuruluşlarının azlığı nedeniyle ortak proje geliştirme noktasında riskler oluşmakla birlikte, BAP biriminin konuyla ilgili akademik personele yönelik eğitim toplantıları düzenlenmesi, kamu kurumu ve üniversitelerle ortak araştırmalar yürüten öğretim elemanlarının tecrübelerini meslektaşlarıyla paylaşması gibi bilgilendirme çalışmaları, diğer üniversite ve kamu kurumlarıyla iletişimin artırılması ve ders yüklerinin azaltılması gibi çalışmalar ile göstergenin sürdürülebilirliği sağlanabilir.Tespitler ve ihtiyaçlarda ciddi bir değişiklik söz konusu olmamakla birlikte performans göstergelerinde değişiklik ihtiyacı ortaya çıkmamıştır. Öngörülemeyen maliyetler de söz konusu değildir.					

A3	Girişimcilik ve Yenilikçilik Faaliyetinin Etkinliğini Artırarak, Paydaşlarımızla İşbirliğini Geliştirmek				
H3.1	Üniversite Sanayi İş birliği Geliştirilecek ve AR-GE Çalışmaları Artırılacaktır.				
Performansı	$(\%30 \times \%33) + (\%30 \times \%0) + (\%20 \times \%79) + (\%20 \times \%100) = \%46$				
Hedefe İlişkin Sapmanın Nedeni	Herhangi bir sanayi kuruluşu ile Merkezi Araştırma Laboratuvarının ortak paydada buluşamaması.				
Hedefe İlişkin Alınacak Önlemler	Üniversite-sanayi iş birliği için gerekli fiziki yapının geliştirilmesi.				
Sorumlu Birim	YÜBİTAM				
İşbirliği Yapılacak Birim(ler)	Akademik Birimler, Merkezi Araştırma Laboratuvarı.				
Performans Göstergesi	Hedefe Etkisi (%)	Plan Dönemi Başlangıç Değeri(A)	İzleme Dönemindeki Yılsonu Hedeflenen Değer (B)	İzleme Dönemindeki Gerçekleşme Değeri (C)	Performans (%) (C-A)/(B-A)
PG3.1.1. AR-GE Projesi Sayısı	30%	0	3	1	33%
PG3.1.2. Sanayi Kuruluşlarıyla Ortak Yürütülen Proje Sayısı	30%	0	3	0	0%
PG3.1.3.AR-GE Çalışmasında Bulunan Öğretim Elemanının Toplam Öğretim Elemanına Oranı	20%	0,00	0,14	0,11	79%
PG3.1.4 Merkezi Araştırma Laboratuvarından Üniversite Dışına Verilen Hizmet Sayısı	20%	0	200	635	318%
Performans Göstergelerine İlişkin Değerlendirmeler					
<ul style="list-style-type: none">PG3.1.1. ve PG3.1.2 için hedeflenen değerlere ulaşlamamıştır. Öngörülemeden maliyetler oluşmamıştır. Üniversite-sanayi iş birliği için gerekli fiziki yapının geliştirilmesi ile göstergelerin sürdürülebilirliği sağlanabilir.					

- PG3.1.3. için hedeflenen değere ulaşamamış olup AR-GE çalışmalarındaki akademik personelin desteklenmesiyle göstergenin sürdürülebilirliği sağlanabilir.
- PG3.1.4 için hedeflenen değere ulaşılmış olup 13 kamu kurumu, 32 kurum dışı-özel sektör ve bireysel müşteriye hizmet verilmiştir. Cihaz bakım ve onarımlarının ertelenmesi sebebiyle yapılacak olan analizlerin gecikebilme ihtimali riski oluşabilmektedir. Bütçe kaynakları doğrultusunda risk en aza indirilebilir. Toplantılarda, bilimsel konferanslarda, çeşitli endüstrilerin katıldığı fuarlarda tanıtımın iyi yapılması ile göstergenin sürdürülebilirliği sağlanabilir.
- Üniversite sanayi iş birliği kapsamında Yalova Teknopark kurulmuş olup, çalışmalar devam etmektedir.

A3	Girişimcilik ve Yenilikçilik Faaliyetinin Etkinliğini Artırarak, Paydaşlarımızla İşbirliğini Geliştirmek				
H3.2	Girişimcilik ve Yenilikçiliği Teşvik Ederek Yaygınlaşmasını Sağlamak.				
Performansı	$(\%25 \times \%100) + (\%25 \times \%100) + (\%25 \times \%83) + (\%25 \times \%60) = \%85,75$				
Hedefe İlişkin Sapmanın Nedeni	Girişimcilik ve yenilikçilik kapsamında yapılan etkinliklerin yetersiz olması.				
Hedefe İlişkin Alınacak Önlemler	Girişimcilik ve yenilikçilik kapsamındaki faaliyetlerin desteklenebilmesi.				
Sorumlu Birim	YÜGİM				
İşbirliği Yapılacak Birim(ler)	Akademik Birimler, Sağlık, Kültür ve Spor Daire Başkanlığı.				
Performans Göstergesi	Hedefe Etkisi (%)	Plan Dönemi Başlangıç Değeri(A)	İzleme Dönemindeki Yılsonu Hedeflenen Değer (B)	İzleme Dönemindeki Gerçekleşme Değeri (C)	Performans (%) (C-A)/(B-A)
PG3.2.1. Yenilikçilik ve Girişimcilik Temalı Ders Sayısı	25%	8	15	23	214%
PG3.2.2. Girişimcilik Konusunda Faaliyet Gösteren Topluluklara Üye Aktif Öğrenci Sayısı	25%	50	125	250	267%
PG3.2.3. YÜGİM Tarafından Yapılan Etkinlik Sayısı	25%	2	6	5	83%
PG3.2.4 Girişimcilik Sertifikası Alan Öğrenci Sayısı	25%	250	500	300	60%

Performans Göstergelerine İlişkin Değerlendirmeler

- PG3.2.1. için hedeflenen değere ulaşılmıştır. Üç meslek yüksekokulu ve dört fakültemizde yenilikçilik ve girişimcilik temalı dersler verilmektedir. Girişimcilik ve yenilikçilik alanındaki derslerin etkinliği sağlanarak göstergenin sürdürülebilirliği sağlanabilir.
- PG3.2.2. için hedeflenen değere ulaşılmıştır. Üniversitemiz yeniliklere açık olması, öğrenci sayımızın artması ve girişimcilik kulüplerinin yenilikçiliğe teşvik edici birçok konuda desteklenmesiyle birlikte aktif öğrenci sayısı hedeflenilenden fazla olmuştur.
- PG3.2.3 ve PG2.3.4 için hedeflenen değere ulaşılamamıştır. Araştırma merkezinin etkinliği sağlanarak girişimcilik ve yenilikçilik kapsamındaki faaliyetlerin desteklenmesi ile göstergenin sürdürülebilirliği sağlanabilir.
- Tespitler ve ihtiyaçlarda ciddi bir değişiklik söz konusu olmamakla birlikte performans göstergelerinde değişiklik ihtiyacı ortaya çıkmamıştır. Öngörülemeyen maliyetler de söz konusu değildir.

A4	Toplumun Kalkınmasını Desteklemek Amacıyla Yerel ve Bölgesel Büyümeye Katkı Sağlayacak Faaliyetleri Geliştirmek.				
H4.1	Yaşam Boyu Eğitim Faaliyetlerini Artırarak Toplum Bilincini Geliştirmek.				
Performansı	$(\%35 \times \%78) + (\%30 \times \%75) + (\%35 \times \%0) = \%49,8$				
Hedefe İlişkin Sapmanın Nedeni	Eğitim sayılarının azalması.				
Hedefe İlişkin Alınacak Önlemler	Yeni sertifika programlarının açılması ve iş birliklerinin kurulması.				
Sorumlu Birim	YÜSEM				
İşbirliği Yapılacak Birim(ler)	Akademik Birimler, Döner Sermaye İşletme Müdürlüğü.				
Performans Göstergesi	Hedefe Etkisi (%)	Plan Dönemi Başlangıç Değeri(A)	İzleme Dönemindeki Yılsonu Hedeflenen Değer (B)	İzleme Dönemindeki Gerçekleşme Değeri (C)	Performans (%) (C-A)/(B-A)
PG4.1.1. Meslek Edinme ve Geliştirmeye Yönelik Sertifikalı Eğitim Sayısı	35%	45	50	39	78%
PG4.1.2. Meslek Edinme ve Geliştirmeye Yönelik Sertifikalı Eğitimlerin Memnuniyet Oranı	30%	75%	95%	90%	75%
PG4.1.3. Kişisel Gelişime Yönelik Eğitim Sayısı	35%	18	18	0	0%

Performans Göstergelerine İlişkin Değerlendirmeler

- PG4.1.1. PG4.1.2. ve PG4.1.3. için hedeflenen değere ulaşamamıştır. YÜSEM tarafından verilen bazı eğitimlerin kapanması nedeniyle gerçekleştirme değerlerinin azalması söz konusudur. Devam eden dönemlerde yeni sertifika programlarının açılması planlanmakla birlikte eğitim ve eğitmenlerin etkinliği artırılarak ilgili göstergenin sürdürülebilirliği sağlanabilir.
- Tespitler ve ihtiyaçlarda ciddi bir değişiklik söz konusu olmamakla birlikte performans göstergelerinde değişiklik ihtiyacı ortaya çıkmamıştır. Öngörülemez maliyetler de söz konusu değildir.

A4	Toplumun Kalkınmasını Desteklemek Amacıyla Yerel ve Bölgesel Büyümeye Katkı Sağlayacak Faaliyetleri Geliştirmek.				
H4.2	Bölgesel Kalkınmayı Destekleyecek Uygulanabilir Projeler Üretmek				
Performansı	$(\%35 \times \%90) + (\%30 \times \%82) + (\%35 \times \%100) = \%91,10$				
Hedefe İlişkin Sapmanın Nedeni	Bölge ihtiyaçlarına yönelik bilimsel çalışmaların az olması.				
Hedefe İlişkin Alınacak Önlemler	Topluma katkı sağlayacak faaliyetlerin ve bölge sorunlarına yönelik bilimsel çalışmaların artırılması.				
Sorumlu Birim	Rektörlük				
İşbirliği Yapılacak Birim(ler)	Araştırma Merkezleri, Akademik Birimler.				
Performans Göstergesi	Hedefe Etkisi (%)	Plan Dönemi Başlangıç Değeri(A)	İzleme Dönemindeki Yılsonu Hedeflenen Değer (B)	İzleme Dönemindeki Gerçekleşme Değeri (C)	Performans (%) (C-A)/(B-A)
PG4.2.1. Topluma Katkı Amaçlı Düzenlenen Etkinlik Sayısı	35%	15	20	18	90%
PG4.2.2. Bölgeye Yönelik Hazırlanan Lisans Üstü Tez Sayısı	30%	8	11	9	82%
PG4.2.3. Bölge İhtiyaçlarına Yönelik Bilimsel Proje Sayısı	35%	2	7	11	157%
Performans Göstergelerine İlişkin Değerlendirmeler					

- PG4.2.1. için hedeflenen değere ulaşamamıştır. Göstergenin gerçekleşmesinde dezavantajlı gruplara yönelik faaliyetler etkili olmuştur. Bütçe imkanları doğrultusunda ve birimlerle ortak çalışmaların yapılmasıyla ilgili göstergenin sürdürülebilirliği sağlanabilir.
- PG4.2.2 için hedeflenen değere ulaşamamıştır. Bölge sorunlarına yönelik bilimsel çalışmaların artırılması hedeflenerek göstergenin sürdürülebilirliği sağlanabilir.
- PG4.2.3. için hedeflenen değere ulaşılmıştır. Proje destek talebinde bulunan hocaların çalışma alanı tercihleri ile ilişkili olduğundan değer artırımı ile ilgili akademik birimlerin teşviki ile göstergenin sürdürülebilirliği sağlanabilir.
- Tespitler ve ihtiyaçlarda ciddi bir değişiklik söz konusu olmamakla birlikte performans göstergelerinde değişiklik ihtiyacı ortaya çıkmamıştır. Öngörülemeyen maliyetler de söz konusu değildir.

A4	Toplumun Kalkınmasını Desteklemek Amacıyla Yerel ve Bölgesel Büyümeye Katkı Sağlayacak Faaliyetleri Geliştirmek.				
H4.3	2023 Yılı Sonuna Kadar Bölgenin Yaşam Kalitesini Artıracak Sosyo-Kültürel, Sportif ve Sanatsal Faaliyetler Yürütülecektir.				
Performansı	$(\%35 \times \%83) + (\%35 \times \%77) + (\%30 \times \%100) = \%86$				
Hedefe İlişkin Sapmanın Nedeni	Halka açık etkinliklerin sayısının az olması.				
Hedefe İlişkin Alınacak Önlemler	Halka açık etkinliklerin artırılması için gerekli çalışmaların yapılması.				
Sorumlu Birim	Sağlık, Kültür ve Spor Daire Başkanlığı				
İşbirliği Yapılacak Birim(ler)	Kütüphane ve Dokümantasyon Daire Başkanlığı, Akademik Birimler.				
Performans Göstergesi	Hedefe Etkisi (%)	Plan Dönemi Başlangıç Değeri(A)	İzleme Dönemindeki Yılsonu Hedeflenen Değer (B)	İzleme Dönemindeki Gerçekleşme Değeri (C)	Performans (%) (C-A)/(B-A)
PG4.3.1. Üniversitenin Tesislerinden Yararlanan Kişi Sayısı	35%	600	850	703	83%
PG4.3.2. Halka Açık Sportif, Kültürel Ve Sanatsal Etkinlik Sayısı	35%	5	30	23	77%
PG4.3.3. Halkın Üniversite Kütüphanesinden Yararlanma Oran	30%	0,02	0,04	0,04	100%

Performans Göstergelerine İlişkin Değerlendirmeler

- PG4.3.1. için hedeflenen değere ulaşamamıştır. Bahar dönemine denk deprem nedeniyle okulların kapalı olması göstergenin gerçekleşmesinde etkili olmuştur. Öğrenci etkinlikleri kapsamında futbol, voleybol, basketbol turnuvaları düzenlenerek göstergenin sürdürülebilirliği sağlanabilir.
- PG4.3.2 için hedeflenen değere ulaşamamış olmasına rağmen önceki dönemlere göre artış sağlanmıştır. Mehmet Okul Konferans Salonunun Üniversitemize kazandırılması ile özellikle öğrencilerimize ve personelimize farklı bir salon arayışına girmeden merkez yerleşkemizde etkinliklerini gerçekleştirme imkanı sağlanmış, katılım ve organizasyonlar artmıştır. Performans göstergelerinin devam ettirilmesinde doğal afetler, salgın hastalıklar gibi çeşitli ihtimaller için tedbir amaçlı, etkinliklerin iptal edilebilme riski söz konusu olabilmektedir.
- PG4.3.3. için hedeflenen değere ulaşılmıştır.
- Halka açık etkinlikler için çeşitli kurumlarla iş birlikleri kurulmakla birlikte tespitler ve ihtiyaçlarda ciddi bir değişiklik söz konusu değildir. Performans göstergelerinde değişiklik ihtiyacı ortaya çıkmamıştır. Öngörülemeyen maliyetler de oluşmamıştır.

A5	Yönetimde Sürekli İyileştirmelerle Kurumsal Gelişimi ve Personel Bağlılığını Güçlendirerek, Ulusal ve Uluslararası Boyutta Tanınır Hale Gelmek.				
H5.1	Fiziki İmkanlar ve Kurum Kültürü Geliştirilerek, Personelin Aidiyet Duygusu Artırılacaktır.				
Performansı	$(\%20 \times \%75) + (\%20 \times \%67) + (\%20 \times \%18) + (\%20 \times \%83) + (\%20 \times \%0) = \%48,60$				
Hedefe İlişkin Sapmanın Nedeni	Memnuniyet oranlarının düşük olması ve personelin motivasyonunu destekleyen etkinliklerin yapılmaması.				
Hedefe İlişkin Alınacak Önlemler	Akademik ve idari personellerin ankete katılımının teşvik edilmesi, anketlerin sonucuna uygun olarak iyileştirme çalışmalarının yapılması, personel motivasyonunu destekleyecek etkinliklere ağırlık verilmesi.				
Sorumlu Birim	Personel Daire Başkanlığı				
İşbirliği Yapılacak Birim(ler)	Tüm Birimler				
Performans Göstergesi	Hedefe Etkisi (%)	Plan Dönemi Başlangıç Değeri(A)	İzleme Dönemindeki Yıllık Hedeflenen Değer (B)	İzleme Dönemindeki Gerçekleşme Değeri (C)	Performans (%) (C-A)/(B-A)
PG5.1.1. Kurum İçi Verilen Eğitim Sayısı	20%	3	4	3	75%
PG5.1.2. Kurum Dışı Alınan Eğitim Sayısı	20%	32	85	57	67%

PG5.1.3. Akademik Personel Genel Memnuniyet Düzeyi	20%	2,94	3,05	2,96	18%
PG5.1.4. İdari Personel Genel Memnuniyet Düzeyi	20%	2,77	3,00	2,96	83%
PG5.1.5. Personel Motivasyonunu Artıracak Etkinlik Sayısı	20%	2	5	0	0%

Performans Göstergelerine İlişkin Değerlendirmeler

- PG5.1.1. için hedeflenen değere ulaşılamamıştır. Cumhurbaşkanlığı Uzaktan Eğitim Kapısından alınabilen eğitimler var olduğundan hedeflenen eğitim sayısında artış olmamıştır. Hizmet içi eğitim planlaması, personellerin talepleri doğrultusunda yapılmakta olup artırılması yönünde çalışmalara devam edilmektedir. Bu kapsamda performans göstergesinde bir değişiklik ihtiyacı oluşmamaktadır. Eğitimcilerin gönüllülük esasına göre eğitim vermeleri nedeniyle eğitimlerin devam riski söz konusu olmaktadır.
- PG5.1.2 için hedeflenen değere ulaşılamamış olmasına rağmen Cumhurbaşkanlığı İnsan Kaynakları Ofisi Uzaktan Eğitim Kapısına eklenen Üniversitemiz personelinin almış olduğu eğitimlerle birlikte hedeflenen değerlere yaklaşmıştır.
- PG5.1.3. ve PG.5.1.4 için hedeflenen değere ulaşılamamıştır. Plan başlangıç dönemine göre memnuniyet oranlarında iyileşme sağlandığı görülmektedir. Akademik ve idari personelin anketlere katılımının az olması riskini en aza indirme çalışmaları ile birlikte göstergenin sürdürülebilirliği sağlanabilir.
- PG5.1.5 için hedeflenen değere ulaşılamamıştır. Yaşanan deprem felaketi ve tasarruf tedbirleri gibi nedenlerden dolayı önceliklerin değişmesi gösterge gerçekleşmesinde etkili olmuştur.
- Tespitler ve ihtiyaçlarda ciddi bir değişiklik söz konusu olmamakla birlikte performans göstergelerinde değişiklik ihtiyacı ortaya çıkmamıştır. Öngörülemez maliyetler de söz konusu değildir.

A5	Yönetimde Sürekli İyileştirmelerle Kurumsal Gelişimi ve Personel Bağlılığını Güçlendirerek, Ulusal ve Uluslararası Boyutta Tanınır Hale Gelmek.
H5.2	Kurumsal Gelişimi ve Karar alma Süreçlerini Desteklemek Amacıyla İç Kontrol Sisteminin Etkinliği Artırılacaktır
Performansı	$(\%25 \times \%40) + (\%25 \times \%100) + (\%25 \times \%100) + (\%25 \times \%100) = \%85$
Hedefe İlişkin Sapmanın Nedeni	İç Kontrole ilişkin eylem planının farkındalığının oluşmamış olması.
Hedefe İlişkin Alınacak Önlemler	İç Kontrole ilişkin farkındalığın oluşturularak; süreç, görev tanımı, risk aşamalarının revize edilmesi ve eylem planının uygulanmasına yönelik çalışmaların yapılması.
Sorumlu Birim	Strateji Geliştirme Daire Başkanlığı.

İşbirliği Yapılacak Birim(ler)	İç Denetim Birimi, Bilgi İşlem Daire Başkanlığı.				
Performans Göstergesi	Hedefe Etkisi (%)	Plan Dönemi Başlangıç Değeri(A)	İzleme Dönemindeki Yılsonu Hedeflenen Değer (B)	İzleme Dönemindeki Gerçekleşme Değeri (C)	Performans (%) (C-A)/(B-A)
PG5.2.1. İç Kontrol Eylem Planının Tamamlanma Oranı	25%	0,45	0,70	0,55	40%
PG5.2.2 İç Denetim Rapor Sayısı	25%	2	4	10	250%
PG5.2.3. Dış Denetim Raporlarındaki Bulgu Sayısı	25%	10	7	1	300%
PG5.2.4. Çok Yüksek Ve Yüksek Seviyeli Risklerin Toplam Risklere Oranı %	25%	0,23	0,20	0,20	100%

Performans Göstergelerine İlişkin Değerlendirmeler

- PG5.2.1. için hedeflenen değere ulaşamamıştır. Üniversitemiz İç Kontrol Standartlarına Uyum Eylem Planında 2023 yılı sonu itibariyle tamamlaması gereken eylem sayısı 32 tane olup bu eylemlerden 2023 yıl sonu itibariyle 6 adet eylem kısmen, 5 adet eylem tamamen süresi içerisinde gerçekleştirilmiştir. Kısmen tamamlanan eylemler incelendiğinde, birim tarafından eylemi tamamlamak için gösterilen çaba gözlemlenmekle birlikte, eylemin gerçekleşebilmesi için ihtiyaç duyulan zaman dilimi, kaynakların optimal kullanımı, iletişim ve koordinasyon kriterlerinin bir araya getirilmesinde yaşanan aksaklıklar sonucunda eylemler taahhüt edildiği tarih itibariyle tamamlanamamıştır. İç Kontrol İzleme ve Yönlendirme Kurulunca yapılacak değerlendirmeler neticesinde, İç Kontrol Yönetim ve Bilgi Sistemi kullanımı konusunda üniversite personelinin farkındalığının artırılması ile sürdürülebilirlik sağlanabilecektir.
- PG5.2.2 için hedeflenen değere ulaşılmıştır. Üst yöneticinin iç denetime olan mevcut desteğinin devamı ile göstergenin sürdürülebilirliği de devam edecektir.
- PG5.2.3. için hedeflenen değere ulaşılmıştır. 2023 yılı Sayıştay denetimi yapılmış ancak resmi rapor yayınlanmamıştır. Bulgu sayılarının azaltılması hedefi, yayımlanmış olan 2022 yılı sayıştay denetim raporunda sağlanmıştır. Sayıştay denetimi sırasında bulguların minimum seviyede olması için sorumlulukların yerine getirilmesi için gerekli dikkat ve özenin gösterilmesi ile göstergenin sürdürülebilirliği sağlanabilir.
- PG5.2.4 için hedeflenen değere ulaşılmıştır. Riskler kapsamında herhangi bir çalışma yapılmadığından tespit ve ihtiyaçlarda değişiklik söz konusu olmamaktadır. İç Kontrol ve Risk Yönetimi Sistemi üzerinden yapılacak süreç, görev tanımı ve risk aşamalarının revize çalışmalarıyla göstergenin sürdürülebilirliği sağlanabilir.
- Tespitler ve ihtiyaçlarda ciddi bir değişiklik söz konusu olmamakla birlikte performans göstergelerinde değişiklik ihtiyacı ortaya çıkmamıştır. Öngörülemeyen maliyetler de söz konusu değildir.

A5	Yönetimde Sürekli İyileştirmelerle Kurumsal Gelişimi ve Personel Bağlılığını Güçlendirerek, Ulusal ve Uluslararası Boyutta Tanınır Hale Gelmek.				
H5.3	Paydaşlar ile İlişkiler Geliştirilerek, Üniversitemizin Ulusal ve Uluslararası Alanda Kurumsal İmajını ve Marka Değerini Oluşturmak.				
Performansı	$(\%25 \times \%100) + (\%25 \times \%0) + (\%25 \times \%100) + (\%25 \times \%100) = \%75$				
Hedefe İlişkin Sapmanın Nedeni	Tanıtıma yönelik bülten ve katalogların dijital olarak hazırlanması yönünde karar alınması.				
Hedefe İlişkin Alınacak Önlemler	-				
Sorumlu Birim	Basın ve Halkla İlişkiler Müdürlüğü.				
İşbirliği Yapılacak Birim(ler)	Strateji Geliştirme Daire Başkanlığı, Öğrenci İşleri Daire Başkanlığı.				
Performans Göstergesi	Hedefe Etkisi (%)	Plan Dönemi Başlangıç Değeri(A)	İzleme Dönemindeki Yılsonu Hedeflenen Değer (B)	İzleme Dönemindeki Gerçekleşme Değeri (C)	Performans (%) (C-A)/(B-A)
PG5.3.1. Üniversitemizin Tanıtımına Yönelik Etkinlik Sayısı	25%	15	20	20	100%
PG5.3.2. Üniversitemizin Tanıtımına Yönelik Basılı Katalog Sayısı	25%	2000	5000	0	0%
PG5.3.3. Üniversitemiz Etkinliklerinin Web Sayfasında Duyurulma Oranı	25%	100	100	100	100%
PG5.3.4. Geri Bildirim Alınan Mezun Sayısı	25%	0	300	11.916	3972%
Performans Göstergelerine İlişkin Değerlendirmeler					
<ul style="list-style-type: none">PG5.3.1. için hedeflenen değere ulaşılmıştır Üniversitemizin tanınırlığının artması ile tanıtıcı faaliyetlerin çeşitlendirilme ihtiyacı oluşmuş olup, performans göstere değerlerinde değişiklik ihtiyacı söz konusu olmamaktadır. Performans göstergelerinin devam ettirilmesinde ciddi etkiler yaratabilecek riskler öngörülmemekle birlikte salgın hastalıklar gibi çeşitli ihtimallerde, dış çevreden kaynaklanan durumlar nedeniyle üniversite tanıtım fuarlarının iptal edilmesi etkinlik sayısının azalmasına neden olabileceği öngörülmektedir.					

- PG5.3.2 için hedeflenen değere ulaşamamıştır. Göstergenin gerçekleşmesinde Üniversite yönetiminin tanıtıma yönelik bülten ve katalogların dijital olarak hazırlanması yönündeki kararı etkili olmuştur.
- PG5.3.3. için hedeflenen değere ulaşılmıştır. Kurum içi güçlü iletişim sayesinde tüm kurumsal etkinliklerimiz iç-dış paydaşlarımız ve kamuoyuna duyurulmuştur. Üniversitemiz birimlerinde yapılan etkinliklerin zamanında Kurumsal İletişim ve Tanıtım Koordinatörlüğü ile paylaşılmaması etkinliklerin duyurulması ve haberleştirilmesinde gecikmelere neden olma riskini ortaya çıkarmakta olup, bu durumun önüne geçilebilmesi açısından her fakülte ve yüksekokulda Basın Temsilcisi belirlenerek, göstergenin sürdürülebilirliğinin sağlanması hedeflenmiştir.
- PG5.3.4. için hedeflenen değere ulaşılmıştır. Mezun Bilgi Sisteminin oluşturulması ile kayıtlı mezun sayısı, hedeflenenin üzerinde olmuştur. Mezun Bilgi Sisteminin etkinliği artırılarak, ilgili göstergenin sürdürülebilirliği sağlanabilir.
- Tespitler ve ihtiyaçlarda ciddi bir değişiklik söz konusu olmamakla birlikte performans göstergelerinde değişiklik ihtiyacı ortaya çıkmamıştır. Öngörülemeyen maliyetler de söz konusu değildir.

13. PERFORMANS BİLGİ SİSTEMİNİN DEĞERLENDİRİLMESİ

Üniversitemizde stratejik plan ve performans programı sonuçlarının izlenmesi ve değerlendirilmesi için Strateji ve Bütçe Başkanlığının oluşturmuş olduğu Bütçe Yönetim Enformasyon Sistemi kullanılmaktadır. 3'er aylık toplanan gerçekleşme verileri sisteme girilmekte ve takibi sistem üzerinden yapılmaktadır.

14. DİĞER HUSUSLAR

14.1 BİLİMSEL ARAŞTIRMA FAALİYETLERİNE İLİŞKİN BİLGİLER

14.1.1 Bilimsel Araştırma Proje Sayıları ve Ödenekleri

Tablo 98. 2023 Yılında Kabul Edilen ve Devam Eden Projeler ile Ödenek ve Harcama Tutarları

Projeler	Önceki Yılda Devrolan Proje	Yıl İçinde Eklenen Proje	Toplam	Yıl İçinde Tamamlanan Proje	Yıl İçinde İptal Olan Proje	Toplam Ödenek	Toplam Harcama
BAP+YL	75	32	107	33	3	2.754.018,54 TL	1.514.815,94 TL
TÜBİTAK	6	4	10	1	0	8.608.244,50 TL	4.392.529,37 TL
AB	1	0	1	1	0	212.985,00 EURO	155.036,00 EURO
MARKA	1	1	2	1	0	4.165.949,81 TL	1.703.807,00 TL
Toplam	83	37	120	36	3	15.528.212,85 TL 212.985,00 EURO	7.611.152,31 TL 155.036,00 EURO

14.1.1.1 Üniversite Tarafından Desteklenen Bilimsel Araştırma Projeleri

Tablo 99. Üniversite Tarafından Desteklenen 2023 Yılı Bilimsel Araştırma Projeleri

Proje No	Proje Adı	Yürütücüsü	Ödeneği (TL)	Harcanan (TL)	Durumu
2019/AP/0004	Ultrasonik Sol-Jel Yöntemiyle Aerojel Sentezi	Arş. Gör. Dr. Berrin Saygı Yalçın	22800,08 TL	22079,47 TL	Tamamlandı
2019/AP/0010	Öz-Eşlenik Olmayan Sturm-Liouville Operatörlerinin Özdeğerleri Ve Kök Fonksiyonları Üzerine Yaklaşımlar	Dr.Öğt.Üyesi Cemile Nur	17359,28 TL	0,00 TL	Tamamlandı
2019/AP/0011	İslamofobi Sorununa Yönelik Avrupa'daki	Doç.Dr. Mehmet	27338,01 TL	18000,00 TL	Tamamlandı

	Müslüman Sivil Toplum Kuruluşlarının Faaliyet Performansları	Gökhan Genel			
2019/Ap/0012	Üniversite Öğrencilerinde Sigara Kullanım Durumu, Ağrı, Fiziksel Aktivite Düzeyi Ve Bel Kalça Oranı Arasında Ki İlişkinin Araştırılması	Dr. Öğr. Üyesi Asuman Saltan	35981,80 TL	34631,60 TL	Tamamlandı
2019/Ap/0015	Hint Yağından Biyodizel Üretimi: Klinoptilolit Des...	Arş. Gör. Dr. Merve Nazlı Borand	28790,43 TL	12166,02 TL	Devam Ediyor
2019/Ap/0017	Nanodolgu İçeren Polimer Kompozitlerin Vakum İnfüzyon Yöntemi İle Mekanik Ve Termal Özelliklerinin Araştırılması	Dr. Öğr. Üyesi Mahmut Bingöl	18345,31 TL	16889,20 TL	Tamamlandı
2019/Ap/0020	Polikaprolakton/Polistiren (Pcl/Ps) Karışımlarının Beta-Siklodekstrin Uç Fonksiyonlu Polistiren İle Uyumlaştırılması	Arş. Gör. Dr. Neşe Çakır Yiğit	28504,42 TL	28342,42 TL	Tamamlandı
2019/Ap/0021	Kentsel Atıksu Arıtma Çamurundan Elde Edilen Hidrokokun Pirolyzi İle Katı Yakıt Ve Adsorban Malzeme Eldesi	Dr. Öğr. Üyesi Başak Karakurt Çevik	24868,19 TL	20954,92 TL	Tamamlandı
2020/Ap/0004	1999 Kocaeli Depremi Öncesi Ve Sonrasında İnşa Edilen Binaların Yapısal Performans Düzeylerinin Değerlendirilmesi Ve Ysis Uygulaması-Yalova Örneği	Dr. Öğr. Üyesi Hasan Sesli	27907,00 TL	27717,99 TL	Tamamlandı

2020/Ap/0006	Oksijen Absorplayıcı Gallik Asit Ve Demir Tozu Katkılı Karagenan Hidrojel Filmlerinin Sentezi, Karakterizasyonu Ve Aktif Gıda Ambalaj Malzemesi Olarak Kullanımının Çilekteki Askorbik Asit Kaybı Üzerine Etkisi	Doç. Dr. Demet Aydınoglu	22227,66 TL	22227,66 TL	Tamamlandı
2020/Ap/0007	Lignin-Bazlı Biyorafinasyonla Mikro-Gözenekli Aktif Karbonların Elde Edilmesi	Doç. Dr.Sibel Başakçılarda n Kabakcı	24389,03 TL	24283,58 TL	Tamamlandı
2020/Ap/0008	İnşaat Projelerinde Karma Gerçeklik İle İş Kazalarının Önlenmesi	Prof. Dr. Gökhan Arslan	27719,99 TL	27718,67 TL	Tamamlandı
2020/Ap/0010	Enerji Tasarrufu Amacıyla Faz Değişim Maddesi Kullanımının Tarımsal Bir Seranın Isıtma / Soğutma Performansına Etkisinin İncelenmesi	Dr. Öğr. Üyesi Mehmet Selçuk Mert	27982,99 TL	21216,87 TL	Devam Ediyor
2020/Ap/0012	Nanodolgu İlavesi İle Pc/Asa Karışımlarının Isıl Bozunma Ve Alev Dayanımının Geliştirilmesi	Dr. Öğr. Üyesi Yasemin Tamer	34931,34 TL	33971,52 TL	Devam Ediyor
2020/Ap/0013	Kesme İle Kalınlaşan Sıvı Emdirilmiş Aramid Fiber Kumaşların Enerji Sönümleme Kapasitelerinin Deneysel Ve Analitik MetoTLa Belirlenmesi	Arş. Gör. Ali İmran Ayten	35856,12 TL	35162,88 TL	Tamamlandı

2020/Ap/0014	Darbe Sönümleyici Katkı Olarak Terpen Esaslı Mikrokürelerin Hazırlanması Ve Termoplastik Matrislerde Kullanımı	Dr. Öğr. Üyesi Burcu Kekevi	31421,04 TL	28615,62 TL	Devam Ediyor
2020/Ap/0016	Yalova Ekonomisinde Covid 19 Kriz Yönetimi Tecrübe Ve Uygulamaları	Dr. Öğr. Üyesi Onur Ünlü	3000,00 TL	0,00 TL	Tamamlandı
2021/Ap/0004	Optik Dalga Kılavuzları Üretimi İçin Yüksek Refraktif İndisli Yeni Bir Poliimidotiyoeter Polimerinin Hazırlanması	Prof. Dr. Hüseyin Yıldırım	31373,84 TL	30010,74 TL	Devam Ediyor
2021/Ap/0006	Metal Katalizör İçermeyen Azid-Alkin Çıt Çıt Kimyası Aracılığıyla Polyester/Kil Nanokompozitlerin Hazırlanması	Prof. Dr. Mehmet Atilla Taşdelen	40474,00 TL	40208,00 TL	Tamamlandı
2021/Ap/0007	Yeni Tip İyonik Sıvı/Kitosan/Sülfone-Polieter Eter Keton (Speek) Kompozit Adsorbanların Sentezi, Karakterizasyonu Ve Atıksulardan Antibiyotik Siprofloksasin Gideriminde Kullanımı	Öğr. Gör. Dr. Merve Ceylan	39591,48 TL	36089,52 TL	Devam Ediyor
2021/Ap/0008	Fv Sistemler İçin Gerilim Örneklemsiz Yeni Bir Mppt Kontrol Yönteminin Geliştirilmesi	Prof. Dr. Naci Genç	27435,00 TL	27435,00 TL	Tamamlandı
2021/Ap/0009	Düşük Sıcaklıkta Çalışan Isıl Enerji Depolama Sistemleri İçin Metal Oksit Katkılı	Doç. Dr. Hatice Hande Mert	40498,92 TL	40364,19 TL	Devam Ediyor

	Mikrokapsülenmiş Faz Değiştiren Maddelerin Geliştirilmesi				
2021/Ap/0010	Yenilenebilir Kaynaklardan Sürdürülebilir Polimerik Sorbentlerin Üretimi Ve Sulu Ortamlardan Petrol Türevi Döküntülerin Uzaklaştırılmasında Kullanımları	Prof. Dr. Emine Hilal Mert	40377,56 TL	33929,56 TL	Devam Ediyor
2021/Ap/0011	Farklı Kurutma Yöntemlerinin Kaz Etlerinde Kurutma Kinetiği İle Rehidrasyon Ve Fizikokimyasal Özelliklerine Etkisi	Dr. Öğr. Üyesi Emre Kabil	26415,01 TL	20851,24 TL	Tamamlandı
2021/Ap/0012	3b Yazıcılarda Kullanılacak Çevre Dostu Yeni Polimer Kompozit Filamentlerin Geliştirilmesi	Dr. Öğr. Üyesi İdris Karagöz	40499,90 TL	40120,00 TL	Devam Ediyor
2021/Ap/0013	Pandeminin Ardından Üniversiteye Başlangıç Sürecinin Psikolojik Boyutları: Öğrencilerin Psikolojik Belirtilerine İlişkin Bir Tarama Ve Değerlendirme Çalışması	Dr. Öğr. Üyesi Sinem Baltacı	13002,00 TL	0,00 TL	Tamamlandı
2022/Ap/0001	Termoplastik Poliüretan Ve Akrilik Esaslı Isı-Duyarlı Şekil Hafızalı Polimer Harmanların Geliştirilmesi	Doç. Dr. Emre Tekay	43863,00 TL	43652,00 TL	Devam Ediyor

2022/Ap/0002	Bor Karbür - Titanyum Diborür (B4c-Tib2) Nano Kompozitinin Kendiliğinden İlerleyen Yüksek Sıcaklık Sentezi (Shs) Yöntemi İle Üretilmesi	Doç. Dr. Mehmet Buğdaycı	43997,62 TL	38392,48 TL	Devam Ediyor
2022/Ap/0003	Bor Karbür - Titanyum Diborür (B4c-Tib2) Nano Kompozitinin Kendiliğinden İlerleyen Yüksek Sıcaklık Sentezi (Shs) Yöntemi İle Üretilmesi	Arş. Gör. Dr. Özlem Tuna	42387,94 TL	34770,94 TL	Devam Ediyor
2022/Ap/0004	Tiyol-Epoksi Click Kimyası İle Hazırlanan Termoset/Halloysit Nanokompozitlerin Mekanik Özelliklerinin İncelenmesi	Arş. Gör. Dr. Seda Bekin Açar	43947,24 TL	39049,24 TL	Devam Ediyor
2022/Ap/0005	Karbonize Edilmiş Türk Keneviri Esaslı Dokusuz Yüzeylerden Piezorezistif Basınç Sensörü Tasarımı Ve Karakterizasyonu	Doç. Dr. Ozan Toprakçı	43999,60 TL	29699,40 TL	Devam Ediyor
2022/Ap/0006	Sürdürülebilir Malzemeler İle Çevreci Ve Ucuz Bağlayıcı Elde Ederek Karayolu Temel Altı Zeminlerde Taşıma Gücünün Artırılmasının Araştırılması	Dr. Öğr. Üyesi Muhammet Çelik	38814,00 TL	17646,90 TL	Devam Ediyor
2022/Ap/0007	Sodyum İyon Pilleri İçin Fonksiyonel Hibrit Separatör Geliştirilmesi	Doç. Dr. Hatice Aylin Karahan Toprakçı	43999,60 TL	43999,60 TL	Devam Ediyor

2022/Ap/0008	Etkileşimli Video Eğitiminin Hemşirelik Öğrencilerinin Kan Basıncı Ölçme Bilgi Ve Beceri Düzeyine Etkisi	Dr. Öğr. Üyesi Şeyda Can	9417,60 TL	8939,98 TL	Tamamlandı
2022/Ap/0009	Yalova İli Ve İlçelerindeki Tarihi Yolları Tespit Etmeye Yönelik Projemizde, Osmanlı Dönemi Yolları	Doç. Dr. Ali Özcan	45001,90 TL	17900,35 TL	Devam Ediyor
2022/Ap/0010	Soğutma Sistemlerinde Enerjinin Daha Verimli Kullanılarak Enerji Tüketim Değerlerinin Azaltılması Ve Çevre Dostu Akışkanlar Kullanılarak Soğutma Sistemlerinin Çevreye Olumsuz Etkilerinin Düşürülmesi	Doç. Dr. Mehmet Direk	54361,83 TL	54361,83 TL	Devam Ediyor
2022/Ap/0011	Proje İçeriği İlk Defa Üretilecek Hıps Blend Nanokompozit Malzemelerde Vibrasyonel Ortamlardaki Mekanik Sönümleme Ve Sünme Deformasyon Direncini Arttırma Yönündeki Yaklaşımları İçermektedir.	Prof. Dr. Sinan Şen	54279,70 TL	51077,30 TL	Devam Ediyor
2022/Ap/0012	Optoelektronik Uygulamalar İçin Yeni Karbazol Bazlı Hibrit Bir Poliimid' İn Hazırlanması, Ve Optik Ve Termal Özelliklerinin İncelenmesi	Öğr. Gör. Dr. Nurcan Karaca	54996,52 TL	49376,61 TL	Devam Ediyor

2022/Ap/0013	Hicrî İlk Üç Asırda Kûfe'den Kum'a Yapılan Göçlerde Şif Rivayetlerin Teopolitik Etkisi	Doç. Dr. Yusuf Oktan	15000,00 TL	0,00 TL	Devam Ediyor
2023/Ap/0001	Yenilenebilir Tartarik Asit Türevi Tartarimidlerin Poliüretan Sentezinde Monomer Bileşen Olarak Değerlendirilmesi	Doç. Dr. Mehmet Arslan	82329,22 TL	0,00 TL	Devam Ediyor
2023/Ap/0002	Derin Öğrenme Tabanlı Ve Trafik Kuyruklanmalarına Dayalı Gerçek Zamanlı Trafik Kazası Risk Tahmini	Doç. Dr. Adem Tuncer	11794,00 TL	9612,00 TL	Devam Ediyor
2023/Ap/0003	Taş Mastik Asfalt Karışımlarında Geri Dönüştürülmüş Asfalt Ve Sönmüş Kireç Kullanımının Araştırılması	Dr. Öğr. Üyesi Yavuz Abut	82300,56 TL	0,00 TL	Devam Ediyor
2023/Ap/0004	Yalova'daki Yapay Resiflerin Mevcut Durumunun Ve Ekonomik Türlerinin Belirlenmesi	Öğr. Gör. Dr. Talip İbin	82281,40 TL	82254,00 TL	Devam Ediyor
2023/Ap/0005	Lignin Temelli Vitrimerlerin Geliştirilmesi Ve Karakterizasyonu	Öğr. Gör. Gamze Sultan Baş Berkem	81902,20 TL	0,00 TL	Devam Ediyor
Toplam			1.613.764,33 TL	1.163.719,30 TL	

14.1.2 Üniversite Tarafından Desteklenen 2023 Yılı Yüksek Lisans ve Doktora Projeleri

Tablo 100. 2023 Yılı Yüksek Lisans ve Doktora Projeleri

Proje No	Proje Adı	Yürütücüsü	Ödeneği (TL)	Harcanan (TL)	Durumu
2018/Dr/0006	Bor Nitrür Esaslı Polipropilen Nanokompozit Filmlerin Hazırlanması Ve Özelliklerinin İncelenmesi	Dr. Öğr.Üyesi Gülay Bayramoğlu	7480,02 TL	0,00 TL	Tamamlandı
2020/YI/0021	Sera İklimlendirme Sistemlerinde Faz Değişim Malzemesi Kullanımı Ve Isıl Performansın İncelenmesi	Doç. Dr. Mehmet Selçuk Mert	8991,60 TL	8991,6 TL	Tamamlandı
2021/YI/0001	Ps/Sıbs/Karbon Nanotüp Kompozitlerin Üretimi: Isıl Ve Mekanik Özelliklerinin İncelenmesi	Prof. Dr. Sinan Şen	9912,00 TL	9799,52 TL	Tamamlandı
2021/YI/0003	Proton Değişim Membranlı Yakıt Hücreleri İçin Grafen Oksit Katkılı Kompozit Elektrolitlerin Geliştirilmesi Ve Karakterizasyonu	Dr. Öğr. Üyesi Mesut Yılmazoğlu	9981,62 TL	9569,12 TL	Devam Ediyor
2021/YI/0008	Vakumlu Karbotermik İndirgeme Metoduyla Tib2 Üretimi	Doç. Dr. Emine Hilal Mert	9975,72 TL	9775,62 TL	Tamamlandı
2021/YI/0015	Fındık Kabuğu Dolgulu Polipropilen Kompozitlerin Termoplastik Elastomerlerle Modifikasyonu Ve Karakterizasyonu	Dr. Öğr. Üyesi İdris Karagöz	9999,96 TL	9980,00 TL	Tamamlandı
2021/YI/0016	Poliester-Esaslı Makrogözenekli Köpüklerden Açık-Hücreli Yapılı Karbonların Hazırlanması Ve Isıl Enerji Depolamada Kullanılması	Prof Dr. Emine Hilal Mert	9787,84 TL	7200,00 TL	Tamamlandı
2021/YI/0017	Polietilen Ve Orta Yoğunluklu Sunta Karışımının Kopyoliz Kinetiğinin Ve Termal Davranışının Termogravimetrik Analiz Yöntemiyle İncelenmesi	Dr. Öğr. Üyesi Gözde Gözke Açıkalin	9977,60 TL	6584,16 TL	Tamamlandı
2021/YI/0019	Polimer Harman Esaslı Radar Sinyal Soğurucu Kompozitlerin Geliştirilmesi Ve Morfoloji Performans İlişkisinin İncelenmesi	Doç. Dr. Alper Kaşgöz	9440,00 TL	9440,00 TL	Devam Ediyor
2021/YI/0020	Çift Evaporatörlü Ejektör Destekli Soğutma Sisteminin Deneysel Performans Analizi	Doç. Dr. Mehmet Direk	9953,30 TL	9953,30 TL	Tamamlandı
2021/YI/0021	Poliamid Polimerinin Geri Dönüşüm Sürecine Çeşitli Zincir Uzaticıların Etkisinin İncelenmesi Ve Proses Parametrelerinin Optimizasyonu	Prof.Dr. İsmail Gökhan Temel	9999,32 TL	0,00 TL	Devam Ediyor
2021/YI/0023	Oligoetilen Oksit Fonksiyonlu Poli(Eter Eter Keton) Polimer Elektrolitlerin Dielektrik Ve İyon İletken Davranışlarının İncelenmesi	Prof. Dr. Hamit Erdemi	9971,86 TL	0,00 TL	İptal Edildi
2021/YI/0024	Krom Kaplanmış Akrilonitril Bütadien Stiren Otomotiv Parçalarındaki Metal-Polimer Yapışmasına Üretim Parametrelerinin Etkisi	Prof. Dr. Mustafa Öksüz	9624,00 TL	9105 TL	Tamamlandı
2021/YI/0025	Cam Elyaf Takviyeli Polipropilen Kompozit Malzemeden Rotasyonel Kalıplama Yöntemi İle Üretilen Palet Vb. Malzemelerin Mekanik Özelliklerinin İncelenmesi	Prof. Dr. Hüseyin Yıldırım	9230,60 TL	0,00 TL	İptal Edildi

2022/YI/0001	Montmorillonit Dolgulu Hıps/Evaco Blend Kompozitlerinin Üretimi Ve Isıl Ve Mekanik Özelliklerinin İncelenmesi	Prof. Dr. Sinan Şen	12997,50 TL	12829,70 TL	Tamamlandı
2022/YI/0003	Elektrikli Araç, Elektrikli Cihaz Ve Termal Yük İhtiyaçlarının Sıfır-Emisyonla Karşılmasını Sağlayacak Optimum Mikro-Şebeke Tasarımı Ve Bölgesel Bazda Tekno-Ekonomik Analizi	Doç. Dr. Sunay Türkdoğan	12823,06 TL	12820,00 TL	Devam Ediyor
2022/YI/0004	Yalova Üniversitesi Yerleşkelerindeki Elektrik Tesislerinin Güç Kalite Analizi	Doç. Dr. Sunay Türkdoğan	12999,18 TL	12998,88 TL	Tamamlandı
2022/YI/0005	Faz Değiştiren Malzemelerin Uv Işınıyla Kürlenme İşlemi	Dr. Öğr. Üyesi Recep Özçimder	13000,00 TL	4800,00 TL	Devam Ediyor
2022/YI/0007	Biyobozunur Malç Film Formülasyonlarının Hazırlanması Ve Özelliklerinin İncelenmesi	Dr. Öğr. Üyesi Mithat Çelebi	12959,10 TL	12959,10 TL	Devam Ediyor
2022/YI/0008	Tek Kat Kullanıma Uygun Yüksek Örtücülüğe Sahip Su Bazlı İç Cephe Boya Formülasyonu Geliştirilmesi	Doç. Dr. Hikmet Okkay	12980,00 TL	12145,74 TL	Tamamlandı
2022/Dr/0001	Piezorezistif Gözenekli Ve Esnek Malzemelerin Hazırlanmasında Sürdürülebilir Monomerlerin Kullanımı: Monomer Bileşiminin Ve Gözenek Morfolojisinin Kontrolünün Malzeme Özellikleri Üzerindeki Etkilerinin Araştırılması	Prof Dr. Emine Hilal Mert	18000,00 TL	14683,68 TL	Devam Ediyor
2022/Dr/0002	Tarımsal Atıklardan Biyokompozit Hazırlanması	Prof. Dr. Mehmet Atilla Taşdelen	17971,00 TL	13811,00 TL	Devam Ediyor
2022/Dr/0003	Elyaf Takviyeli Poliketon Ve Poliketon/Poliamid 6 Kompozit Üretimi	Prof. Dr. Mehmet Atilla Taşdelen	17995,00 TL	17995,00 TL	Devam Ediyor
2022/Dr/0004	Otomotiv Parça Uygulamaları İçin Geri Dönüştürülmüş Pa6/Pp Kullanarak Multi Fonksiyonel Karışımların Geliştirilmesi Ve Karakterizasyonu	Prof. Dr. Mustafa Öksüz	18000,00 TL	0,00 TL	Devam Ediyor
2022/YI/0009	Vakumlu Karbotermik İndirgeme Metoduyla Tib2 Üretimi	Doç. Dr. Mehmet Buğdaycı	12980,00 TL	12980,00 TL	Tamamlandı
2022/YI/0010	Gizli Isıl Enerji Depolama Yöntemi İle Lityum-İyon Bataryaların Isıl Yönetimi İçin Kompozit Faz Değiştiren Malzemelerin Geliştirilmesi	Doç. Dr. Mehmet Selçuk Mert	12997,70 TL	11623,00 TL	Devam Ediyor
2022/YI/0011	Gelişmiş Isıl Özelliklere Sahip N-Hekzadekan Esaslı Şekilce Kararlı Kompozit Faz Değiştiren Maddelerin Hazırlanması Ve Isıl Enerji Depolama Özelliklerinin Belirlenmesi	Doç. Dr. Hatice Hande Mert	12976,00 TL	9811,00 TL	Devam Ediyor
2022/YI/0012	Gelişmiş Isıl Özelliklere Sahip N-Hekzadekan Esaslı Şekilce Endüstriyel Atıkların Kopyolizinin Termogravimetrik Analiz Yöntemiyle İncelenmesi	Doç. Dr. Korkut Açıkalın	12996,20 TL	11810,20 TL	Devam Ediyor
2022/YI/0013	Cam Elyaf Takviyeli Doymamış Polyester Matrisli Kompozitlerin Fotopolimerizasyon İle Üretimi Ve Mekanik Özelliklerinin İncelenmesi	Prof. Dr. Mehmet Atilla Taşdelen	12956,00 TL	12876,00 TL	Devam Ediyor
2022/YI/0014	Epoksi Reçine/Nio Nanokompozitlerin Hazırlanması Ve Karakterizasyonu	Dr. Öğr. Üyesi Mahmut Bingöl	12968,02 TL	11793,52 TL	Tamamlandı

2022/YI/0015	Gemi Şaft-Pervane Sisteminde Bilgisayar Destekli Tasarım Yöntemleri İle Mekanik Analizlerin İncelenmesi	Dr. Öğr. Üyesi Mahmut Bingöl	12860,02 TL	0,00 TL	Devam Ediyor
2022/YI/0016	Sülfone Polieter Eter Keton Kompozit Elektrolitlerinin İletkenlik-Serbest Hacim İlişkilerinin Pozitron Yokolma Ömür Spektroskopisi Tekniği (Pals) İle İncelenmesi	Doç. Dr. Mesut Yılmazoğlu	11982,80 TL	0,00 TL	İptal Edildi
2022/YI/0017	Akımsız Nikel Kaplama Prosesinin Atıksularından Ağır Metallerin Giderilmesi Ve Geri Kazanımı	Dr. Öğr. Üyesi Yasemin Tamer	12990,62 TL	11584,30 TL	Devam Ediyor
2022/YI/0018	Yalova Aronyası'nın (Chokeberry) Hasat Sonrası Antioksidan İçerik Değerlendirmesi	Prof. Dr. Fehime Jülide Hızal Yücesoy	11999,32 TL	11499,32 TL	Devam Ediyor
2022/YI/0019	Fındık Kabuğundan Elde Edilen Organosolv Lignininin Biyoyakıt Ve Biyo-Bazlı Kimyasal Olarak Valorizasyonu	Prof. Dr. Sibel Başakçılardan Kabakçı	12981,96 TL	12231,96 TL	Devam Ediyor
2022/YI/0020	Gençlerde Gelecek Kaygısı Ve Hayatın Anlamı İlişkisine Dindarlığın Rolü	Doç. Dr. Fatma Baynal	11103,80 TL	0,00 TL	Devam Ediyor
2023/YI/0001	Kamu Binalarında Elektrikli Cihaz Ve Elektrikli Araç Şarj İstasyonlarının Enerji İhtiyaçlarının Karşılama İçin Mikro-Şebeke Tasarımı Ve Bölgesel Bazda Tekno-Ekonomik Analizi	Doç. Dr. Sunay Türkdoğan	19452,30 TL	19450,00 TL	Devam Ediyor
2023/YI/0002	Ejektör Sonrası Ayrımlı Çift Evaporatörlü Soğutma Sisteminin Performans Analizi	Doç. Dr. Mehmet Direk	19187,70 TL	19186,80 TL	Devam Ediyor
2023/YI/0003	Nano Caco3 Ve Ceviz Kabuğu Dolgulu Polimer Kompozitlerin Üretimi Ve Mekanik Özelliklerinin İncelenmesi	Doç. Dr. İdris Karagöz	19490,00 TL	19489,02 TL	Devam Ediyor
2023/YI/0004	Engelli Kadınların Çalışma Hayatına Yönelik Sosyal Sağlık Durumlarının İncelenmesi: Yalova İli Örneği	Doç. Dr. Güler Güneş Aslan	7670,00 TL	0,00 TL	Devam Ediyor
2023/YI/0005	Kullanım Ömrü Dolmuş Rüzgâr Türbin Kanatlarının Geri Dönüşüm Ve Geri Kazanım Seçeneklerinin Değerlendirilmesi	Prof. Dr. Sibel Başakçılardan Kabakçı	19456,40 TL	7965,00 TL	Devam Ediyor
2023/YI/0006	Termokromik Malzeme İçeren Poli(Vinil Klorür) (Pvc) Liflerinin Üretimi Ve Karakterizasyonu	Doç. Dr. Hatice Aylin Karahan Toprakçı	19500,00 TL	18885,30 TL	Devam Ediyor
2023/YI/0007	Perlit Katkılı Poli(Laktik Asit) Kompozitlerinin Hazırlanması Ve Karakterizasyonu	Doç. Dr. Hatice Aylin Karahan Toprakçı	19500,00 TL	19452,60 TL	Tamamlandı
2023/YI/0008	Polyester Esaslı Termoplastik Elastomerlerden Esnek Ve Fonksiyonel Nanokompozit Üretimi	Doç. Dr. Ozan Toprakçı	19500,00 TL	15517,20 TL	Devam Ediyor
2023/YI/0009	Cam Elyaf Yüzey Kaplamaları İçin Su Bazlı Poliüretan Dispersiyonlarının Sentezi Ve Karakterizasyonu	Dr. Öğr. Üyesi Mithat Çelebi	19500,00 TL	19500,00 TL	Devam Ediyor
2023/YI/0010	Seri Bağlı Batarya Hücrelerin Aktif Hücre Dengeleme Yöntemi İle Dengelenmesi	Prof. Dr. Naci Genç	19462,74 TL	0,00 TL	Devam Ediyor
2023/YI/0011	Kombine Çevrimli Bir Güç Santralin Termodinamik Performans Analizi	Doç. Dr. Mehmet Selçuk Mert	19499,50 TL	0,00 TL	Devam Ediyor
2023/YI/0012	Killerin Gizli Isı Depolamada Kullanılması Ve Şekilce Kararlı	Doç. Dr. Hatice Hande Mert	19380,00 TL	0,00 TL	Devam Ediyor

	Kompozit Faz Değiştiren Malzemelerin Üretimi				
2023/YI/0013	Asitle Ön İşlemin Değişen Parametrelerinin Bentonitin Gaz Adsorpsiyonuna Etkisinin İncelenmesi	Dr. Öğr. Üyesi Ezgi Bayrakdar Ateş	19500,00 TL	0,00 TL	Devam Ediyor
2023/YI/0014	Farklı Tarımsal Atıkların Polimer Kompozit Üretiminde Dolgu Malzemesi Olarak Kullanılmasının İncelenmesi	Doç. Dr. İdris Karagöz	19500,00 TL	0,00 TL	Devam Ediyor
2023/YI/0015	Baz İle Ön İşlem Görmüş Biyokütle Atık Maddenin Termogravimetrik Pirolyzi: Ön İşlem Parametrelerinin Etkileri	Doç. Dr. Korkut Açıklalın	19500,00 TL	0,00 TL	Devam Ediyor
2023/YI/0016	Aso43-/Aso33- (Arsenat/Arsenit) Redoks Çifti Kullanılarak Toplam Antioksidan Kapasite Tayini	Prof. Dr. Fehime Jülide Hızal Yücesoy	19500,00 TL	0,00 TL	Devam Ediyor
2023/YI/0017	Ortoftalik Polyester Reçine Matrisli Hibrit Kompozitlerin Üretimi Ve Karakterizasyonu	Doç. Dr. İdris Karagöz	19500,00 TL	0,00 TL	Devam Ediyor
2023/YI/0018	Hava Kaynaklı Isı Pompası Sisteminin Yalova İli Dış Hava Koşullarına Bağlı Performansının Değerlendirilmesi	Doç. Dr. Mehmet Direk	190032,00 TL	0,00 TL	Devam Ediyor
2023/YI/0019	Bozulabilir Ürün Taşımacılığında Depo Yer Seçiminin Önemi: Yalova İli Örneği	Dr. Öğr. Üyesi Mehmet Özkan	9440,85 TL	0,00 TL	Devam Ediyor
2023/YI/0020	İmidazol Bazlı Metal-Organik Çerçeve Malzemelerinin Sentezlenmesi Ve Uygun Proseslerde Kullanımı	Prof. Dr. Fehime Jülide Hızal Yücesoy	19500,00 TL	0,00 TL	Devam Ediyor
2023/YI/0021	Perlit Katkılı Termoplastik Elastomer Kompozitler	Doç. Dr. Hatice Aylin Karahan Toprakçı	19500,00 TL	0,00 TL	Devam Ediyor
2023/YI/0022	Etil Selüloz Katkılı Kil Mineralinin Adsorpsiyon Kapasitesinin İncelenmesi	Doç. Dr. Pelin Baran	19500,00 TL	0,00 TL	Devam Ediyor
2023/YI/0023	Polimer Kompozit Elektrolitlerin Proton İletkenlik-Serbest Hacim İlişkilerinin Pozitron Yok Olma Ömür Spektroskopisi Tekniği (Pals) İle İncelenmesi	Doç. Dr. Mesut Yılmazoğlu	19420,00 TL	0,00 TL	Devam Ediyor
2023/Dr/0001	Zirkonyum Esaslı Metal-Organik Kafes Yapısına Sahip Kompozit Sentezi Ve İlaç Salım Sistemlerinde Kullanımı	Doç. Dr. Pelin Baran	27000,00 TL	0,00 TL	Devam Ediyor
2023/Dr/0002	Polimerik Malzemelerin İlaç Salım Sistemlerinde Kullanımı	Doç. Dr. Pelin Baran	27000,00 TL	0,00 TL	Devam Ediyor
2023/Dr/0003	Fdm Tip 3d Yazıcılara Yönelik Radar Sinyal Sönümlenme Özelliğine Sahip Filament Geliştirilmesi	Doç. Dr. Alper Kaşgöz	27000,00 TL	0,00 TL	Devam Ediyor
2023/Dr/0004	Eriyik İşleme Yöntemiyle Sülfonlu Kompozit Polimer Elektrolit Membran Üretimi	Prof. Dr. Hüseyin Yıldırım	26920,00 TL	0,00 TL	Devam Ediyor
Toplam			1.140.254,21 TL	451.096,64 TL	

14.1.3 TÜBİTAK Projeleri

Tablo 101. TÜBİTAK Projeleri

Adı	Proje Türü	Yürütücüsü	Başlangıç Tarihi	Bilim Alanı	Toplam Öğretim Elemanı	Destek Veren Kurum (varsa)	Paydaş Kamu Kurumu (varsa)	Paydaş Endüstri kuruluşu (varsa)	Bütçesi	Tamamlanma Durumu (%)	Bitiş Tarihi (Varsa)
Şekil Hafızalı, Elektrik İletken, Kendini Onarabilen Ve Isınabilir Çok Fonksiyonlu Polimerik Kompozit Tekstil Kaplamaların Geliştirilmesi	TÜBİTAK 1001 - Araştırma	EMRE TEKAY	15.11.2021	Bilgisayar Mühendisliği	3	TÜBİTAK			873.000,00 TL	%70	15.11.2024
Mikroalglerden Tek Hücre Proteinini Üretiminde Atık Ekmeklerin Kullanımı	TÜBİTAK 1001 - Araştırma	OYA IRMAK CEBECİ	15.03.2022	Bilgisayar Mühendisliği	3	TÜBİTAK			625.500,00 TL	%80	15.05.2024
Alev Geciktirici Polimerlerin Hazırlanmasına Yönelik Polioksanorbornenin Sıralı "Click" Reaksiyonları ile Post-Modifikasyonu	TÜBİTAK 1002 - Hızlı Destek	NEŞE ÇAKIR YİĞİT	15.04.2022	Bilgisayar Mühendisliği	1	TÜBİTAK			44.955,00 TL	%100 TAMAMLANDI	15.06.2023
4D Baskı Teknolojisi İçin Isı Ve Işık-Duyarlı Üçlü Şekil Hafızası Özelliğine Sahip Polimer Kompozit Filamentlerin Geliştirilmesi	TÜBİTAK 3501 - Kariyer	EMRE TEKAY	01.08.2022	Bilgisayar Mühendisliği	3	TÜBİTAK			453.100,00 TL	%60	01.02.2025
Halojen Grubu İçermeyen Güç Tutuşur Akrilik Elyaf Üretimi	TÜBİTAK TEYDEB-1505	MEHMET ATILLA TAŞDELEN	01.09.2022	Bilgisayar Mühendisliği	2	TÜBİTAK		AKSA Akrilik Kimya SAN. A.Ş.	561.044,50 TL	%90	30.09.2023

Ph- Duyarlı Kırılabilir Kovalent Bağlarla İşlevselleştirilebilir Yeni Tıp Polimerlerin Hazırlanması	TÜBİTAK 3501 - Kariyer	MEHMET ARSLAN	15.10.2022	Bilgisayar Mühendisliği	2	TÜBİTAK			421.500,00 TL	%50	15.10.2024
Isıl Enerji Depolama Amacıyla Tek Adımlı Susuz Yağ-İçinde-Yağ Emülsiyon Kalıplama İle Kompozit Faz Değiştiren Malzemelerin Hazırlanması	TÜBİTAK 1001 - Araştırma	EMİNE HİLAL MERT	15.03.2023	Bilgisayar Mühendisliği	5	TÜBİTAK			145.4400,00 TL	%40	15.03.2025
Termoplastik Poliakrilonitril (Pan) Elyaf Geliştirilmesi	TÜBİTAK TEYDEB-1505	ALPER KAŞGÖZ	01.04.2023	Bilgisayar Mühendisliği	1	TÜBİTAK		AKSA Akriklik Kimya SAN. A.Ş.	804.800,00 TL	%90	31.03.2024
Tr.Aqua: Gıda Arzı Güvenliği Çerçevesinde Su Ürünlerinde Yenilikçi Ve Sürdürülebilir Uygulamalar	TÜBİTAK 1004 - Mükemmeliyet Merkezi Destek Programı	DERYA GÜROY	15.05.2023	Su Ürünleri	11	TÜBİTAK	12 adet paydaş kamu kurumu vardır. Bilgileri aşağıdadır.*	2 adet paydaş endüstri kuruluşu vardır. Bilgileri aşağıdadır.*	3.309.945,00 TL	%10	15.05.2027
Blok Zincir Ağları Üzerinde Yasal Olmayan Para Transferlerinin Graf Teorisi Ve Yapay Zekâ Yöntemleri İle Tespit Edilmesi	TÜBİTAK 1002 - Hızlı Destek	MURAT GÖK	01.11.2023	Bilgisayar Mühendisliği	2	TÜBİTAK			60.000,00 TL	%10	01.11.2024

*T.C. Ankara Üniversitesi, TÜBİTAK Marmara Araştırma Merkezi (TÜBİTAK MAM), T.C. Tarım ve Orman Bakanlığı Akdeniz Su Ürünleri Araştırma, Üretim ve Eğitim Enstitüsü (AKSAM), T.C. Çukurova Üniversitesi, T.C. Isparta Uygulamalı Bilimler Üniversitesi, T.C. Tokat Gaziosmanpaşa Üniversitesi, T.C. Karadeniz Teknik Üniversitesi, T.C. Yalova Üniversitesi, T.C. Atatürk Üniversitesi, T.C. Muğla Sıtkı Koçman Üniversitesi, T.C. Sağlık Bilimleri Üniversitesi, T.C. Anadolu Üniversitesi.

**Anatolia Tam ve Biyoteknoloji Ürünleri Araştırma Geliştirme Sanayi ve Ticaret A.Ş., İntegren Genetik Hastalıklar Tanı Araştırma ve Uygulama Merkezi Ltd. Şti.

14.1.4 MARKA Projeleri

Tablo 102. MARKA Projeleri

Adı	Proje Türü	Yürütücüsü	Başlangıç Tarihi	Bilim Alanı	Toplam Öğretim Elemanı	Destek Veren Kurum (varsa)	Paydaş Kamu Kurumu (varsa)	Paydaş Endüstri kuruluşu (varsa)	Bütçesi	Tamamlanma Durumu (%)	Bitiş Tarihi (Varsa)
Yalova İli Engelli Gençleri İçin Tersane Sektöründe Mesleki Eğitimden İstihdama Köprü Kurmak	Doğu Marmara Kalkınma Ajansı MARKA	FATMA KAHRAMAN GÜLOĞLU	17/6/2020	Sosyal Hizmet	2	Doğu Marmara Kalkınma Ajansı			1.360.000,00 TL	%100 TAMAMLAND I	15/5/2023
Yalova İlinde Üretilen Çiğ Sütün Katma Değerli Ürünler Dönüştürülmesiyle Kırsal Kalkınmanın Güçlendirilmesi Projesi	Doğu Marmara Kalkınma Ajansı MARKA	AHMET GÖKHAN KESKİN	24.02.2023	Gıda Mühendisliği	2	Doğu Marmara Kalkınma Ajansı			2.805.949,81 TL	%60	24.3.2025

14.1.5 AB Projeleri

Tablo 103. AB Projeleri

Adı	Proje Türü	Yürütücüsü	Başlangıç Tarihi	Bilim Alanı	Toplam Öğretim Elemanı	Destek Veren Kurum (varsa)	Paydaş Kamu Kurumu (varsa)	Paydaş Endüstri kuruluşu (varsa)	Bütçesi	Tamamlanma Durumu (%)	Bitiş Tarihi (Varsa)
Gastro-Fish Projesi(Dijital Öğrenmeyi Geliştirerek Gençliğim Güçlendirilmesi) Projesi	Ulusal Ajans AB Projesi	DERYA GÜROY	01.2.2023	Su Ürünleri	11	Ulusal Ajans			212.985,00 EURO	%100 TAMAMLANDI	10.5.2023

14.1.6 Diğer Projeler

Diğer Projeler

Tablo 104.Diğer Projeler

Projenin Adı	Proje Türü	Yürütücüsü	Başlangıç Tarihi	Bilim Alanı	Toplam Öğretim Elemanı	Destek Veren Kurum (varsa)	Paydaş Kamu Kurumu (varsa)	Paydaş Endüstri kuruluşu	Uluslararası İş Birliği (varsa)	Uluslararası Fon Oranı (%)	Bütçesi	Tamamlanma Durumu (%)	Bitiş Tarihi (Varsa)
İnovasyon Analitiği Olgunluk Modelinin Tasarlanması	2209-A	Sedanur SEVİM	24.03.2023	Mühendislik	Doç. Dr. Eyüp ÇALIK	TÜBİTAK	-	-	-	-	-	-	-
İnovasyon ve Kurum İçi Girişimcilik Kültürünün Kurum İçinde Yaygınlaştırılması ve Destekleyici Faaliyetlerin Geliştirilmesi	2209-B	Merve KOCAMAN	24.03.2023	Mühendislik	Doç. Dr. Eyüp ÇALIK	TÜBİTAK	-	-	-	-	-	-	-
Motor Öğrenme Süreçlerinin Bir Donanım Üzerinde Gerçekleştirilmesi	BAP	Prof. Dr. Neslihan Serap ŞENGÖR Arş. Gör. Serhat ÇAĞDAŞ (Araştırmacı)	11.05.2022	Mühendislik	2	İstanbul Teknik Üniversitesi	-	-	-	-	40.000 ₺	-	-

Gelecekteki Kablosuz İletişim Sistemlerinde Öncelik Farkındalıklı Yeniden İletim Algoritmalarının ve Yöntemlerinin Geliştirilmesi	BAP	Prof. Dr. Radosveta SOKULLU Arş. Gör. Abdullah BALCI (Araştırmacı)	22.05.2020	Mühendislik	2	Ege Üniversitesi	-	-	-	-	30.000 ₺	-	-
Yüksek Darbe Dayanımlı PS/Maleik Anhidrit Aşılı EVA/MMT Blend Nanokompozitlerin Dinamik Mekanik Özellikleri ve Sünme Davranışları	BAP 2022/AP/ 0011	Prof. Dr. Sinan ŞEN	06.02.2023	Temel Bilimler, Malzeme ve Mühendislik	2	-	-	-	-	-	-	-	Devam Ediyor
Kalenderleme Prosesinde İki Farklı Hammaddenin Karıştırılarak İşleme ve Mekanik Özelliklerinin İyileştirilmesi	BAP 2022/YL/ /0002	Doç. Dr. Ozan TOPRAKÇI	05.07.2022	Temel Bilimler, Malzeme ve Mühendislik	1	-	-	-	-	-	12.998,00 ₺	-	Devam Ediyor
Nanodolgu İlavesi ile Pc/Asa Karışımlarının Isıl Bozunma ve Alev Dayanımının Geliştirilmesi	BAP 2020/AP/ 0012	Doç. Dr. Yasemin BALÇIK TAMER	17.02.2021	Temel Bilimler, Malzeme ve Mühendislik	2	-	-	-	-	-	34.931,34 ₺	-	Devam Ediyor
Kesme ile Kalınlaşan Sıvı Emdirilmiş Aramid Fiber Kumaşların Enerji Sönümlenme Kapasitelerinin Deneysel ve Analitik Metotla Belirlenmesi	2020/AP/ 0013	Doç. Dr. Ali İmran AYTEN	17.02.2021	Temel Bilimler, Malzeme ve Mühendislik	1	-	-	-	-	-	35.856,12 ₺	-	23.11.2023

Rüzgâr ve Güneş Enerjili Kurutma Sisteminin Geliştirilmesi	-	Doç. Dr. Halil ATALAY	01.04.2023	-	1	TÜBİTAK 2209-A	-	-	-	-	6.000,00 ₺	-	31.03.2024
Senior Researcher in Sustainable Retrofitting and Post-war Reconstruction of Building Stoc	-	Doç. Dr. Ümit ÜNVER	01.10.2022	-	1	Avrupa Birliği (EURAXES S)	-	-	Çek Teknik Üniversitesi	-	36.000 €	%100	30.06.2023
Epoksi Reçine Matrisli Kompozitlerin Mekanik Özelliklerinin İncelenmesi	-	Dr. Öğr. Üyesi Mahmut BİNGÖL	22.11.2022	-	2	Yalova Üniversitesi BAP Birimi	-	-	-	-	21.968,00 ₺	%100	01.08.2023
Nano Dolgu İçeren Polimer Kompozitlerin Vakum İnfüzyon Yöntemi ile Mekanik ve Temel Özelliklerinin Araştırılması	-	Dr. Öğr. Üyesi Mahmut BİNGÖL	24.03.2020	-	1	Yalova Üniversitesi BAP Birimi	-	-	-	-	18.345,00 ₺	%100	27.04.2023
Yalova Belediyesi Genelinde Servis Taşımacılığı Talebinin İncelenmesi ve Gerekli Servis Araç Sayısının Belirlenmesi	Diğer	Dr. Öğr. Üyesi Yavuz DELİCE	10.11.2022	Mühendislik	1	Yalova Belediyesi	Yalova Belediyesi	-	-	-	150.000,00 ₺	100	10.5.2023
Blok Zincir Ağlar Üzerinde Yasal Olmayan Para Transferlerinin Graf Teorisi ve Yapay Zekâ Yöntemleri ile Tespit Edilmesi	TÜBİTAK 1002-A Hızlı Destek Programı	Prof. Dr. Murat GÖK	01.11.2023	-	2	-	-	-	-	-	60.000,00 ₺	-	01.11.2024

Derin Öğrenme Algoritmaları ile Konuşmacı Tanıma Sistemi	TÜBİTAK 2209-A Üniversite Öğrencileri Araştırma Projeleri Destekleme Programı	Tuğçe Nur ARDEÇ Akademik Danışman Doç. Dr. Adem TUNCER	-	-	1	-	-	-	-	-	-	-	-
Yalova'daki yapay zeka teknolojilerinin mevcut durumu ve ekonomik türlerinin belirlenmesi	BAP	Öğr. Gör. Dr. Talip İBİN	19.07.2023	Fen Bilimleri	4	Yalova Üniversitesi	Tarım ve Orman İl Müdürlüğü	-	-	-	82.281,40 ₺	33%	-
Increasing the Empowerment of Youth by Improving the Digital E-learning in Gastro-fish	ERASMUS + Gençlik Programı KA2 Stratejik Ortaklık	Prof. Dr. Derya GÜROY	01.02.2020	Fen Bilimleri	2	Yalova Üniversitesi	Tarım ve Orman Bakanlığı Akdeniz Su Ürünleri Araştırma Enstitüsü	-	Innapolis-YUNAN İSTAN Dideas-İSPANYA Ceipes-İTALYA	100%	205.002,0 €	100%	10.05.2023
Doğal Renklendirici Yüklü Oleojel Sistemlerinin Üretilmesi	BAP	Prof. Dr. Hasan YALÇIN	29.11.2023	Fen Bilimleri	2	Erciyes Üniversitesi	-	-	-	-	90.843 ₺	%8	-
Zein or gelatin nanofibers loaded with Au nanospheres, SnO2 or black elderberry extract used as active and	BAP	Prof. Dr. Filiz ALTAY	25.06.2019	Fen Bilimleri	3	İstanbul Teknik Üniversitesi	-	-	-	-	20,000 ₺	%100	01.03.2023

smart packaging layers for various fish fillets													
Increasing the Empowerment of Youth by Improving the Digital E-learning in Gastro-fish	ERASMUS + Gençlik Programı KA2 Stratejik Ortaklık	Prof. Dr. Derya GÜROY	01.02.2020	Fen Bilimleri	2	Yalova Üniversitesi	Tarım ve Orman Bakanlığı Akdeniz Su Ürünleri Araştırma Enstitüsü	-	Innapolis- YUNAN İSTAN Dideas- İSPANYA Ceipes- İTALYA	100%	205.002,0 €	100%	10.05.2023
Gaziantep Chamber of Commerce Establishment of Green Technology Coordination Center Project	ARGE	Dr. Öğr. Üyesi Gülgönül BOZOĞLU BATI	07.06.2022	Sosyal Bilimler	1	-	Gaziantep Ticaret Odası	EBRD IDEMA	-	-	72000 €	%100	30.10.2023
BIT' lerde Terör Propagandası: Ulusal ve Uluslararası Hukuki Çerçeve	TÜBİTAK Projesi	Dr. Öğr. İlyas Fırat CENGİZ	28.09.2022	Sosyal Bilimler	1	TÜBİTAK	-	-	Swansea University	-	26000 £	100	20.10.2023
Pandeminin Ardından Üniversiteye Başlangıç Sürecinin Psikolojik Boyutları: Öğrencilerin Psikolojik Belirtilerine İlişkin Bir Tarama,		Dr. Öğr. Üyesi Sinem BALTACI	26.10.2021	-	-	Yalova Üniversitesi BAP	-	-	-	-	-	-	14.09.2023

Değerlendirme ve Müdahale Çalışması														
Türk Dünyası Dijital Vatandaşlık	-	Doç. Dr. Harun CEYLAN	Eylül 2021	-	-	Erzincan Binali Yıldırım Üniversitesi	Kırgızistan Manas Üniversitesi	-	-	-	-	-	-	-
Yalova İli ve Çevresindeki Tarihi Yolların Tespiti	-	Doç. Dr. Ali ÖZCAN Doç. Dr. Muhammed CEYHAN Dr. Öğr. Üyesi İbrahim DUMAN	06.02.2023	-	-	Yalova Üniversitesi BAP	-	-	-	-	45.001.90 ₺	-	06.02.2025	
Türkiye Selçukluları Devrinde Konya	-	Doç. Dr. Mustafa AKKUŞ Prof. Dr. Yahya BAŞKAN Dr. Öğr. Üyesi İbrahim DUMAN	01.08.2022	-	-	AR-GE Projesi	Konya Ticaret Odası	-	-	-	1.000.000 ₺	-	01.11.2023	
İslamofobi Sorununa Yönelik Avrupa' daki Müslüman Sivil Toplum Kuruluşlarının Faaliyet Performansları	BAP	Mehmet Gökhan TEMEL	2020	Yeni Medya ve İletişim	1	-	-	-	-	-	27.338.01 ₺	Tamamlandı	2023	

Uyku Hijyeni Eğitiminin Depremzede Hemşirelik Öğrencilerinin Uyku ve Yaşam Kalitesine Etkisi: Deneysel Çalışma	TÜBİTAK	Doç. Dr. Handan EREN	02.10.2023	Sağlık	1	TÜBİTAK	-	-	-	-	-	%20	-
Bireyselleştirilmiş Hemşirelik Bakım Uygulamalarının İncelenmesi: Finlandiya'dan Gözlemsel Bir Çalışma	TÜBİTAK	Doç. Dr. Şeyda CAN	14.08.2022	Sağlık	2	TÜBİTAK	-	-	-	-	10.500 €	%100	14.01.2023
Obez ve Obez Olmayan Bireylerde Pilates Temelli Egzersizlerin Psikososyal Düzeyde İncelenmesi	TÜBİTAK 2209	Binnur DELİCE (Öğrenci) Arş. Gör. Dr. Sema ARSLAN KABASAKAL (Danışman)	Mart 2023	Spor Bilimleri	1	TÜBİTAK	Yalova Üniversitesi	-	-	-	6.000 ₺	%75	Mart 2024
SBAG-120S408 numaralı "Türk Çocuklarının Büyüme ve Biyolojik Olgunlaşma Durumlarına Göre Motor Koordinasyon, Vücut Kompozisyonu, Fiziksel Aktivite, Fiziksel Uygunluk ve Fiziksel Benlik Algısındaki Farklılıkların	TÜBİTAK	Prof. Dr. Emine ÇAĞLAR *Doç. Dr. Nigar KÜÇÜKKU BAŞ	01.08.2020	Spor Bilimleri	1	TÜBİTAK	ODTÜ Yalova Üniversitesi Hacettepe Üniversitesi	-	-	-	805.540,00 ₺	%70	01.05.2024 (Ek Süre dahil 30 ay)

İncelenmesi ve Norm Değerlerinin Oluşturulması”													
İstanbul Anadolu Adliyesi Bölgesinde Yer Alan Ceza İnfaz Kurumlarında Bulunan Hükümlüler Aleyhine Verilen Disiplin Kararları ve Bu Kararlar Neticesinde Doğabilecek Olası Hak Kayıplarının Önlenmesi	BAP	Doç. Dr. Sinan BAYINDIR	17.11.2023	Hukuk	3	Piri Reis Üniversitesi	-	-	-	-	39.862,50 ₺	%20	-
Dış Mekân Süs Bitkilerinde Avrupa Kalite Standartları Temelinde Kalite Sınıflarının Belirlenmesine Yönelik Bir Yöntem Araştırması	TÜBİTAK	Öğr. Gör. Yusuf Evren DOĞAN	Ocak 2024	Ziraat Orman Su ürünleri	1	TÜBİTAK Bilim İnsanı Destekleme Programları 2214/A Yurt Dışı Doktora Sırası Araştırma Bursu Programı	-	-	Osnabrück Uygulamalı Bilimler Üniversitesi	-	-	-	-
Faz değiştiren malzemelerin UV ışınları ile kürlenme işlemleri	BAP	Dr. Öğr. Üyesi Recep ÖZCİMDER	-	-	-	Yalova Üniversitesi	-	-	-	-	-	-	2023
TÜBİTAK -2209-A Üniversite Öğrencileri Araştırma Projesi Danışmanlığı	TÜBİTAK	Dr. Öğr. Üyesi Gülay BAYRAMOĞLU	-	-	-	Yalova Üniversitesi	-	-	-	-	-	-	2023

(Yenilenebilir Kaynaklı Kendi Kendini Onarabilen Poliüretan /POSS Hibrit Kaplamaların Hazırlanması)													
Depremzede Bireylere Fizyoterapi Desteği	-	Doç. Dr. Asuman SALTAN ve Ar. Gör. Gözde ACAR	23.03.2023	-	-	YUFİZYOM	KYK KIZ YURDU/ YALOVA	-	-	-	-	-	13.04.2023
Kas İskelet Sistemi Rahatsızlıkları Hakkında Danışmanlık Hizmeti	-	Doç. Dr. Asuman SALTAN	2019	-	-	-	-	-	-	-	-	-	Devam Ediyor
Tekerlekli Sandalye Kullanım Beceri Eğitimi Hizmeti	-	Doç. Dr. Asuman SALTAN	2019	-	-	-	-	-	-	-	-	-	Devam Ediyor
Tarım Ürünleri İhracat Piyasaları Ve Küçük Yalova İlindeki Küçük Tarım İşletmeleri	Bağımsız	Zelha ALTINKAY A	01.01.2022	Ekonomi	1	-	Yalova Ziraat Odası	-	-	-	-	%100	31.10.2023

Sosyal Sorumluluk Projeleri

Tablo 105. Sosyal Sorumluluk Projeleri

Adı	Proje Türü	Yürütücüsü	Başlangıç Tarihi	Bilim Alanı	Toplam Öğretim Elemanı	Destek Veren Kurum (varsa)	Paydaş Kamu Kurumu (varsa)	Paydaş Endüstri Kuruluşu (varsa)	Uluslararası İş Birliği (varsa)	Uluslararası Fon Oranı (%) (varsa)	Bütçesi	Tamamlanma Durumu (%)	Bitiş Tarihi (Varsa)
Hayalet Ağların Denizden Çıkarılması	Sosyal Sorumluluk	Yalova Tarım ve Orman İl Müdürlüğü	20/10/2023		5	Yalova Üniversitesi Altınova MYO - Su altı Programı	-	-	-	-		-	-
Hayalet Ağların Temizlenmesi	Sosyal Sorumluluk	Balıkesir Büyükşehir Belediyesi	-	-	1	Yalova Üniversitesi Altınova MYO - Su altı Programı	Çanakkale Onsekiz Mart Üniversitesi	-	-	-	-	-	-
	Sosyal Sorumluluk	Çınarcık MYO	22/02/2023		7							% 100	2022-2023 Bahar Yarıyılı Sonuna Kadar.

Öğrencilerin Yaptığı Sosyal Sorumluluk Projeleri

- İlgili yılda öğrenciler tarafından yürütülen sosyal sorumluluk projelerinin sayısı.
- Projeler il, bölge veya ülke bazında olmalıdır.
- Önceki yıllarda başlayan ve ilgili yılda devam eden projeler değerlendirmeye dâhildir.
- Ders veya proje ödevi kapsamında yaptırılan ve belirli bir kredisi olan sosyal sorumluluk projeleri değerlendirmeye dâhildir.

Tablo 106. Öğrencilerin Yaptığı Sosyal Sorumluluk Projeleri

Adı	Proje Türü	Yürütücüsü	Başlangıç Tarihi	Bilim Alanı	Toplam Öğretim Elemanı	Toplam Öğrenci Sayısı	Destek Veren Kurum (varsa)	Paydaş Kamu Kurumu (varsa)	Paydaş Endüstri Kuruluşu (varsa)	Uluslararası İş Birliği (varsa)	Uluslararası Fon Oranı (%) (varsa)	Bütçesi	Tamamlanma Durumu (%)	Bitiş Tarihi (Varsa)
Görüntü İşleme Tabanlı Akıllı Alışveriş Sepeti	Teknofest	Abdullah BALCI, Ahmet Can ÇÖL, Elif Esma KOÇİNOĞLU, Emirhan SULTANSU, Erdem GÜL, Mehmet AYTAŞ, Talip KARAMUSTAFA	19.11.2022	Mühendislik	1	6	T3 Vakfi					8.667	%100	27.04.2023
Sinyalize Kavşaklarda Piezoelektrik Sensörler ile Erişilebilir Yaya Butonu	Yüksek Lisans Tez Destek Projesi	Dr. Öğr. Üyesi Yavuz ABUT	24.11.2023	Mühendislik	1	1	Yok	Bursa Büyükşehir Belediyesi	Yok	Yok	Yok	25.000	%50	24.11.2024

Öğrencilerin Yaptığı Endüstriyel Projeler

- İlgili yılda öğrenciler tarafından yürütülen endüstriyel projelerin sayısı
- Projeler il, bölge veya ülke bazında olmalıdır.
- Önceki yıllarda başlayan ve ilgili yılda devam eden projeler değerlendirmeye dâhildir.
- Fen, mühendislik ve sağlık alanlarındaki öğrencilerin, endüstri ortaklığında yaptığı Ar- Ge, inovasyon ve ürün geliştirme projesi mahiyetindeki bitirme ödevleri değerlendirmeye dâhildir.

Tablo 107. Öğrencilerin Yaptığı Endüstriyel Projeler

Adı	Proje Türü	Yürütücüsü	Başlangıç Tarihi	Bilim Alanı	Toplam Öğretim	Toplam Öğrenci	Destek Veren	Paydaş Kamu	Paydaş Endüstri	Uluslararası İş Birliği (varsa)	Uluslararası Fon Oranı (%) (varsa)	Bütçesi	Tamamlanma Durumu (%)	Bitiş Tarihi (Varsa)
Covid-19'lu Hastalar Arasında Tromboza Neden Olan Risk Faktörlerinin Hastalık Etiyopatogenezindeki Rolünün Belirlenmesi	TÜSEB	Aysun Hacışevki	10/01/2023	Tıbbi Mikrobiyoloji	7							665.511,98	%40	Covid-19'lu Hastalar Arasında Tromboza Neden Olan Risk Faktörlerinin Hastalık Etiyopatogenezindeki Rolünün Belirlenmesi

14.2 FAALİYET BİLGİLERİ

Tablo 108. Etkinlik Sayıları

Etkinlik Türü	Ulusal	Uluslararası	Toplam
Kongre	5	5	10
Sempozyum	9	2	11
Konferans	9	5	14
Panel	13	2	15
Seminer	27	2	29
Çalıştay	5	0	5
Söyleşi	26	0	26
Teknik Gezi/ Gezi	9	1	10
Eğitim	31	0	31
Festival	2	0	2
Sergi	19	26	45
Kariyer Günü	1	0	1
Yarışma/Turnuva	23	0	23
Fuar	3	0	3
Etkinlik	5	0	5
Tören	9	0	9
Bilgilendirme Toplantısı/Oryantasyon	6	0	6
Diğer	18	3	21
Toplam	220	46	266

Tablo 109. Faaliyet Bilgileri

Sıra No	Tarih	Etkinliğin Adı	Türü	Bilim Alanı	İsmi	Yer	Ulusal /Uluslararası	Düzenleyen Birim	Toplam Katılımcı Sayısı	Sponsorların Listesi (Varsa)	Web Sayfasındaki Haber Linki
1	13 Ocak 2024	Ege Perla Yıldırım Satranç Turnuvası	Satranç Turnuvası	-	-	Bayraklı İZMİR	Ulusal	Katılan: Gemi İnşaatı Dr. S.Alp Erkurtulmuş Düzenleyen: Türkiye Satranç Federasyonu	-	-	-
2	06-07 Ocak 2024	Urla Cumhuriyetin 100. Yılı Satranç Turnuvası	Satranç Turnuvası	-	-	Urla İZMİR	Ulusal	Katılan: Gemi İnşaatı Dr. S.Alp Erkurtulmuş Düzenleyen: Türkiye Satranç Federasyonu	-	-	-
3	23-24 Aralık 2023	Küçükler 7-8 Yaş İzmir Satranç II Birinciliği	Satranç Turnuvası	-	-	Konak İZMİR	Ulusal	Katılan: Gemi İnşaatı Dr. S.Alp Erkurtulmuş Düzenleyen: Türkiye Satranç Federasyonu	-	-	-
4	16-17 Aralık 2023	Ege Perla Satranç Turnuvası	Satranç Turnuvası	-	-	Bayraklı İZMİR	Ulusal	Katılan: Gemi İnşaatı Dr. S.Alp Erkurtulmuş Düzenleyen: Türkiye Satranç Federasyonu	-	-	-

5	09-10 Aralık 2023	Küçükler 11-12 Yaş İzmir Satranç İl Birinciliği	Satranç Turnuvası	-	-	Konak İZMİR	Ulusal	Katılan: Gemi İnşaatı Dr. S.Alp Erkurtulmuş Düzenleyen: Türkiye Satranç Federasyonu	-	-	-
6	17-18 Aralık 2023	Satranç Arena Açılış Turnuvası	Satranç Turnuvası	-	-	Güzelbahçe İZMİR	Ulusal	Katılan: Gemi İnşaatı Dr. S.Alp Erkurtulmuş Düzenleyen: Türkiye Satranç Federasyonu	-	-	-
7	04-05 Kasım 2023	Konak Rotary Kulübü Geleneksel Satranç Turnuvası	Satranç Turnuvası	-	-	Konak İzmir	Ulusal	Katılan: Gemi İnşaatı Dr. S.Alp Erkurtulmuş Düzenleyen: Türkiye Satranç Federasyonu	-	-	-
8	28-29 Ekim 2023	Ege Perla Cumhuriyetin 100.Yılı Satranç Turnuvası	Satranç Turnuvası	-	-	Bayraklı İzmir	Ulusal	Katılan: Gemi İnşaatı Dr. S.Alp Erkurtulmuş Düzenleyen: Türkiye Satranç Federasyonu	-	-	-
9	21-22 Ekim 2023	29 Ekim Cumhuriyet Bayramı Satranç Turnuvası	Satranç Turnuvası	-	-	Konak İzmir	Ulusal	Katılan: Gemi İnşaatı Dr. S.Alp Erkurtulmuş Düzenleyen: Türkiye Satranç Federasyonu	-	-	-

10	23-24 Eylül 2023	Eylül Ayı Satranç Turnuvası	Satranç Turnuvası	-	-	Bayraklı İzmir	Ulusal	Katılan: Gemi İnşaatı Dr. S.Alp Erkurtulmuş Düzenleyen: Türkiye Satranç Federasyonu	-	-	-
11	05-10 Eylül 2023	Cumhuriyetin 100. Yılı Çiğli Satranç Turnuvası	Satranç Turnuvası	-	-	Çiğli İzmir	Ulusal	Katılan: Gemi İnşaatı Dr. S.Alp Erkurtulmuş Düzenleyen: Türkiye Satranç Federasyonu	-	-	-
12	30-31 Ağustos 2023	30 Ağustos Zafer Bayramı Satranç Turnuvası	Satranç Turnuvası	-	-	Bayraklı İzmir	Ulusal	Katılan: Gemi İnşaatı Dr. S. Alp Erkurtulmuş Düzenleyen: Türkiye Satranç Federasyonu	-	-	-
13	08 Kasım 2023	TÜBİTAK Bilim Söyleşileri	Söyleşi	Yer ve Deniz Bilimleri	Türkiye Denizlerindeki Zararlı Deniz Canlıları	Serdivan İmam Hatip Ortaokulu Serdivan/SAKARYA	Ulusal	TÜBİTAK Bilim ve Toplum Başkanlığı	-	-	-
14	08 Kasım 2023	TÜBİTAK Bilim Söyleşileri	Söyleşi	Yer ve Deniz Bilimleri	Türkiye Denizlerindeki Zararlı Deniz Canlıları	Çamlıca Ortaokulu Hendek/SAKARYA	Ulusal	TÜBİTAK Bilim ve Toplum Başkanlığı	-	-	-
15	12 Mart 2023	Paletli Yüzme	Yarışma	Sualtı Sporları	-	Burhan Felek Yüzme Havuzu/İSTANBUL	Ulusal	Türkiye Sualtı Sporları Federasyonu	-	-	-
16	7-9 Nisan 2023	Serbest Dalış Yarışması	Yarışma	Sualtı Sporları	-	Ankara	Ulusal	Türkiye Sualtı Sporları Federasyonu	-	-	-
17	9-11 Haziran 2023	Zıpkınla Balık Avı Kulüpleri ve	Yarışma	Sualtı Sporları	-	Avşa Adası/BALIKESİR	Ulusal	Türkiye Sualtı Sporları Federasyonu	-	-	-

		Bireysel Türkiye Şampiyonası									
18	19-21 Ekim 2023	VII. Uluslararası Bilimler Işığında Yaratılış Kongresi	Kongre	Fen Bilimleri	Mühendislik veya Fen Biliminin Işığında Tersinir Sorularla Yaratılış Gerçeğine Bakış	Eren Üniversitesi	Uluslar arası	-	-	-	https://www.beu.edu.tr/diger/kongre-sempozyum
19	09 Ocak 2023	Hidrolik Sistemler Hakkında Genel Bilgilendirme Eğitimi	Eğitim	Mühendislik	Hidrolik Sistemler Hakkında Genel Bilgilendirme Eğitimi	Altınova MYO		Y.Ü. Altınova Mesleki Eğitim Akademisi	-	-	-
20	27 Kasım 2023	MAXQDA ile Nitel Veri Analizi Eğitimi	Eğitim	-	-	-	Ulusal	Yalova Üniversitesi& İstar Araştırma Eğitim Danışmanlık	-	-	-
21	13 Nisan 2023	FMEA (Hata Türleri ve Etkileri Analizi)	Eğitim	Mühendislik	-	Altınova MYO	Ulusal	Y.Ü. Altınova Mesleki Eğitim Akademisi	-	-	-
22	27 Aralık 2023	TS EN ISO 5817 Kaynak Kusurları İçin Kalite Seviyeleri Eğitimi	Eğitim	Mühendislik	-	Altınova MYO	Ulusal	Y.Ü. Altınova Mesleki Eğitim Akademisi	-	-	-
23	25 Ocak 2023	Alüminyum Kaynağı İmalat Yöntemleri Doğru Uygulamalar ve Genel Hatalar	Eğitim	Mühendislik	-	Altınova MYO	Ulusal	Y.Ü. Altınova Mesleki Eğitim Akademisi	-	-	-
24	14 Mart 2023	Kobetsu Kaizen; Sürekli Odaklanılmış İyileştirme	Eğitim	Mühendislik	-	Altınova MYO	Ulusal	Y.Ü. Altınova Mesleki Eğitim Akademisi	-	-	-

25	23 Mayıs 2023	Problem Çözme Teknikleri	Eğitim	Mühendislik	-	Altınova MYO	Ulusal	Y.Ü. Altınova Mesleki Eğitim Akademisi	-	-	-
26	08 Kasım 2023	VR Kaynak Simülasyonu Workshop Etkinliği	Eğitim	Mühendislik	-	Altınova MYO	Ulusal	Y.Ü. Altınova Mesleki Eğitim Akademisi	-	-	-
27	15 Kasım 2023	Kaynak Görsel Muayene/Doğru Uygulamalar-Genel Hatalar	Eğitim	Mühendislik	-	Altınova MYO	Ulusal	Y.Ü. Altınova Mesleki Eğitim Akademisi	-	-	-
28	13 Aralık 2023	Sektör Tanıtım Günleri-1"Sector Talks	Eğitim	Mühendislik	-	Altınova MYO	Ulusal	Y.Ü. Altınova Mesleki Eğitim Akademisi	-	-	-
29	20 Aralık 2023	Sektör Tanıtım Günleri-2"Sector Talks	Eğitim	Mühendislik	-	Altınova MYO	Ulusal	Y.Ü. Altınova Mesleki Eğitim Akademisi	-	-	-
30	18 Eylül- 06 Ekim 2023	Çelik Özellikleri ve Yapı Elemanları	Eğitim	Mühendislik	-	-	Ulusal	TUCSA	-	-	-
31	02 Şubat- 10 Mart 2023	Fikri Mülkiyet Eğitimi	Eğitim	Mühendislik	-	-	Ulusal	Patent Hareketi	-	-	-
32	3 Temmuz 2023- 21 Ağustos 2023	Hesaplamalı Akışkanlar Dinamiği	Eğitim	Mühendislik	-	-	Ulusal	BİAS-Hexagon	-	-	-
33	3 Temmuz 2023- 21 Ağustos 2023	Sonlu Eleman Analizleri	Eğitim	Mühendislik	-	-	Ulusal	BİAS-Hexagon	-	-	-
34	3 Temmuz 2023- 21 Ağustos 2023	Mekanik Sistem Simülasyonu ve Araç Dinamiği	Eğitim	Mühendislik	-	-	Ulusal	BİAS-Hexagon	-	-	-
35	22-23 Aralık 2023	6. Uluslararası Bölgesel Kalkınmada Üniversitelerin Rolü	Sempozyum	Fen Bilimleri	-	Trakya Üniversitesi	Uluslararası	-	-	-	-

36	22 Mart 2023	Dr. Enver Ören Çok Programlı Anadolu Lisesi Öğrencileri Söyleşisi	Söyleşi	-	-	Armutlu/YALOVA	Ulusal	Armutlu MYO	50	-	https://armutlumyo.yalova.edu.tr/tr/Page/Icerik/dr-enver-oren-cok-programli-anadolu-lisesi-ogrencileri-soylesisi
37	09 Haziran 2023	Armutlu Anadolu İmam Hatip Lisesi Öğrencileri ile Söyleşi	Söyleşi	-	-	Armutlu/YALOVA	Ulusal	Armutlu MYO	20	-	https://armutlumyo.yalova.edu.tr/tr/Page/Icerik/armutlu-anadolu-imam-hatip-lisesi-ogrencileri-ile-soylesi
38	01 Aralık 2023	Dr. Enver Ören Çok Programlı Anadolu Lisesi Halkla İlişkiler Programı Öğrencileri ile Röportaj	Röportaj-Söyleşi	-	-	Armutlu/YALOVA	Ulusal	Armutlu MYO	40	-	https://armutlumyo.yalova.edu.tr/tr/Page/Icerik/dr-enver-oren-cok-programli-anadolu-lisesi-halkla-iliskiler-programi-ogrencileri-ile-roportaj
39	13-14 Aralık 2023	Genç İstihdamı Proje Eğitimleri	Eğitim	-	-	Armutlu/YALOVA	Ulusal	Armutlu MYO-MARKA	29	-	https://armutlumyo.yalova.edu.tr/tr/Page/Icerik/dogu-marmara-kalkinma-ajansi-istihdam-genc-istihdami-proje-egitimleri-gerceklestirildi
40	29 Aralık 2023	Narkorehber Gençlik Modülü Eğitimi	Eğitim	-	-	Armutlu/YALOVA	Ulusal	Armutlu MYO-MARKA	60	-	https://armutlumyo.yalova.edu.tr/tr/Page/Icerik/2023-yili-narkorehber-genclik-modulu-egitimi-gerceklestirildi
41	03 Ocak 2023	Çocuk Gelişimi Sergisi	Sergi	-	Öğr. Gör. Özlem UĞUR	Çınarcık MYO	Ulusal	Çocuk Bakımı ve Gençlik Hizmetleri Bölümü	28	-	https://cinarcikmyo.yalova.edu.tr/tr/Page/Icerik/cocuk

					Öğr. Gör. Tuba ÇOBAN						gelisimi- programimiz- sergi-duzenledi
42	05 Ocak 2023	Erken Çocuklukta Bilim Materyalleri Sergisi	Sergi	-	Öğr. Gör. Nihal YİĞİTALP Öğr. Gör. Rabia Şeyma GÜN	Çınarcık MYO	Ulusal	Çocuk Bakımı ve Gençlik Hizmetleri Bölümü	21	-	https://cinarcikmyo.yalova.edu.tr/tr/Page/Icerik/erken-cocuklukta-bilim-materyalleri-sergisi-duzenlendi
43	09 Mayıs 2023	Çınarcık Doğa Eğitim Merkezi' nde çocuklara yönelik etkinlik gerçekleşti.	Teknik Gezi	-	-	Çınarcık Doğa Koruma ve Milli Parklar Şefliği	Ulusal	Çocuk Bakımı ve Gençlik Hizmetleri Bölümü	35	-	https://cinarcikmyo.yalova.edu.tr/tr/Page/Icerik/cinarcik-doga-egitim-merkezinde-cocuklara-yonelik-etkinlik-gerceklesti
44	16 Mayıs 2023	Büro Yönetimi ve Yönetici Asistanlığı Programı "8. Mezun&Öğrenci Buluşma Paneli" düzenlendi.	Panel	-	Öğr. Gör. Dr. Özgür Doğan GÜRCÜ Öğr. Gör. Cihat ÇETİN	Çınarcık MYO	Ulusal	Büro Hizmetleri ve Sekreterlik Bölümü	40	-	https://cinarcikmyo.yalova.edu.tr/tr/Page/Icerik/buro-yonetimi-ve-yoneticisi-asistanligi-programi-8-mezun-ve-ogrenci-bulusma-paneli-duzenlendi
45	13 Haziran 2023	Öğr. Gör. Tuba ÇOBAN tarafından Hizmet içi eğitim semineri verildi.	Seminer	-	Öğr. Gör. Tuba ÇOBAN	Özel Yalova Güçlü Koleji	Ulusal	Çınarcık MYO	21	-	https://cinarcikmyo.yalova.edu.tr/tr/Page/Icerik/ogr-gor-tuba-coban-tarafindan-hizmet-ici-egitim-semineri-verildi
46	06 Ekim 2023	Meslek Yüksekokulumu	Oryantasyon	-	Prof. Dr. Şenay YÜRÜR	Çınarcık MYO	Ulusal	Öğrenci İşleri Daire Başkanlığı	120	-	https://cinarcikmyo.yalova.edu.tr/tr/

		zda Öğrencilerimize Yönelik Oryantasyon Faaliyeti Gerçekleştirildi.			KARSLIOĞLU, Rasim ÇETİK, Mehmet PURTUL, Öğr. Gör. Sevim GEZEĞEN, Öğrenci Konseyi Başkanı Umut Berkay POLAT						Page/Icerik/meslek-yuksekokulumuzda-ogrencilerimize-yonelik-oryantasyon-faaliyeti-gerçekleştirildi-2
47	10 Ekim 2023	2023-2024 Eğitim Öğretim Yılı Çınarcık Meslek Yüksekokulu Akademik Açılış Dersi gerçekleştirildi.	Konferans		Dr. Öğr. Üyesi Cansev OKUTKAN	Çınarcık MYO	Ulusal	Çınarcık MYO	120	-	https://cinarcikmyo.yalova.edu.tr/tr/Page/Icerik/2023-2024-egitim-ogretim-yili-cinarcik-meslek-yuksekokulu-akademik-acilis-dersi-gerçekleştirdi
48	17 Ekim 2023	2023-2024 Eğitim Öğretim Yılı'nın İlk Akademik Kurul Toplantısı Gerçekleştirildi.	Akademik Kurul	-	Öğr. Gör. İzzet İsmail DUR	Çınarcık MYO	Ulusal	Çınarcık MYO	28	-	https://cinarcikmyo.yalova.edu.tr/tr/Page/Icerik/2023-2024-egitim-ogretim-yilinin-ilk-akademik-kurul-toplantisi-gerçekleştirildi
49	31 Ekim 2023	Meslek Yüksekokulumuz'da Yangın Tahliye Tatbikatı gerçekleştirildi.	Eğitim	-	Ömer KESİCİ	Çınarcık MYO	Ulusal	İdari ve Mali İşler Daire Başkanlığı Sivil Savunma Birimi ve Çınarcık Belediyesi İtfaiye Müdürlüğü	350	-	https://cinarcikmyo.yalova.edu.tr/tr/Page/Icerik/meslek-yuksekokulumuzda-yangin-tahliye-tatbikati-gerçekleştirildi-2
50	20 Ekim 2023	Çocuk Gelişim Programı Tecrübe	Etkinlik	-	Öğr. Gör. Dr. Nejla TÜRKDOĞAN	Çınarcık MYO	Ulusal	Çocuk Bakımı ve Gençlik Hizmetleri Bölümü	120	-	https://cinarcikmyo.yalova.edu.tr/tr/Page/Icerik/cocuk

		Paylaşımı ve Kariyer Günü Etkinliği									gelisimi-programi-tecrube-paylasimi-ve-kariyer-gunu-etkinligi-2
51	24 Ekim 2023	Okulumuzda Çınarcık Halk Eğitim Merkezi Sergisi düzenlendi.	Sergi	-	-	Çınarcık MYO	Ulusal	Çınarcık Halk Eğitim Merkezi	350	-	https://cinarcikmyo.yalova.edu.tr/tr/Page/Icerik/okulumuzda-cinarcik-halk-egitim-merkezi-sergisi-duzenlendi
52	11 Aralık 2023	Çınarcık Meslek Yüksekokulu Mülkiyet Koruma ve Güvenlik Bölümü Öğrencilerinin Merkez Kütüphane Ziyareti	Teknik Gezi	-	Öğr. Gör. Bayram KARAKURT	Yalova Üniversitesi Merkez Kütüphane	Ulusal	Mülkiyet Koruma ve Güvenlik Bölümü	54	-	https://library.yalova.edu.tr/tr/Page/Icerik/cinarcik-meslek-yuksekokulu-ozel-guvenlik-bolumu-ogrencilerinin-merkez-kutuphanemizi-ziyareti
53	03 Eylül 2023	DGS Tercih Danışmanlığı	Eğitim Semineri	-	Öğr. Gör. İzzet İsmail DUR Öğr. Gör. Volkan TOPÇU Öğr. Gör. Talha ARVAS Öğr. Gör. Abdurrahman TURGUT	Online-Zoom	Ulusal	Yönetim ve Organizasyon Bölümü	35	-	https://www.instagram.com/p/Cwpyz2AMZlb/
54	05 Aralık 2023	Sosyal Güvenlik Sistemi, Kayıt Dışı İstihdamla Mücadele ve Genel Sağlık Sigortası	Seminer	-	Sosyal Güvenlik İl Müdür Yardımcısı Sami TUŞİK; Şef Hilal ÇAKAR ve	Çınarcık MYO	Ulusal	Sosyal Hizmet ve Danışmanlık Bölümü	120	-	https://shd.yalova.edu.tr/tr/Page/Icerik/sosyal-guvenlik-sistemi-kayit-disi-istihdamla-mucadele-ve-genel

		konuları hakkında seminer düzenlendi.			V.H.K.İ. Yunus CİDAL						saglik-sigortasi-konulari-hakkinda-seminer-duzenlendi
55	19 Ekim 2023	Kitap Okuma Etkinliği	Eğitim	-	Öğr. Gör. Abdurrahman TURGUT Öğr. Gör. Volkan TOPÇU	Çınarcık MYO	Ulusal	Yönetim ve Organizasyon Bölümü	35	-	https://www.instagram.com/p/Cy1l8NVsyja/?img_index=1
56	08 Kasım 2023 29 Kasım 2023 14 Aralık 2023	Yerel Yönetimler Bölüm Buluşmaları 1-2-3-4	Eğitim	-	Öğr. Gör. İzzet İsmail DUR Öğr. Gör. Volkan TOPÇU Öğr. Gör. Talha ARVAS Öğr. Gör. Abdurrahman TURGUT	Çınarcık MYO / Çınaraltı Sosyal Tesisleri	Ulusal	Yönetim ve Organizasyon Bölümü	98	-	https://www.instagram.com/p/CzXB-SMMu6V/ https://www.instagram.com/p/COHQ2PJNRqS/ https://www.instagram.com/p/C0wa7n5NQON/
57	23 Mayıs 2023	Çocuk ve Müzik Atölyesi	Eğitim	-	Öğr. Gör. Nihal YİĞİTALP	Çınarcık MYO	Ulusal	Çocuk Bakımı ve Gençlik Hizmetleri Bölümü	45	-	https://www.instagram.com/p/CsePYIotXob/?img_index=1

58	25 Mayıs 2023	Plan Yazma Atölyesi	Eğitim	-	Öğr. Gör. Rabia Şeyma GÜN	Çınarcık MYO	Ulusal	Çocuk Bakımı ve Gençlik Hizmetleri Bölümü	56	-	https://www.instagram.com/p/CspBd1bpcAj/
59	09 Haziran 2023	Kitabını Al Gel Atölyesi	Eğitim	-	Dr. Öğr. Üyesi Cansev OKUTKAN	Çınarcık MYO	Ulusal	Çocuk Bakımı ve Gençlik Hizmetleri Bölümü	71	-	https://www.instagram.com/p/CtR48siNLAy/
60	09 Haziran 2023	Çocuk ve Duyusal Oyun Atölyesi	Eğitim	-	Öğr. Gör. Özlem UĞUR	Çınarcık MYO	Ulusal	Çocuk Bakımı ve Gençlik Hizmetleri Bölümü	68	-	https://www.instagram.com/p/CtR6nxeIDSH/
61	19-27 Aralık 2023	Öğrenci Kahvaltı Programları	Etkinlik	-	-	Çınarcık MYO	Ulusal	Yönetim ve Organizasyon Bölümü, Büro Hizmetleri ve Sekreterlik Bölümü, Sosyal Hizmet ve Danışmanlık Bölümü,	135	-	https://www.instagram.com/p/C1C1urPTg/
62	20 Aralık 2023	Yüksekokulumuzda Bağımlılıkla Mücadele Eğitimi gerçekleştirildi.	Eğitim	-	Polis Memuru Yılmaz ÇETİN	Çınarcık MYO	Ulusal	Yalova Emniyet Müdürlüğü NARKO	60	-	https://cinarcikmyo.yalova.edu.tr/tr/Page/Icerik/yuksekokulumuzda-bagimlilikla-mucadele-egitimi-gerceklestirildi-2

63	18 Şubat 2023	Dirençli Kentler Çalıştayı	Çalıştay	Kent Ekonomisi	Doç. Dr. Baki Demirel	Yalova	Ulusal	İktisat	-	-	https://iktisat.yalova.edu.tr/tr/Page/Icerik/bolumumuz-akademisyenlerinden-doc-dr-baki-demirel-direncli-kentler-calistayina-katildi
64	21 Aralık 2023	Farklı Boyutlarıyla Filistin Meselesi	Panel	İktisat ve Siyaset Bilimi	Prof. Dr. Mehmet KARAKAŞ	Yalova Üniversitesi Mehmet Okul Kongre ve Kültür Merkezi	Uluslararası	İktisat ve Siyaset Bilimi ve Kamu Yönetimi Bölümleri	-	-	https://yalova.edu.tr/tr/Page/Icerik/yalova-universitesinde-filistin-gundemi
65	26 Aralık 2023	Girişimcilik Aşısı Tanıtım Etkinliği	Tanıtım Etkinliği	Sosyal Bilimler	Dilara ALTAN Prof. Dr. Senay YÜRÜR KARSLIOĞLU Dr. Öğr. Üyesi Elif Nur ALPER	15 Temmuz Konferans Salonu	Ulusal	İşletme Bölümü	130	-	https://isletme.yalova.edu.tr/tr/Page/Icerik/girisimcilik-asisi-tanitim-etkinligine-davet
66	22 Aralık 2023	Uygulamalı Eğitim Dersi ile İlgili Bilgilendirme Toplantısı	Bilgilendirme Toplantısı	Sosyal Bilimler	Doç. Dr. Sinem Ateş	15 Temmuz Konferans Salonu	Ulusal	İşletme Bölümü	30	-	https://isletme.yalova.edu.tr/tr/Page/Icerik/4-sinif-bahar-donemi-uygulamali-egitim-dersi-hakkinda-onemli-duyuru-2

67	11 Kasım 2023	MAXQDA Eğitimi	Eğitim	Sosyal Bilimler	Burak Varol (Buracademy Eğitim ve Danışmanlık Şirketi-MAXQDA Eğitmeni)	İİBF 309-301 Nolu Derslik	Ulusal	İşletme Bölümü	13	-	https://isletme.yalova.edu.tr/tr/Page/Etkinlik/isletme-bolumunde-maxqda-egitimi
68	3-5 Ekim 2023	Oryantasyon Programı	Genel Sunum Atölye Çalışmaları Şehir Turu	Sosyal Bilimler	Dr. Öğr. Üyesi Elif Nur ALPER Dr. Öğr. Üyesi Vildan TAŞLI KARABULUT Öğr. Gör. Cem YILDIRIM Araş. Gör. Hakan BALTACI Araş. Gör. Filiz ERCAN Araş. Gör. Gökçen EVCİ	15 Temmuz Konferans Salonu İİBF-306 Nolu Derslik	Ulusal	İşletme Bölümü	35	-	https://isletme.yalova.edu.tr/tr/Page/Etkinlik/bolumum-uzeyeni-katilan-ogrencilerimiz-icin-oryantasyon-programi
69	03 Ocak 2023	Kariyer Yolu-Sezai Akdemir	Seminer	Sosyal Bilimler	Sezai Akdemir	İİBF-302 Nolu Derslik	Ulusal	İşletme Bölümü	32	-	https://isletme.yalova.edu.tr/tr/Page/Etkinlik/kariyer-yolu-sezai-akdemir

70	21 Aralık 2023	Farklı Boyutlarıyla Filistin Meselesi	Panel	Sosyal Bilimler	-	Mehmet Okul Kongre Salonu	Uluslararası	Siyaset Bilimi ve Kamu Yönetimi / İktisat Bölümleri	6 (Panelist)	Yalova İl Özel İdaresi UCLG-MEWA	https://www.yalova.edu.tr/tr/Page/Etkinlik/farkli-boyutlariyla-filistin-meselesi
71	7 Kasım 2023	Kamuda Kariyer Vizyonu	Konferans	Sosyal Bilimler	-	15 Temmuz Konferans Salonu	Ulusal	Siyaset Bilimi ve Kamu Yönetimi	-	-	https://sbky.yalova.edu.tr/tr/Page/Etkinlik/kamuda-kariyer-vizyonu-etkinligi
72	24 Mayıs 2023	Özel Oturum	Eğitim	Uluslararası Ticaret	Merih FINDIK	YALOVA	Ulusal	Uluslararası Ticaret ve Finansman	100	-	https://utf.yalova.edu.tr/tr/Page/Icerik/freeman-new-york-sirketinin-kurucusu-merih-findik-yalova-universitesi-ogrencileriyle-eticaret-ve-abd-piyasalarini-konustu
73	13 Haziran 2023	Dış ticaret Eğitimi	Eğitim	Dış ticaret	Doç. Dr. Aytuğ SÖZÜER	YALOVA	Ulusal	Uluslararası Ticaret ve Finansman	30	-	https://utf.yalova.edu.tr/tr/Page/Icerik/ogrencilerimiz-ticaret-bakanligindan-dis-ticaret-egitimi-sertifikalarini-aldi

74	06 Ocak 2023	Akademik Gelişim Seminerler IV – Şeriat ve Hakikat – Tasavvufun Teşekkül Süreci	Seminer	İslam Tarihi ve Sanatları	Doç. Dr. Hacı Bayram BAŞER	İslami İlimler Fakültesi Konferans Salonu	Ulusal	İslami İlimler Fakültesi	-	-	https://iif.yalova.edu.tr/tr/Page/Etkinlik/akademik-gelisim-seminerleri-iv-tasavvufun-tesekkul-sureci
75	25 Şubat 2023	Sıretten Sünnete	Kongre	Temel İslam Bilimleri	Doç. Dr. Yusuf OKTAN	Online	Ulusal	Burdur Mehmet Akif Ersoy Üniversitesi İlahiyat Fakültesi ve İslam Tarihçileri Derneği	-	-	https://iif.yalova.edu.tr/tr/Page/Icerik/doc-dr-yusuf-oktan-siretten-sunnete-baslikli-ulusal-kongreye-katildi
76	28 Şubat 2023	Fikr-i Hayat Feminizm	Seminer	Felsefe ve Din Bilimleri	Doç. Dr. Fatma BAYNAL	Online	Ulusal	İslami İlimler Fakültesi	-	-	https://iif.yalova.edu.tr/tr/Page/Etkinlik/doc-dr-fatma-baynal-ile-feminizm-ideolojisi-uzerine
77	02 Ekim 2023	Peygamberimiz, İman ve İstikamet	Konferans	Temel İslam Bilimleri	Doç. Dr. Muhammet BEYLER	Raif Dinçkök Kültür Merkezi	Ulusal	Yalova İl Müftülüğü	-	-	https://iif.yalova.edu.tr/tr/Page/Icerik/doc-dr-muhammet-beyler-mevlid-i-nebi-haftasi-munasebetiyle-konferans-verdi

78	10 Ekim 2023	Peygamberimizi (S.A.V) Anlamak	Konferans	Temel İslam Bilimleri	Prof. Dr. Kerim BULADI	İslami İlimler Fakültesi Konferans Salonu	Ulusal	İslami İlimler Fakültesi	-	-	https://iif.yalova.edu.tr/tr/Page/Etkinlik/prof-dr-kerim-buladidan-konferans-peygamberimizi-sav-anlamak
79	15 Kasım 2023	Türkiye Lisansüstü Çalışmalar Kongresi	Kongre	İslami İlimler Fakültesi	-	İslami İlimler Fakültesi Konferans Salonu	Ulusal	İlmi Etütler Derneği	-	-	https://iif.yalova.edu.tr/tr/Page/Etkinlik/turkiye-lisansustu-calismalar-kongresi-fakultemizde-gerceklestirilecek
80	21 Kasım 2023	Gelecekte Aile	Sempozyum	Felsefe ve Din Bilimleri	Dr. Öğr. Üyesi Asude COŞKUNSEVER	Rize	Ulusal	Diyanet İşleri Başkanlığı ve Recep Tayyip Erdoğan Üniversitesi İlahiyat Fakültesi	-	-	https://iif.yalova.edu.tr/tr/Page/Icerik/dr-ogr-uyesi-asude-coskunsever-gelecekte-aile-sempozyumuna-katildi
81	8 Mart 2023	Zihin Okuma Modülünün Evrimsel Temelleri Hakkında Ne Biliyoruz?	Seminer	-	-	Çevrimiçi	Ulusal	Psikoloji Bölümü	-	-	https://psikoloji.yalova.edu.tr/tr/Page/Etkinlik/zihin-okuma-modulunun-evrimsel-temelleri-

												hakkında-ne-biliyoruz
82	20 Şubat 2023	Her Deprem Bir Afet Midir? Afet Sonrası Stres Tepkileri ile Başa Çıkma	Seminer	-	-	Çevrimiçi	Ulusal	Psikoloji Bölümü	-	-	-	https://psikoloji.yalova.edu.tr/tr/Page/Etkinlik/her-deprem-bir-afet-midir-afet-sonrasi-stres-tepkileri-ile-basa-cikma-semineri-gerceklestirildi
83	Haziran-Ağustos 2023	Şoförlere Yönelik Öfke Yönetimi Seminerleri	Eğitim Semineri	-	-	Esenköy Hizmetiçi Eğitim Merkezi	Ulusal	Esenköy Beldesi & Yalova Belediyesi	-	-	-	https://psikoloji.yalova.edu.tr/tr/Page/Icerik/psikoloji-bolumu-ars-gor-ezginur-celik-ve-ars-gor-emine-uysal-tarafindan-ofke-yonetimi-egitimi-verildi
84	Haziran 2023	X. Işık Savaşır Klinik Psikoloji Sempozyum	Sempozyum	-	-	Sözlü Bildiri	Ulusal	İZMİR	-	-	-	https://psikoloji.yalova.edu.tr/tr/Page/Icerik/bolum-ogretim-gorevlilerimiz-x-isik-savasir-klinik-psikoloji-sempozyumuna-katildi

85	Kasım 2023	Kendime! İyi Bak	Seminer	-	-	Yalova Üniversitesi	Ulusal	Yalova Üniversitesi Psikoloji Bölümü	-	-	https://psikoloji.yalova.edu.tr/tr/Page/Icerik/dr-ogr-uyesi-sinem-baltaci-ile-kendime-iyi-bak-soylesisi
86	04 Ocak 2023	Bilim ve Hikmet	Konferans	-	-	Yalova MYO Konferans Salonu	Ulusal	Sosyal Hizmet Bölümü	-	-	https://sosyalhizmet.yalova.edu.tr/tr/Page/Icerik/10-ogrenci-bilim-senligi
87	03 Ocak 2023	Mert Arı (Girişimci)	Söyleşi	-	-	İİBF Konferans Salonu	Ulusal	Yeni Medya ve İletişim Bölümü	-	-	https://yenimedya.veiletisim.yalova.edu.tr/tr/Page/Etkinlik/2021-yili-eng-genc-girisimci-odulunu-alan-mert-ari-ogrencilerle-bulusacak
88	20 Ekim 2023	Turkuaz Medya Grubu	Teknik Gezi	-	-	Turkuaz Medya Grubu	Ulusal	Yeni Medya ve İletişim Bölümü	-	-	https://yenimedya.veiletisim.yalova.edu.tr/tr/Page/Etkinlik/ogrencilerimiz-turkuvaz-medya-grubuna-teknik-ziyaret-gerceklestirecek
89	22 Aralık 2023	Walther Kranz Medya	Söyleşi	-	-	İTBF Derslik	Ulusal	Yeni Medya ve İletişim Bölümü	-	-	https://yenimedya.veiletisim.yalova.edu

		Kurucusu Bilal Boğa ile Söyleşi									u.tr/tr/Page/Etkinlik/walther-kranz-medya-ajansinin-kurucu-ortagi-bilal-boga-ogrencilerimizle-bulusacak
90	19 Temmuz 2023	Fotoğrafçılık ve Görsel Kültür Dersi Kapsamında Online Sergi	Fotoğraf Sergisi	-	-	Online	Ulusal	Yeni Medya ve İletişim Bölümü	-	-	chrome-extension://efaidnbnmnnibpcajpcglcl efindmkaj/https://itbf.yalova.edu.tr/Uploads/itbf/files/Yeni%20Medya%20ve%20%c4%b0leti%c5%9fim%20B%c3%b6l%c3%bcm%c3%bc%20Sergisi(1).pdf
91	20 Ocak 2023	YouTube'dan Dezenformasyon ile Mücadelede Yeni Adım: 'Durdura Bas' İçeriklerinin Gösterge Bilimsel Analizi	Kongre	-	-	9. Uluslararası Mardin Artuklu Bilimsel Araştırmalar Kongresi	Uluslararası	Yeni Medya ve İletişim Bölümü	-	-	https://www.artuklukongresi.org/
92	23 Ağustos 2023	TRT Geleceğin İletişimcileri Yarışması	Yarışma	-	-	TRT Eğitim ve Araştırma Dairesi Başkanlığı	Ulusal	Yeni Medya ve İletişim Bölümü	-	-	https://itbf.yalova.edu.tr/tr/Page/Icerik/yeni-medya-ve-iletisim-bolumu-

											ogrencilerimiz-trt-gelecegin-iletisimcileri-yarismasına-katildi
93	31 Ekim 2023	Anadolu Ajansı Ayrımcılık Hattı Kıdemli Muhabiri Ömer Faruk Madanoğlu Söyleşisi	Söyleşi	-	-	İTBF Safran Yerleşkesi	Ulusal	Yeni Medya ve İletişim Bölümü	-	-	https://itbf.yalova.edu.tr/tr/Page/Icerik/aa-muhabiri-omer-faruk-madanoglu-ogrencilerimizle-deneyimlerini-paylasti
94	01 Mart 2023	Covid-19 Döneminde Korku Kültürü ve Sosyal Medya	Konferans	-	-	8. International Conference on Covid-19 Studies ADANA	Uluslar arası	Yeni Medya ve İletişim Bölümü	-	-	https://www.covid19conference.org/
95	18 Ağustos 2023	Kültürel Diplomasinin Başat Unsuru Yumuşak Güç Olgusunun Örneklemi Olarak Sağlık Turizmi	Kongre	-	-	IESBSC 6th International Education and Social Sciences Congress	Uluslar arası	Yeni Medya ve İletişim Bölümü	-	-	https://ubsder.org.tr
96	02 Haziran 2023	İstiklal Marşının Türk Ulusal Kimlik İnşasındaki Rolü	Konferans	-	-	LAKE VAN International Conference on Social Sciences: CHALLENGES AND OPPORTUNITES	Uluslar arası	Yeni Medya ve İletişim Bölümü	-	-	https://ubsder.org.tr/

97	15 Ağustos 2023	Kültürlerarası İletişimin Kültür Turizmi Odaklı Kalkınmadaki Rolü: Ahlat İlçesi Üzerinden Bir Değerlendirme	Kongre	-	-	1st Bilsel International Ahlat Scientific Researches Congress 15-16 August, Bitlis /TÜRKİYE	Uluslararası	Yeni Medya ve İletişim Bölümü	-	-	https://bilselkongreleri.com
98	30 Ağustos 2023	İstiklal Yolunda Kadın İzleri: Kadın Mitingleri	Konferans	-	-	Cumhuriyet 9th International Conference On Social Sciences August 30, 2023 – Afyonkarahisar	Uluslararası	Yeni Medya ve İletişim Bölümü	-	-	www.cumhuriyetkongresi.org
99	15 Ağustos 2023	Kültür Turizmi Olgusuna Kültürlerarası İletişim Bağlamında Bir Bakış: Ahlat İlçesi Örnekleme	Kongre	-	-	-	Uluslararası	Yeni Medya ve İletişim Bölümü	-	-	https://bilselkongreleri.com
100	01 Nisan 2023	Sistem Düşüncesi ve Sürdürülebilirlik	Seminer	-	-	Online	Ulusal	Lisansüstü Eğitim Enstitüsü	50	-	https://lee.yalova.edu.tr/tr/Page/Icerik/sistem-dusuncesi-ve-surdurulebilirlik-semineri-gerceklestirildi
101	07 Haziran 2023	Ne Hipotezler Test Ettim ki Zaten Yoktular	Seminer	-	-	Online	Ulusal	Lisansüstü Eğitim Enstitüsü	55	-	https://lee.yalova.edu.tr/tr/Page/Icerik/ne-hipotezler-test-ettim-ki-zaten-yoktular-baslikli

											seminer-gerçekleştirildi
102	20 Kasım 2023	Bilimsel Araştırmaların Amaç, Usul ve Hassas Noktaları Üzerine Şahsi Tecrübelerimden Kaynaklanan Düşünceler	Seminer	-	-	Online	Ulusal	Lisansüstü Eğitim Enstitüsü	76	-	https://lee.yalova.edu.tr/tr/Page/Icerik/bilimsel-arastirmalarin-amac-usul-ve-hassas-noktalari-uzerine-semineri-gerçekleştirildi
103	24 Aralık 2023	Kariyer Yolculuğunda Uluslararası Projeler ve Tasarımlar	Seminer	-	-	Online	Uluslararası	Lisansüstü Eğitim Enstitüsü	45	-	https://lee.yalova.edu.tr/tr/Page/Icerik/kariyer-yolculugunda-uluslararasi-projeler-ve-tasarimlar-semineri-gerçekleştirildi
104	23 Kasım 2023	Model Fabrika Ziyareti	Teknik Gezi	-	-	Bursa	Ulusal	-	-	-	-
105	07 Kasım 2023	TUBİTAK Bilim Söyleşileri	Bilim Söyleşisi	-	-	Yalova Kardelen Orta Okulu	Ulusal	-	120	TUBİTAK	https://endustri.yalova.edu.tr/tr/Page/Icerik/
106	19 Aralık 2023	TUBİTAK Bilim Söyleşileri 2	Bilim Söyleşisi	-	-	Yalova Halil İnalcık Lisesi	Ulusal	-	180	TUBİTAK	-

107	12 Aralık 2023	Sağlam Metal	Teknik Gezi	-	Döküm Fabrikası Etkinliği	Çayırova	Ulusal	-	30	-	-
108	5-6 Mayıs 2023	12. Uluslararası Lif ve Polimer Araştırmaları Sempozyumu (ULPAS)	Uluslararası Sempozyum	Temel Bilimler, Malzeme ve Mühendislik	15. -	Yalova Üniversitesi Mühendislik Fakültesi	Uluslararası	Yalova Üniversitesi	250	Dowaksa Karesi Holding Areka	https://muhendislik.yalova.edu.tr/tr/Page/Icerik/12-uluslararası-lif-ve-polimer-arastirmalari-sempozyumu-yalovada-gerçekleşiyor
109	20 Aralık 2023	Isıl Sistemlerin Termodinamiği ve Hal Denklemleri	Seminer	Enerji	-	Mühendislik Fakültesi B Blok M201 Nolu Sınıf	Ulusal	Enerji Sistemleri Müh. Bölümü	70	-	https://enerji.yalova.edu.tr/tr/Page/Icerik/iklimlendirme-sistemleri-ders-kapsaminda-mac-sogutma-sanayi-ve-ticaret-as-firmasi-adina-is-gelistirme-muhendisi-batuhan-ugudur-konuk-edilmistir
110	01 Kasım 2023	Elektrik ve Karbon Ticareti Piyasaları İşleyişi	Seminer	Enerji	-	Mühendislik Fakültesi B Blok M201 Nolu Sınıf	Ulusal	Enerji Sistemleri Müh. Bölümü	80	-	https://enerji.yalova.edu.tr/tr/Page/Etkinlik/enerji-muhendisliginde-ozel-konular-seminerleri-elektrik-ve-karbon-ticareti-piyasalari-isleyisi

111	25 Ekim 2023	Rüzgar Türbini Kanat Üretim Basamakları Nasıl Hayat Buldu?	Seminer	Enerji	-	Mühendislik Fakültesi B blok M201 nolu sınıf	Ulusal	Enerji Sistemleri Müh. Bölümü	85	-	https://enerji.yalova.edu.tr/tr/Page/Etkinlik/enerji-muhendisliginde-ozel-konular-semineri-ruzgarr-turbini-kanat-uretim-basamaklari-nasil-hayat-buldu
112	18 Mayıs 2023	Dekarbonizasyon Uygulamaları ve Enerji Mühendislerinin Karbon Sektöründeki Önemi	Seminer	Enerji	-	Mühendislik Fakültesi B Blok M201 Nolu Sınıf	Ulusal	Enerji Sistemleri Müh. Bölümü	85	-	https://enerji.yalova.edu.tr/tr/Page/Etkinlik/enerji-muhendisliginde-ozel-konular-semineri-dekarbonizasyon-uygulamaları-ve-enerji-muhendislerinin-karbon-sektorundeki-onemi
113	12 Nisan 2023	CW Enerji: Mevcut Yatırımlar ve Enerji Mühendislerindeki Beklentiler	Seminer	Enerji	-	Mühendislik Fakültesi B Blok M201 Nolu Sınıf	Ulusal	Enerji Sistemleri Müh. Bölümü	80	-	https://enerji.yalova.edu.tr/tr/Page/Etkinlik/enerji-muhendisliginde-ozel-konular-semineri-cw-enerji-mevcut-yatirimlar-ve-enerji-

											muhendislerinden-beklentiler
114	22 Mart 2023	Enerji Piyasasında Yenilenebilir Enerji-Aksa Enerji	Seminer	Enerji	-	Mühendislik Fakültesi B Blok M201 Nolu Sınıf	Ulusal	Enerji Sistemleri Müh. Bölümü	85	-	https://enerji.yalova.edu.tr/tr/Page/Etkinlik/enerji-muhendisliginde-ozel-konular-semineri-enerji-piyasasinda-yenilenebilir-enerji-aksa-enerji
115	15 Mart 2023	Elektrik Piyasaları Ve Elektrik Perakende Şirketleri-Aksa Enerji	Seminer	Enerji	-	Mühendislik Fakültesi B Blok M201 Nolu Sınıf	Ulusal	Enerji Sistemleri Müh. Bölümü	75	-	https://enerji.yalova.edu.tr/tr/Page/Etkinlik/enerji-muhendisliginde-ozel-konular-semineri-elektrik-piyasaları-ve-elektrik-perakende-sirketleri-aksa-enerji
116	03 Aralık 2023	Engelleri Kaldırmak	Kompozisyon Yarışması	Sağlık	-	Sağlık Bilimleri Fakültesi	Ulusal	Sağlık Bilimleri Fakültesi	4	Bilimsel ve Sosyal Faaliyetler Komisyonu	https://saglikbilimleri.yalova.edu.tr/tr/Page/Icerik/engelleri-kaldirmak-konulu-kompozisyon-yarismasi-sonuclari

117	11 Aralık 2023	Bağımlılıkla Mücadele Paneli	Panel	Sağlık	Bağımlılıkla Mücadele Paneli	Mehmet Okul Kültür ve Kongre Merkezi	Ulusal	Sağlık Bilimleri Fakültesi	606	-	https://saglikbilimleri.yalova.edu.tr/tr/Page/Icerik/fakultemiz-terafindan-bagimlilik-baslikli-panel-duzenlendi
118	09 Haziran 2023	İş Sağlığı ve Güvenliği Eğitimi	Eğitim Semineri	Sağlık	-	Microsoft Teams	Ulusal	Sağlık Bilimleri Fakültesi	450	-	https://saglikbilimleri.yalova.edu.tr/tr/Page/Icerik/is-sagligi-ve-guvenligi-egitimi-gerceklestirildi
119	17 Mayıs 2023	Hareket Et Rengini Bul Etkinliği	Farkındalık Etkinliği	Sağlık	-	Merkez Kampüs Spor Salonu	Ulusal	Sağlık Bilimleri Fakültesi	134	-	https://saglikbilimleri.yalova.edu.tr/tr/Page/Etkinlik/hareket-et-rengini-bul-etkinligi-daveti
120	15-25 Nisan 2023	Uluslararası Dünya Sanat Günü Sanattan Kareler Sergisi	Sergi	Güzel Sanatlar	Merve Tıngır	Kastamonu Güzel Sanatlar Galerisi (Tarihi Saray Hamamı)	Uluslararası	Kastamonu Üniversitesi GSTF Grafik Tasarım Bölümü	-	-	-
121	12 Mayıs 2023	Cumhuriyet'in 100. Yılında 100 Afiş Sergisi	Sergi	Güzel Sanatlar	Merve Tıngır	Çevrimiçi	Ulusal	Dumlupınar Üniversitesi	-	-	-
122	21-31 Ekim 2023	100 Yılın Eseri Sergisi	Sergi	Güzel Sanatlar	Merve Tıngır	Çevrimiçi	Ulusal	Kastamonu Üniversitesi GSTF Grafik Tasarım Bölümü	-	-	-

123	17-30 Kasım 2023	Karma Sergi	Sergi	Güzel Sanatlar	Merve Tıngır	Çevrimiçi	Uluslar arası	Magma Sanat Alanı	-	-	-
124	24 Kasım-04 Aralık 2023	100 Yılın Öğretmenleri Ulusal Katılımlı Davetli Sergisi	Sergi	Güzel Sanatlar	Merve Tıngır	Çevrimiçi	Ulusal	Kastamonu Üniversitesi GSTF Grafik Tasarım Bölümü	-	-	-
125	28 Aralık 2023	Savaş ve Çocuk Uluslararası Jürili Çevrimiçi Karikatür ve Afiş Sergisi	Sergi	Güzel Sanatlar	Merve Tıngır	Çevrimiçi	Uluslar arası	Sinop Üniversitesi	-	-	-
126	26 Mayıs 2023	Yalova Öykü Günleri	Tasarım Workshop ve Söyleşi	İç Mimarlık	Hülya Yavuz Öden	Yalova Bilsen Eğitim Kurumları- Etkinlik Yeri Halk Eğitim Merkezi ve Bilsen Eğitim Kurumu	Ulusal	Atatürk Bilim ve Sanat Merkezi, Yalova Milli Eğitim Müdürlüğü ve Yalova Belediyesi	-	Yalova Belediyesi	https://www.yalovahayat.com/yasam/yalova-oyku-gunleri-basliyor-51792 https://www.yalovagazetesi.com/oyku-gunleri-devam-ediyor
127	01-04 Haziran 2023	Art Contact İstanbul	Kişisel Sergi	-	Prof. Dr. Nedret YAŞAR 3. Çağdaş Sanat Fuarı	Avrasya Gösteri ve Sanat Merkezi, Yenikapı- İstanbul	Ulusal	-	-	-	https://www.artcontactistanbul.com/ https://resim.yalova.edu.tr/tr/Page/Etkinlik/prof-nedret-yasarin-kisisel-sergisi-01-haziran-04-haziran-2023-tarihlerinde-

											arcontact-istanbul-3-cagdas-sanat-fuari-da-gerceklesecektir
128	13 Ekim- 13 Aralık 2023	Biennial The Art Of Miniature- 9	Bienal Sergisi (Mansion Ödülü)	-	Prof. Dr. Nedret YAŞAR/ Rüzgara Karşı/ Against The Wind”	Museum of Art Ruse Bulgaria			-	-	https://ruseartgallery.bg/en/ https://resim.yalova.edu.tr/tr/Page/Icerik/uluslararasi-biennial-the-art-of-miniatureden-universitemiz-sanat-ve-tasarim-fakultesi-resimbolumu-ogretim-uyesi-prof-dr-nedret-yasara-mansiyon-odulu
129	22 Mayıs-04 Ekim 2023	“Ludogorje”- 2023	Uluslararası Karma Sergi	-	Prof. Dr. Nedret YAŞAR "Ludogorje"	İly Petroff Museum of Art, Razgrad, Bulgaria	Uluslar arası		-	-	https://rzgallery.org/novini/odobreni-tvorbi-i-avtori-ot-ni-ludogorie-2023.html
130	04 Nisan 2023	İç Mimarlık ve Disiplinler Arası Yaklaşımlar	Eğitim Çalıştayı	Mimarlık, Planlama ve Tasarım	Araş.Gör. Ebrar KURUÇAY GÖK	Hacettepe Üniversitesi	Ulusal	İç Mimarlık ve Çevre Tasarımı	-	-	https://ict.hacettepe.edu.tr/tr/ic_mimarlik_ve_disiplinler_arasi_yaklasimlar-175

131	31 Ocak-10 Şubat 2023	Sudan Sebepler	Kişisel Sergi	Plastik Sanatlar	Doç. Dr. Orhan ERKAL	İzmir Kadın Müzesi	Ulusal	-	-	-	https://resim.yalova.edu.tr/tr/Page/Icerik/dr-ogr-uyesi-orhan-erkalin-sudan-sebepler-baslikli-kisisel-sergisinin-acilisi-gerceklestirildi
132	12-24 Eylül 2023	Akış 123456	Karma Sergi	Plastik Sanatlar	Doç. Dr. Orhan ERKAL	Eskişehir Kent Müzeleri Kompleksi Sergi Salonu	Ulusal	-	-	-	https://resim.yalova.edu.tr/tr/Page/Icerik/doc-dr-orhan-erkal-eserleriyle-akis-123456-baslikli-karma-sergiye-katildi
133	24 Kasım 2023	24 Kasım Öğretmenler Günü Sergisi	Sergi	Güzel Sanatlar/Gr afik Tasarım	Öğr. Gör. Yasin YILMAZ	Çevrimiçi	Uluslararası	Marmara Üniversitesi Süleyman Demirel Üniversitesi Yıldız Teknik Üniversitesi	339	-	https://gestuam.marmara.edu.tr/event/24-kasim-ogretmenler-gunu-uluslararası-karma-sergi
134	29 Ekim 2023	100. Yıl Yürüyen Köşk Sanat Çalıştayı	Sergi	Güzel Sanatlar/Gr afik Tasarım	Öğr. Gör. Yasin YILMAZ	YALOVA	Ulusal	Yalova Valiliği Yalova Belediyesi	19	-	https://www.yalovagazetesi.com/100-yila-ozel-sanat-calistayi-duzenlenecek
135	27 Ekim 2023	100. Yıl Intercity Şehirlerarası Karma Sergi	Sergi	Güzel Sanatlar/Gr afik Tasarım	Öğr. Gör. Yasin YILMAZ	İZMİT	Ulusal	Ankara Güzel Sanatlar Üniversitesi Atatürkçü Düşünce Derneği	20	-	https://www.mgu.edu.tr/wp-content/uploads/katalog/100+sehirler-arasi-karma-

											sergi-karamursel/100+s ehirler-arasi- karma-sergi- karamursel.html
136	17 Kasım 2023	1.Uluslararası "Magma Sanat" Açık Çağrılı Çevrimiçi Karma Sergi	Sergi	Güzel Sanatlar/Gr afik Tasarım	Öğr. Gör. Yasin YILMAZ	ANKARA	Uluslar arası	Magma Sanat	93	-	https://magmasanat.com/index.php/exhibition/uluslararası-davetli-sanatçılar-karma-sergisi/?back=ago
137	26 Aralık 2023	War and Child Uluslararası Karma Sergi	Sergi	Güzel Sanatlar/Gr afik Tasarım	Öğr. Gör. Yasin YILMAZ	SİNOP	Uluslar arası	Sinop Üniversitesi	166	-	https://www.trthaber.com/haber/guncel/sinop-universitesi-savas-ve-cocuk-temali-afis-ve-karikatur-yarismasi-duzenleyecek-812583.html
138	13 Ekim 2023	Sinop University International Gerze Art Workshop	Workshop	Güzel Sanatlar/Gr afik Tasarım	Öğr. Gör. Yasin YILMAZ	SİNOP	Uluslar arası	Sinop Üniversitesi	-	-	https://sinop.edu.tr/universitemiz-ev-sahipliginde-duzenlenen-2-uluslararası-gerze-sanat-calistayi-basladi/
139	01-29 Ocak 2023	"100 Eser 100 Sanatçı Milli Mücadele'nin	Ulusal Karma Sergi	Güzel Sanatlar Temel	Nursel KARACA	-	Ulusal	Cap Gallery	100	-	

		Yüzüncü Yılı" Adlı Cumhuriyetin 100. Yılı Online Karma Sanat Sergisi, 'Rüzgara Karşı' Adlı Çini Eser		Alan- Geleneksel Türk Sanatları- Çini						https://capgallery.art/	
140	19-30 Mayıs 2023	19 Mayıs Atatürk'ü Anma Gençlik ve Spor Bayramı Uluslararası Çevrimiçi Karma Sergisi Onur ve Gurur Adlı Eser	Uluslararası Karma sergi	Güzel Sanatlar Temel Alanı- Geleneksel Türk Sanatları- Çini	Nursel KARACA	-	Uluslar arası	SERĞİ KÜRATÖRLERİ: Doç. Dr. Hakan ÇİLOĞLU-Marmara Üniversitesi Geleneksel El Sanatları ve Tasarım Uygulama ve Araştırma Merkezi (GESTUAM) Müdürü Doç. Dr. Mustafa GENÇ-Süleyman Demirel Üniversitesi Tekstil ve El Sanatları Tasarım Uygulama ve Araştırma Merkezi (TESAUM) Müdürü Doç. Dr. Mehmet Emin KAHRAMAN-	334	-	http://gestuam.marmara.edu.tr/ https://tesaum.sdu.edu.tr/ http://www.satpar.k.yildiz.edu.tr/

								Yıldız Teknik Üniversitesi Sanat ve Tasarım Uygulama ve Araştırma Merkezi (SATPARK) Müdürü			
141	19-21 Mayıs 2023	Selçuk 8. Uluslararası Sosyal ve Uygulamalı Bilimler Kongresi Kapsamında Düzenlenen "Newart 1. Uluslararası Karma Sergisi" Adlı Uluslararası Jürili (Çevrimiçi) Karma Sergisi, 'Bahar Şenliği / Spring Festival' Adlı Eser	Uluslararası Karma Sergi	Güzel Sanatlar Temel Alanı- Geleneksel Türk Sanatları- Çini	Nursel KARACA	-	Uluslararası	Küratör: Doç. Dr. Abdulsamet AYDIN Değerlendirme Kurulu: Prof. Dr. Emine KOCA- Hacı Bayram Veli Üniversitesi Prof. Dr. Fatma KOÇ- Hacı Bayram Veli Üniversitesi Prof. Dr. Mehdi Mohammadzadeh- Tebriz İslam Sanatları Üniversitesi Doç. Dr. Ali Vand-Shoari-Tebriz İslam Sanatları Üniversitesi Doç. Dr. Abdülsemet	-	-	www.selcukkongresi.org- https://www.akademikongre.org

								AYDIN-Dicle Üniversitesi			
								Lisepile Sanghtam- Indra Gandhi National Open University			
								Sonali Malhotra- Balbahtri Air Force Academy			
								Furqan Faisal- Karachi Art Institute			
								Irina Patsy-Nica Contemporary Art Center			
								Benedetta Flavia- Ca Foscari University			
								Salman Hussein- Beirut University			
142	19-21 Mayıs 2023	"Selçuk 8. Uluslararası Sosyal ve Uygulamalı Bilimler Kongresi" Kapsamında Düzenlenen "Newart 1. Uluslararası	Uluslararası Karma Sergi	Güzel Sanatlar Temel Alanı- Geleneksel Türk Sanatları- Çini	Nursel KARACA	-	Uluslar arası	Küratör: Doç. Dr. Abdülsemet AYDIN	-	-	www.selcukkongresi.org- https://www.akademikongre.org

		Karma Sergisi" Adlı Uluslararası Jürili (Çevrimiçi) Karma Sergisi, 'Hatayiler / Hatayies' Adlı Eser									
143	26-28 Mayıs 2023	Anadolu 12. Uluslararası Sosyal ve Uygulamalı Bilimler Kongresi kapsamında düzenlenen "Mezopotamya 1. Uluslararası Karma Sergisi" adlı Uluslararası Jürili Online Karma Sergisi, 'Kavuşma Heyecanı' Adlı Eser	Uluslararası Jürili Online Karma Sergi	Güzel Sanatlar Temel Alanı- Geleneksel Türk Sanatları- Çini	Nursel KARACA	-	Uluslar arası	Küratör: Doç. Dr. Abdülsemet AYDIN	20	-	www.anadolukong resi.org
144	26-28 Mayıs 2023	Anadolu 12. Uluslararası Sosyal ve Uygulamalı Bilimler Kongresi	Uluslararası Jürili Online Karma Sergi	Güzel Sanatlar Temel Alanı- Geleneksel Türk	Nursel KARACA	-	Uluslar arası	Küratör: Doç. Dr. Abdülsemet AYDIN	20	-	www.anadolukong resi.org

		kapsamında düzenlenen "Mezopotamya 1. Uluslararası Karma Sergisi" Adlı Uluslararası Jürili Online Karma Sergisi, 'Selçuklu ' adlı Eser		Sanatları-Çini							
145	02-04 Haziran 2023	Ege 8. Uluslararası Sosyal ve Uygulamalı Bilimler Kongresi kapsamında düzenlenen "Artworld 1. Uluslararası Karma Sergisi" adlı Uluslararası Jürili Online Karma Sergisi, 'Neşe / Joy' adlı Eser	Uluslararası Jürili Online Karma Sergi	Güzel Sanatlar Temel Alanı- Geleneksel Türk Sanatları-Çini	Nursel KARACA	-	Uluslararası	Küratör: Doç. Dr. Abdülsemet AYDIN	37	-	www.egekongresi.org
146	02-04 Haziran 2023	Ege 8. Uluslararası Sosyal ve Uygulamalı Bilimler Kongresi	Uluslararası Jürili Online Karma Sergi	Güzel Sanatlar Temel Alanı- Geleneksel Türk	Nursel KARACA	-	Uluslararası	Küratör: Doç. Dr. Abdülsemet AYDIN	37	-	www.egekongresi.org

		Kapsamında Düzenlenen "Artworld 1. Uluslararası Karma Sergisi" adlı Uluslararası Jüri Online Karma Sergisi, Uyum / Rapport ' Adlı Eser		Sanatları-Çini							
147	09-11 Haziran 2023	Munzur 5. Uluslararası Sosyal ve Uygulamalı Bilimler Kongresi Kapsamında Düzenlenen "The Arttown 1. Uluslararası Karma Sergisi" Adlı Uluslararası Jüri (Çevrimiçi) Karma Sergisi, 'Çekici' Adlı Eser	Uluslararası Jüri (Çevrimiçi) Karma Sergi	Güzel Sanatlar Temel Alanı- Geleneksel Türk Sanatları-Çini	Nursel KARACA	-	Uluslararası	Küratör: Doç. Dr. Abdülsemet AYDIN	40	-	www.munzurkongresi.org
148	09-11 Haziran 2023	Munzur 5. Uluslararası Sosyal ve Uygulamalı	Uluslararası Jüri	Güzel Sanatlar Temel Alanı-	Nursel KARACA		Uluslararası	Küratör: Doç. Dr. Abdülsemet AYDIN	40		www.munzurkongresi.org

		Bilimler Kongresi Kapsamında Düzenlenen "Thearttown 1. Uluslararası Karma Sergisi" Adlı Uluslararası Jürili (Çevrimiçi) Karma Sergisi 'Sonsuz Devnim' Adlı Eser	(Çevrimiçi) Karma Sergi	Geleneksel Türk Sanatları-Çini							
149	15-21 Haziran 2023	Bir Millet İki Devlet Adlı 15 Haziran Azerbaycan Milli Kurtuluş Günü Uluslararası (Çevrimiçi) Karma Sergisi 'Dalgalı Deniz' Adlı Eser	Uluslararası (Çevrimiçi) Karma Sergisi	Güzel Sanatlar Temel Alanı- Geleneksel Türk Sanatları-Çini	Nursel KARACA	-	Uluslar arası	ArtWin Sanat Galerisi (Rescon) www.artwin.org GUSKODER-Güzel Sanatlar, Kültür Varlıklarını Koruma ve Onarım Derneği) www.guskoder.org MİRAS Azerbaycan Derneği http://miras.az/	35		www.artwin.org https://www.instagram.com/artwinsanatgalerisi/ https://www.facebook.com/artwinsanatgalerisi.uluslararasiserji https://youtu.be/BdCu5_vGfoM
150	15-21 Haziran 2023	Bir Millet İki Devlet Adlı 15 Haziran Azerbaycan Milli Kurtuluş	Uluslararası (Çevrimiçi) Karma Sergisi	Güzel Sanatlar Temel Alanı- Geleneksel	Nursel KARACA	-	Uluslar arası	ArtWin Sanat Galerisi (Rescon) www.artwin.org	35	-	www.artwin.org https://www.instagram.com/artwinsanatgalerisi/ https://www.facebook.com/artwinsanatgalerisi/

		Günü Uluslararası (Çevrimiçi) Karma Sergisi 'Enstantane' Adlı Eser		Türk Sanatları- Çini				GUSKODER-Güzel Sanatlar, Kültür Varlıklarını Koruma ve Onarım Derneği) www.guskoder.org MİRAS Azerbaycan Derneği http://miras.az/ ArtWin Sanat Galerisi (Rescon) www.artwin.org			ook.com/artwinsan atgalerisi.ulularar asisergi https://youtu.be/B dCu5_vGfoM
151	15-21 Haziran 2023	Bir Millet İki Devlet Adlı 15 Haziran Azerbaycan Milli Kurtuluş Günü Uluslararası (Çevrimiçi) Karma Sergisi 'Gümrah' Adlı Eser	Uluslararası (Çevrimiçi) Karma Sergisi	Güzel Sanatlar Temel Alanı- Geleneksel Türk Sanatları- Çini	Nursel KARACA	-	Uluslar arası	GUSKODER-Güzel Sanatlar, Kültür Varlıklarını Koruma ve Onarım Derneği) www.guskoder.org MİRAS Azerbaycan Derneği http://miras.az/ ArtWin Sanat Galerisi (Rescon) www.artwin.org	35	-	www.artwin.org https://www.insta gram.com/artwins anatgalerisi/ https://www.faceb ook.com/artwinsan atgalerisi.ulularar asisergi https://youtu.be/B dCu5_vGfoM
152	28-30 Haziran 2023	Afrika 2. Uluslararası Bilimsel Araştırmalar Kongresi Kapsamında Düzenlenen "Contemporary Art at Art 1. Uluslararası Karma Sergisi	Uluslararası Jüri (Çevrimiçi) Karma Sergi	Güzel Sanatlar Temel Alanı- Geleneksel Türk Sanatları- Çini	Nursel KARACA	-	Uluslar arası	Düzenleyenler. Küratör: Doç. Dr. Abdülsemet AYDIN Editörler: Prof. Dr. Gültekin Gürçay ve Khorram Manafidizaji	16	-	https://www.africa conferences.org/du yurular

		Adlı Uluslararası Jüri (Çevrimiçi) Karma Sergisi Nazar / Sıht' Adlı Eser									
153	28-30 Haziran 2023	Afrika 2. Uluslararası Bilimsel Araştırmalar Kongresi Kapsamında Düzenlenen Contemporary Art at Art 1. Uluslararası Karma Sergisi Adlı Uluslararası Jüri (Çevrimiçi) Karma Sergisi 'Nazar / Sıht' Adlı Eser	Uluslararası Jüri (Çevrimiçi) Karma Sergi	Güzel Sanatlar Temel Alanı- Geleneksel Türk Sanatları- Çini	Nursel KARACA	-	Uluslar arası	Düzenleyenler. Küratör: Doç. Dr. Abdülsemet AYDIN Editörler: Prof. Dr. Gültekin Gürçay ve Khorram Manafidizaji	16	-	https://www.africaconferences.org/duyurular
154	03-07 Temmuz 2023	1873'ten 2023'e NEŞET GÜNAL 'Toprak Adam' Temalı Ulusal Çevrimiçi Karma Sergi'si	Ulusal Karma Sergi	Güzel Sanatlar Temel Alanı- Geleneksel Türk	Nursel KARACA	-	Ulusal	Düzenleyen: Ağrı İbrahim Çeçen Üniversitesi Eğitim Fakültesi Güzel Sanatlar Eğitimi Bölümü	49	-	www.esanat.agri.edu.tr Instagram: aicuni2007_resim_j s

		'Aşlı Toprak' Adlı Eser		Sanatları- Çini				Küratörler: Doç. Dr. Fatih KARİP Dr. İbrahim Halil DEMİR			Messenger: agrisergi@gmail.co m
155	15 Temmuz-15 Ağustos 2023	15 Temmuz Demokrasi ve Milli Birlik Günü Anısına Adlı Ulusal Online Karma Sergisine 'Şam İş'i' Adlı Eser	Ulusal Online Karma Sergi	Güzel Sanatlar Temel Alanı- Geleneksel Türk Sanatları- Çini	Nursel KARACA	-	Ulusal	Gaziantep Üniversitesi, Güzel Sanatlar Fakültesi Türkiye Cumhuriyeti Cumhurbaşkanlığı/ İletişim Başkanlığı	102	-	www.artsteps.com Yeri: YouTube – GAÜN Fine Arts youtube.com/@gau nfinearts
156	15-25 Temmuz 2023	15 Temmuz Demokrasi Ve Milli Birlik Günü Online Karma Sergisi Adlı Davetli Ulusal Karma Online Sergi 'Engin Sularda' Adlı Eser	Davetli Ulusal Karma Online Sergi	Güzel Sanatlar Temel Alanı- Geleneksel Türk Sanatları- Çini	Nursel KARACA	-	Ulusal	Düzenleyen: Akdeniz Üniversitesi Güzel Sanatlar Fakültesi Sergi Düzenleme Kurulu Başkanı: Dr. Sibel PAŞAOĞLU Sergi Koordinatörü: Doç. Dr. Mehmet Ali EROĞLU	-	-	www.ifarts.org https://www.insta gram.com/ifarts.or ganization/
157	27-31 Ekim 2023	"100 + Intercity Şehirler Arası Karma Sergi" 'Cumhuriyetimi z 1923-∞' Adlı Eser	Ulusal Karma Sergi	Güzel Sanatlar Temel Alanı- Geleneksel Türk	Nursel KARACA	Limon Sanat Galerisi, Karamürsel/KOCAE Lİ	Ulusal	Düzenleyen: Ankara Müzik ve Güzel Sanatlar Üniversitesi Küratör: Prof. Ruhi KONAK	20	-	-

				Sanatları- Çini				Sergi Sorumlusu: Emine SEYYAH SÖNMEZ			
158	28 Ekim-11 Kasım 2023	100. Yıl Anısına Yalova Yürüyen Köşk 100. Yıl Sanat Çalıştayı ve Sergisi 'Yalova Yürüyen Köşk' Adlı Çini Eser	Ulusal Karma Sergi	Güzel Sanatlar Temel Alanı- Geleneksel Türk Sanatları- Çini	Nursel KARACA	Halil İnalçık Kültür Merkezi, YALOVA	Ulusal	Yalova Valiliği, Yalova İl Kültür ve Turizm Müdürlüğü, Yalova Belediyesi, Yalova İl Özel İdaresi, Ekim Geçidi Sanat Platformu	19	-	-
159	28 Ekim 2023	Eser Bağışı: Cumhuriyetin 100. Yılı Etkinlikleri Kapsamında 25- 28 Ekim Tarihleri Arasında Gerçekleştirilen Yürüyen Köşk 100. Yıl Sanat Çalıştayı'nda Üretilen 'Yalova Yürüyen Köşk' Adlı Eserin Yalova Belediye Başkanlığı'na Bağışı	Eser Bağışı	Güzel Sanatlar Temel Alanı- Geleneksel Türk Sanatları- Çini	Nursel KARACA	Resmi Koleksiyonlar	Ulusal	Yalova Valiliği Yalova İl Kültür ve Turizm Müdürlüğü Yalova Belediyesi, Yalova İl Özel İdaresi Ekim Geçidi Sanat Platformu	1	-	-
160	30 Ekim 2023	"100 + Online International Group Exhibition"	Uluslararası Çevrimiçi Karma Sergi	Güzel Sanatlar Temel Alanı-	Nursel KARACA	-	Uluslar arası	Düzenleyen: Ankara Müzik ve	253	-	<a href="https://www.artst
eps.com/embed/6">https://www.artst eps.com/embed/6

		'Birlik ve Bütünlük' Adlı Eser		Geleneksel Türk Sanatları-Çini				Güzel Sanatlar Üniversitesi Küratör: Prof. Ruhi KONAK Sergi Sorumlusu: Doç. Dr. Ömer Zaimoğlu – Doç. Dr. Işıl Konak – Doç. Ebru Çatalakaya Gök – Doç. Mine Dilber – Kenan Kaplan			522f28de3fbf3dad dbb6e57/560/31
161	17-30 Kasım 2023	1. Uluslararası Magma Açık Çağrı Sergisi Adlı Magma Sanat Uluslararası Çevrimiçi Karma Sergisi/1st International Magma Art Open Online Group Exhibition 'Şam İşi' Adlı Eser	Uluslararası Çevrimiçi Karma Sergi	Güzel Sanatlar Temel Alanı- Geleneksel Türk Sanatları-Çini	Nursel KARACA	-	Uluslararası	Küratör: Magma Art Space Düzenleme Kurulu ve Jüri: Burhan Yılmaz Engin Ümer Serkan Vural Şadi Kardeşoğlu Sergi Koordinatörü: Rabia Vural Kübra Nur Ünlü	123	-	www.magmasanat.com

162	17-30 Kasım 2023	1. Uluslararası Magma Açık Çağrı Sergisi Adlı Magma Sanat Uluslararası Çevrimiçi Karma Sergisi/1st International Magma Art Open Online Group Exhibition 'Yasak Elma' Adlı Eser	Uluslararası Çevrimiçi Karma Sergi	Güzel Sanatlar Temel Alanı- Geleneksel Türk Sanatları- Çini	Nursel KARACA	-	Uluslar arası	Küratör: Magma Art Space Düzenleme Kurulu ve Jüri: Burhan Yılmaz Engin Ümer Serkan Vural Şadi Kardeşahinoğlu Sergi Koordinatörü: Rabia Vural Kübra Nur Ünlü	123	-	www.magmasanat.com
163	18 Aralık 2023 (Devam Ediyor)	VIII. Uluslararası Türk Kültür ve Sanatlarını Tanıtma Çalıştayı ve Sempozyumu Online Karma Sergisi Adlı Uluslararası Çevrimiçi Karma Sergi 'Şam İş-i-Rüya' Adlı Eser	Uluslararası Çevrimiçi Karma Sergi	Güzel Sanatlar Temel Alanı- Geleneksel Türk Sanatları- Çini	Nursel KARACA	-	Uluslar arası	Düzenleyen: Akdeniz Üniversitesi Güzel Sanatlar Fakültesi Sempozyum ve Sanat Etkinlikleri Dönem Başkanı: Dr. Mustafa ÇÖL (Sandıklı Belediye Başkanı) Sempozyum ve Sanat Etkinlikleri Başkanı: Doç. Dr. Mehmet Ali EROĞLU (Akdeniz Üniversitesi Güzel Sanatlar Fakültesi)	152	Sandıklı Belediyesi Maxart Sanat Merkezi	www.ifarts.org https://www.artst eps.com/view/657 dc7ba4c988fd2334 985c8

								Geleneksel Türk Sanatları Bölümü)			
164	04-05 Aralık 2023	Kanuni Sultan Süleyman Türbesi Çinilerinde Yer Alan Tam Üsluplaştırılmış Çiçekler: Hatayi, Penç ve Goncagül	Tebliğ (Sözlü Sunum)	Güzel Sanatlar Temel Alanı- Geleneksel Türk Sanatları- Çini	Nursel KARACA	Sandıklı/AFYONKA RAHİSAR	Uluslar arası	VIII. Uluslararası Türk Kültür ve Sanatlarını Tanıtma Çalıştay ve Sempozyumu- Sempozyum ve Sanat Etkinlikleri Dönem Başkanı: Dr. Mustafa ÇÖL (Sandıklı Belediye Başkanı), Sempozyum ve Sanat Etkinlikleri Başkanı: Doç. Dr. Mehmet Ali EROĞLU (Akdeniz Üniversitesi Güzel Sanatlar Fakültesi Geleneksel Türk Sanatları Bölümü	1	Sandıklı Belediyesi Maxart Sanat Merkezi	-
165	24-25 Mart	Ulusal Hukukta Muhakeme Sempozyumu	Sempozyum	Hukuk	-	Webinar	Ulusal	Hukuk Fakültesi	25	-	https://hukuk.yalova.edu.tr/Page/Icerik/ulusal-hukukta-muhakeme-sempozyumu-
166	23- 29 Mayıs 2023	İş Hukukunda Uzman Arabuluculuk Eğitimi	Arabuluculuk Uzmanlık Eğitimi	Hukuk	-	-	-	-	-	-	-
167	13-16 Temmuz 2023	-	Ticaret Hukuku Genel	Hukuk	-	-	-	-	-	-	-

			Uzmanlık Alanı								
168	5-8 Ağustos 2023	-	Tüketici Hukuku Genel Uzmanlık Alanı	Hukuk	-	-	-	-	-	-	-
169	24-25 Mart 2023	Ulusal Hukukta Muhakeme Sempozyumu	Sempozyum-Bilim Kurulu Üyesi	Hukuk	Necip Taha GÜR	Online	Ulusal	Yalova Üniversitesi	-	-	https://hukuk.yalova.edu.tr/Page/Icerik/ulusal-hukukta-6muhakeme-sempozyumu-2
170	15-17 Kasım 2023	Türkiye Lisansüstü Çalışmalar Kongresi	Kongre/Bilim Kurulu Üyesi	Sosyal Bilimler	Necip Taha GÜR	Yalova Üniversitesi	Ulusal	İlmi Etütler Derneği/Yalova Üniversitesi	-	-	https://tlck.org.tr/11-tlck-kurullar/
171	30 Kasım 2023	Meslek Erbablarıyla Buluşmalar	Söyleşi	Hukuk	Necip Taha GÜR	Online	Ulusal	Önder Gençlik Hukuk Genç	15	Önder	https://www.instagram.com/p/CzZW TNNi2Wz/?igsh=M3F6aHFma3Z6ZjM2

172	09 Aralık 2023	Buhran Çağında Hukuk Mesleği İcra etmek Hakkında Düşünceler	Söyleşi	Hukuk	Necip Taha GÜR	Yalova Uygulama Oteli	Ulusal	Hukukçular Derneği	50	Hukukçular Derneği	https://www.instagram.com/p/C0rIYMnoxK/?igsh=MTBoamQ2Z25iMmVtdw==
173	24-25 Mart	Ulusal hukukta Muhakeme Sempozyumu	Sempozyum	Hukuk metodolojisi	Online	Ulusal	Kamu hukuku bölümü	17	-	-	-
174	21 Aralık 2023	Adnan Menderes Mesleki ve Teknik Lisesi Ulaştırma Hizmetleri Bölümü Öğrencilerine Bölüm Tanıtımı	Panel	-	-	Yalova Meslek Yüksekokulu Konferans Salonu	Ulusal	Ulaştırma Hizmetleri Bölümü	15	-	https://ulastirmamyo.yalova.edu.tr/tr/Page/Icerik/adnan-menderes-mesleki-ve-teknik-anadolu-lisesi-ulastirma-hizmetleri-bolumu-ogrencileri-bolumumuzu-ziyaret-etti
175	25-27 Mayıs 2023	14.th International Conference on Thermal Engineering Theory and Applications.	Konferans			YALOVA	Uluslararası	Yalova Üniversitesi	2	-	-

176	9 Kasım 2023	Kariyer Odaklı Seminer 19. Sektör-Akademi Bilgi Paylaşım Toplantısı	Söyleşi	Süs Bitkileri	-	Yalova MYO	Ulusal	Park ve Bahçe Bitkileri	120	-	https://peyzaj.yalova.edu.tr/tr/Page/Etkinlik/kariyer-odakli-seminer-19-sektor-akademi-bilgi-paylasim-toplantisi
177	11 Kasım 2023	Bonsai Sanat Sergisi ve Bonsai Sempozyumu	Sempozyum	Süs Bitkileri	Bonsai Sanat Sergisi ve Bonsai Sempozyumu	Yalova Raif Dinçkök Kültür Merkezi	Ulusal	Park ve Bahçe Bitkileri	500	-	https://peyzaj.yalova.edu.tr/tr/Page/Etkinlik/bonsai-sanat-sergisi-ve-bonsai-sempozyumu
178	23 Mayıs 2023	Yöresel Mutfağın Markalaşması	Panel	Gastronomi	Turizm Haftası Etkinliği Olarak Yöresel Mutfağın Markalaşması 1	Halk Eğitim Konferans Salonu	Ulusal	Turizm İl Müdürlüğü	100	-	https://turizm.yalova.edu.tr/tr/Page/Icerik/yoresel-mutfagin-markalasmasi-paneli-gerceklestirildi
179	10 Kasım 2023	Yalova Gastronomi Günü	Seminer	Gastronomi	Yalova Gastronomi Günü	Yalova Ticaret ve Sanayi Odası Konferans Salonu	Ulusal	Yalova Valiliği, Yalova Ticaret Sanayi Odası Yalova Üniversitesi	100	-	https://turizm.yalova.edu.tr/tr/Page/Icerik/ascilik-programi-ogrencilerimiz-yalova-gastronomi-gunu-paneline-katildi

180	18 Aralık 2023	Kültürlerin Buluşması	Seminer	Gastronomi	-	Yalova Üniversitesi Mehmet Okul Kongre Merkezi	Uluslar arası	Yalova Valiliği Yalova Ticaret ve Sanayi Odası Yalova Üniversitesi	300	-	https://turizm.yalova.edu.tr/tr/Page/Icerik/21-farkli-ulkeden-lezzetler-yalova-universitesinde-bulustu
181	25 Mayıs 2023	ICTEA-14	Konferans	Isı	ICTEA-14	YALOVA	Uluslar arası	Elektrik ve Enerji Bölümü- Enerji sistemleri Mühendisliği	120	Yalova Belediyesi Yalova İl Özel İdaresi Yalova Ticaret ve Sanayi Odası Yalova Organize ve Sanayi Bölgesi	https://elektrikenerji.yalova.edu.tr/tr/Page/Etkinlik/ictea-14-konferansi
182	25 Ekim 2023	ISK- SODEKS	Teknik Gezi	Yalıtım- HVAC	-	İSTANBUL	Uluslar arası	Elektrik ve Enerji Bölümü	20	-	https://elektrikenerji.yalova.edu.tr/Error.html?aspxerrorpath=/tr/Page/Etkinlik/isk-sodex-fuari
183	08 Kasım 2023	Kaynak Eğitimi	Kariyer Günü	Kaynak Tek.	-	YALOVA	Ulusal	Elektrik ve Enerji Bölümü	-	-	https://elektrikenerji.yalova.edu.tr/tr/Page/Etkinlik/gedi

									30		k-makine-kaynak-ile-kariyer-gunleri-ve-kaynak-egitimi
184	05 Aralık 2023	Mezunlarla Öğrenciler Buluşuyor	Söyleşi	-	-	YMYO	Ulusal	Bil. Tek. Böl.	60	-	https://biltek.yalova.edu.tr/tr/Page/Icerik/mezun-ogrencilerimiz-ile-mevcut-ogrencilerimiz-bulusuyor
185	13 Aralık 2023	Mezunlarla Öğrenciler Buluşuyor	Söyleşi	-	-	YMYO	Ulusal	Bil. Tek. Böl.	45	-	-
186	21 Kasım 2023	Sanal Kumar Bağlılığı	Seminer	-	-	YMYO	Ulusal	Bil. Tek. Böl.	280	-	-
187	23 Mart 2023	Üniversite Farkındalık Eğitimi	Eğitim Semineri	Tüm Alanlar	-	15 Temmuz Konferans Salonu	Ulusal	Kariyer Merkezi	62	-	https://kariyer.yalova.edu.tr/tr/Page/Icerik/universite-hayatinda-farkindalik-2
188	05 Mayıs 2023	İKAF	Kariyer Fuarı	Tüm Alanlar	-	Eskişehir Anadolu Üniversitesi	Ulusal	Anadolu Üniversitesi ve CBKİO	167	Yalova Belediyesi ve Yalova İl Özel İdaresi	https://kariyer.yalova.edu.tr/tr/Page/Icerik/ikaf-2023-katilim-listesi
189	18 Temmuz 2023	Ulusal Staj Programı Öğrencileri ile Toplantı	Toplantı	Tüm Alanlar	-	Yalova LEE Toplantı Salonu	Ulusal	Kariyer Merkezi	7	-	https://www.instagram.com/p/Cu1m4-

											7sauz/?igsh=bzRm dTc0cTliaXdt
190	24 Ağustos 2023	Ulusal Staj Programı Öğrencileri ile Toplantı	Toplantı	Tüm Alanlar	-	Yalova LEE Toplantı Salonu	Ulusal	Kariyer Merkezi	10	-	https://www.instagram.com/p/CwUu1-3MZ_X/?igsh=amc2Z3hnOHjOXZ0
191	26 Eylül 2023	Yalova Ticaret ve Sanayi Odası Ziyaret	Ziyaret	-	-	YTSO	Ulusal	YTSO ve Kariyer Merkezi	5	-	https://www.instagram.com/p/CxqWIUkM0ck/?igsh=bm11bnZzNHJmcnQ1
192	09 Kasım 2023	Kariyerini Paylaş	Söyleşi	Tüm Alanlar	-	Kariyer Merkezi Ofisi	Ulusal	Kariyer Merkezi	4	-	https://www.instagram.com/reel/CzbqpBCNeA4/?igsh=MW13Znd1MWwxZjE0dA==
193	14 Kasım 2023	Üniversite Hayatında Farkındalık Eğitimi	Eğitim Semineri	Tüm Alanlar	-	15 Temmuz Konferans Salonu	Ulusal	Kariyer Merkezi	250	-	https://kariyer.yalova.edu.tr/tr/Page/Etkinlik/universite-hayatinda-farkindalik-egitimi
194	23 Kasım 2023	Otomotiv Sektörü ve Kariyer Fırsatları	Söyleşi	İİBF Alanları	-	15 Temmuz Konferans Salonu	Ulusal	Kariyer Merkezi ve UTF Bölümü Öğrencileri	220	-	https://www.instagram.com/p/Cz6fQf0sA1n/?igsh=MTBsbjVldWduMGw3Mw==

195	11 Aralık 2023	Diyanette Kariyer Basamakları	Söyleşi	İslami İlimler	-	İslami İlimler Fakültesi Konferans Salonu	Ulusal	Kariyer Merkezi ve Manevi Danışmanlık Ofisi	40	-	https://kariyer.yalova.edu.tr/tr/Page/Etkinlik/kariyer-soylesileri-diyanette-kariyer-basamaklari
196	12 Aralık 2023	İnovasyonun Zirvesine Yolculuk	Söyleşi	İİBF Alanları	-	15 Temmuz Konferans Salonu	Ulusal	Kariyer Merkezi ve İİBF Öğrencileri	50	-	https://kariyer.yalova.edu.tr/tr/Page/Icerik/inovasyonu-n-zirvesine-yolculuk-etkinligimizi-gerceklestirdik-2
197	13 Aralık 2023	İstanbul Marketing Summit	Zirve	Tüm Alanlar	-	İstanbul Zorlu PSM	Uluslararası	İstanbul Marketing Grup	12	İl Özel İdaresi	https://kariyer.yalova.edu.tr/tr/Page/Icerik/istanbul-marketing-summite-katildik
198	16 Aralık 2023	Yalova Mesleki Deneyim ve Paylaşım Projesi	Panel	Tüm Alanlar	-	YTSO Konferans Salonu	Ulusal	Yalova Valiliği, YTSO, Yalova Belediyesi, Güç Birliği Derneği	3	-	https://kariyer.yalova.edu.tr/tr/Page/Icerik/yalova-mesleki-deneyim-paylasim-projesi-paneli-yapildi
199	20 Aralık 2023	Başarılı Girişimcilik Hikayeleri- The Purest Solutions	Söyleşi	Tüm Alanlar	-	Mehmet Okul Konferans Salonu	Ulusal	Kariyer Merkezi ve İİBF Öğrencileri	550	The Purest Solutions, Mikel Kafe, Tavuk Dünyası	https://kariyer.yalova.edu.tr/tr/Page/Icerik/basarili-girisimcilik-hikayeleri-the-purest-solutions-

											paneli-gerçekleştirildi
200	21 Aralık 2023	Başarıya Giden Yolda Adımlar Atın- Özata Tersanesi	Söyleşi	Tüm Alanlar	-	15 Temmuz Konferans Salonu	Ulusal	Kariyer Merkezi ve İİBF Öğrencileri	150	-	https://kariyer.yalova.edu.tr/tr/Page/Icerik/basariya-giden-yolda-adimlar-atin-konferansi-gerçekleştirildi
201	27 Aralık 2023	YLSY Yurtdışı Lisansüstü Eğitim Burs Süreci	Söyleşi	Tüm Alanlar	-	Teams Toplantısı	Ulusal	Kariyer Merkezi	10	-	https://kariyer.yalova.edu.tr/tr/Page/Icerik/ylys-yurtdisi-lisansustu-egitim-burs-sureci-online-seminer-gerçekleştirildi
202	28 Aralık 2023	Bilişim Vadisinden Silikon Vadisi	Söyleşi	Tüm Alanlar	-	15 Temmuz Konferans Salonu	Ulusal	Kariyer Merkezi ve İİBF Öğrencileri	100	-	https://kariyer.yalova.edu.tr/tr/Page/Icerik/bilisim-vadisinden-silikon-vadisine-konferansi-gerçekleştirildi
203	12 Ocak 2023	Rektörlük Basın Buluşması	Basın Buluşması	-	-	Lova Hotel	Ulusal	Rektörlük	-	-	-
204	13 Ocak 2023	İş Birliği Protokolü	Protokol	-	-	Yalova MYO	Ulusal	Yalova MYO-Yat Kaptanları Derneği	-	-	-

205	18 Ocak 2023	İş Birliği Protokolü	Protokol	-	-	Rektörlük	Ulusal	Rektörlük/Final Akademi	-	-	-
206	23 Ocak 2023	Batı Karadeniz Üniversiteler Birliği Toplantısı	Çalışma Gezisi	-	-	Kastamonu Üniversitesi	Ulusal	Kastamonu Üniversitesi	-	-	-
207	27 Ocak 2023	Süt Ürünlerinin Yüksek Katma Değerli Ürünler Dönüşüm Projesi	Proje	-	-	Armutlu Meslek Yüksekokulu	Ulusal	Armutlu Meslek Yüksekokulu/ MARKA	-	-	-
208	20 Şubat 2023	Akreditasyon Programı Toplantısı	Çalışma Toplantısı	-	-	YTSO Konferans Salonu	Ulusal	Yalova Üniversitesi Kalite Koordinatörlüğü	-	-	-
209	22 Şubat 2023	Yakıt Hücresi Mebranı Geliştirme Projesi	Proje	-	-	Mühendislik Fakültesi	Ulusal	Kimya Mühendisliği Bölümü	-	-	-
210	14 Mart 2023	Dirençli Kentler Çalıştayı	Çalıştay	-	-	Terma City Otel	Ulusal	Yalova Kent Konseyi	-	-	-
211	15 Mart 2023	Erciyes Kış Tırmanışı	Gezi	-	-	Erciyes Dağı	Ulusal	Yalova Üniversitesi Dağcılık Kulübü	-	-	-
212	16 Mart 2023	İş Birliği Protokolü	Protokol	-	-	Rektörlük	Ulusal	Yalova Üniversitesi/ KAREV Tıbbi	-	-	-

								Belgelendirme Şirketi			
213	16 Mart 2023	Öğretim Üyeleri Unvan Takdim Töreni	Tören	-	-	15 Temmuz Konferans Salonu	Ulusal	Rektörlük	-	-	-
214	24 Mart 2022	Osmanlı Son Yüzyılında Eğitim Paneli	Panel	-	-	İl Özel İdaresi Konferans Salonu	Ulusal	İnsan ve Toplum Bilimleri Fakültesi Tarih Bölümü	-	-	-
215	27 Mart 2023	Geçmişten Günümüze Kütüphaneler	Konferans	-	-	15 Temmuz Konferans Salonu	Ulusal	Kütüphane ve Dokümantasyon Daire Başkanlığı	-	-	-
216	04 Nisan 2023	Best Talent Partner Ödül Töreni	Tören	-	-	ICT Academy	Ulusal	Huawei Türkiye ICT Academy	-	-	-
217	06 Nisan 2023	2024-2028 Dönemi Stratejik Planı Strateji Geliştirme Çalıştayı	Çalıştay	-	-	İslami İlimler Fakültesi	Ulusal	Strateji Geliştirme Daire Başkanlığı	170	-	https://strateji.yalova.edu.tr/tr/Page/Icerik/yalova-universitesi-2024-2028-stratejik-plani-icin-strateji-gelistirme-calistayi-duzenledi
218	07 Nisan 2023	Karate Turnuvası	Turnuva	-	-	Ankara Kapalı Spor Salonu	Ulusal	Üniversite Sporları Federasyonu	-	-	-
219	26 Nisan 2023	TEKNOFEST	Festival	-	-	İSTANBUL	Ulusal	Türkiye Teknoloji Takımı	-	-	-

220	30 Nisan 2023	TÜBİTAK Proje Desteği	Proje	-	-	ANKARA	Ulusal	Bilim Sanayi ve Teknoloji Bakanlığı	-	-	-
221	02 Mayıs 2023	Üniversite Sporları Wushu Şampiyonası	Turnuva	-	-	Sakarya Uygulamalı Bilimler Üniversitesi	Ulusal	Üniversite Sporları Federasyonu	-	-	-
222	05 Mayıs 2023	İKAF Kariyer Fuarı	Fuar	-	-	Anadolu Üniversitesi	Ulusal	Cumhurbaşkanlığı İnsan Kaynakları Ofisi	-	-	-
223	05 Mayıs 2023	Üniversite Sporları MuayThai Şampiyonası	Turnuva	-	-	Ordu Üniversitesi	Ulusal	Üniversite Sporları Federasyonu	-	-	-
224	05 Mayıs 2023	Lif Polimer Araştırmaları Sempozyumu	Sempozyum	-	-	Yalova Üniversitesi 15 Temmuz Salonu	Ulusal	Yalova Üniversitesi Mühendislik Fakültesi	-	-	-
225	10 Mayıs 2023	Taekwondo Türkiye Şampiyonası	Turnuva	-	-	Bartın Üniversitesi	Ulusal	Üniversite Sporları Federasyonu	-	-	-
226	16 Mayıs 2023	Arama Kurtarma Eğitimi	Eğitim	-	-	Merkez Yerleşke	Ulusal	Yalova Üniversitesi/AFAD İl Müdürlüğü	-	-	-
227	26 Mayıs 2023	Isı Mühendisliği Konferansı	Konferans	-	-	YTSO Konferans Salonu	Ulusal	Yalova Üniversitesi& Toronto Üniversitesi	-	-	-
228	13 Haziran 2023	Bölüm Tanıtım Semineri	Seminer	-	-	Halk Eğitim Merkezi Konferans Salonu	Ulusal	Yalova Üniversitesi Rektörlüğü	-	-	-

229	13 Haziran 2023	Engelli Vakfı ile İşbirliği Protokolü	Protokol	-	-	Rektörlük	Ulusal	Yalova Üniversitesi Uluslararası Öğrenci Merkezi	-	-	-
230	21 Haziran 2023	İşbirliği Protokolü	Protokol	-	-	Rektörlük	Ulusal	Rektörlük/ Aile ve Sosyal Politikalar İl Müdürlüğü	-	-	-
231	23 Haziran 2023	Üniversite Mezuniyet Töreni	Tören	-	-	Merkez Yerleşke Tören Alanı	Ulusal	Rektörlük	-	-	-
232	14 Temmuz 2023	15 Temmuz ve Milli İrade Konferansı	Konferans	-	-	Halk Eğitim Merkezi Konferans Salonu	Ulusal	Yalova Üniversitesi Rektörlüğü	-	-	-
233	27 Temmuz 2023	Yalova Üniversitesi Tanıtım Günleri	Fuar	-	-	Yalova Kent Meydanı	Ulusal	Yalova Üniversitesi Rektörlüğü	-	-	-
234	30 Ağustos 2023	TEKNOFEST	Festival	-	-	ANKARA	Ulusal	Türkiye Teknoloji Takımı	-	-	-
235	07 Eylül 2023	İşbirliği Protokolü	Protokol	-	-	Rektörlük	Ulusal	Yalova Üniversitesi- Aden Üniversitesi	-	-	-
236	11 Eylül 2023	Tıp Fakültesi Önlük Giyme Töreni	Tören	-	-	Uludağ Üniversitesi Tıp Fakültesi	Ulusal	Uludağ Üniversitesi Rektörlüğü	-	-	-
237	13 Eylül 2023	U2 Türkiye Boks Şampiyonası	Turnuva	-	-	KOCAELİ	Ulusal	Türkiye Boks Federasyonu	-	-	-

238	30 Eylül 2023	Batı Karadeniz Üniversiteler Birliği Toplantısı	Çalışma Gezisi	-	-	Çankırı Karatekin Üniversitesi	Ulusal	Batı Karadeniz Üniversiteler Birliği	-	-	-
239	10 Ekim 2023	2023-2024 Akademik Yılı Açılış Töreni	Tören	-	-	Cumhurbaşkanlığı	Ulusal	YÖK Başkanlığı	-	-	-
240	12 Ekim 2023	Dünya Kız Çocukları Günü Paneli	Panel	-	-	15 Temmuz Konferans Salonu	Ulusal	YÜKAM	-	-	-
241	25 Ekim 2023	Turkuaz Medya Eğitim Gezisi	Gezi	-	-	Turkuaz Medya	Ulusal	Yeni Medya ve İletişim Bölümü	-	-	-
242	27 Ekim 2023	Kongre Merkezi Açılış Töreni	Tören	-	-	Mehmet Okul Kongre ve Kültür Merkezi	Ulusal	Yalova Üniversitesi Rektörlüğü	-	-	-
243	27 Ekim 2023	100. Yılında Cumhuriyet Konferansı	Konferans	-	-	Mehmet Okul Kongre ve Kültür Merkezi	Ulusal	Yalova Üniversitesi Rektörlüğü	-	-	-
244	30 Ekim 2023	Yağmur Suyu Hasadı Paneli	Panel	-	-	Raif Dinçkök Kültür Merkezi	Ulusal	Sanat ve Tasarım Fakültesi Resim Bölümü	-	-	-
245	31 Ekim 2023	Oryantalizmi Yeniden Düşünmek	Sempozyum	-	-	Mehmet Okul Kongre ve Kültür Merkezi	Ulusal	Yalova Üniversitesi Rektörlüğü	-	-	-
246	01 Kasım 2023	Kendime İyi Bak İsimli Söyleşi	Söyleşi	-	-	15 Temmuz Konferans Salonu	Ulusal	Psikoloji Bölümü/Mediko Sosyal Merkezi	-	-	-

247	01 Kasım 2023	Örgütsel Davranış Kongresi	Kongre	-	-	Mehmet Okul Kongre ve Kültür Merkezi	Ulusal	Yalova Üniversitesi Rektörlüğü	-	-	-
248	11 Kasım 2023	100. Yıl Ormanı Ağaç Dikme Töreni	Tören	-	-	Yalova Üniversitesi Merkez Yerleşke	Ulusal	Yalova Üniversitesi Rektörlüğü	-	-	-
249	13 Kasım 2023	Fizyoterapi Bölümü Önlük Giyme Töreni	Tören	-	-	Mehmet Okul Kongre ve Kültür Merkezi	Ulusal	Sağlık Bilimleri Fakültesi	-	-	-
250	14 Kasım 2023	Üniversite Hayatında Farkındalık	Söyleşi	-	-	15 Temmuz Konferans Salonu	Ulusal	Yalova Üniversitesi Kariyer Merkezi	-	-	-
251	14 Kasım 2023	Türk-Özbek Eğitim Forumu	Forum	-	-	Özbekistan Taşkent Devlet Üniversitesi	Ulusal	Türk-Özbek Yükseköğretim Kurumları	-	-	-
252	15 Kasım 2023	Lisansüstü Çalışmalar Kongresi	Kongre	-	-	Mehmet Okul Kongre ve Kültür Merkezi	Ulusal	İLEM Etütler Derneği-Yalova Üniversitesi Rektörlüğü	-	-	-
253	24 Kasım 2023	100. Yılında Cumhuriyet Paneli	Panel	-	-	15 Temmuz Konferans Salonu	Ulusal	YÜÇAM	-	-	-
254	29 Kasım 2023	Diyabet Günü Paneli	Panel	-	-	Termal Otel	Ulusal	Termal Meslek Yüksekokulu Müdürlüğü	-	-	-

255	04 Aralık 2023	Kariyer Merkezleri Çalıştayı	Çalıştay	-	-	Bursa Teknik Üniversitesi	Ulusal	BTÜ Kariyer Merkezi	-	-	-
256	07 Aralık 2023	Engelliler Günü Etkinliği	Etkinlik	-	-	Mehmet Okul Kongre ve Kültür Merkezi	Ulusal	Sosyal Destek Kulübü / Beyazay Derneği	-	-	-
257	07 Aralık 2023	Mesleki Deneyim Paylaşım Protokolü	Protokol	-	-	Yalova Valiliği	Ulusal	Yalova Valiliği	-	-	-
258	11 Aralık 2023	Engelliler Federasyonu ile İşbirliği Protokolü	Protokol	-	-	Rektörlük	Ulusal	Yalova Üniversitesi Rektörlüğü/ Engelliler Federasyonu	-	-	-
259	11 Aralık 2023	Bağımlılık Paneli	Panel	-	-	Mehmet Okul Kongre ve Kültür Merkezi	Ulusal	Sağlık Bilimleri Fakültesi	-	-	-
260	12 Aralık 2023	2023-2024 Akademik Yıl Açılış Töreni	Tören	-	-	Mehmet Okul Kongre ve Kültür Merkezi	Ulusal	Yalova Üniversitesi Rektörlüğü	-	-	-
261	13 Aralık 2023	Kadın ve Ailenin Güçlendirilmesi Sempozyumu	Sempozyum	-	-	Mehmet Okul Kongre ve Kültür Merkezi	Ulusal	Yalova Üniversitesi Rektörlüğü YÜKAM	-	-	-
262	14 Aralık 2023	Sağlık Akademisi Günleri	Panel	-	-	Mehmet Okul Kongre ve Kültür Merkezi	Ulusal	Genç Fizyoterapistler Kulübü	-	-	-
263	20 Aralık 2023	Gastronomi Sergisi	Sergi	-	-	M. Okul Kongre ve Kültür Merkezi	Ulusal	Yalova Üniversitesi Rektörlüğü	-	-	-

264	28 Aralık 2023	TÜBİTAK Proje Yazma Eğitimi	Eğitim Semineri	-	-	Rektörlük Konferans Salonu	Ulusal	Rektörlük	-	-	-
265	22 Aralık 2023	Filistin Paneli	Panel	-	-	Mehmet Okul Kongre ve Kültür Merkezi	Ulusal	Yalova Üniversitesi Rektörlüğü	-	-	-
266	25 Aralık 2023	Basketbol Turnuvası	Turnuva	-	-	Zonguldak Bülent Ecevit Üniversitesi	Ulusal	Üniversite Sporları Federasyonu	-	-	-

14.3 ALINAN ÖDÜLLER

Tablo 110. Üniversitenin Sıfır Atık, Yeşil Kampüs ve Çevrecilik Alanlarında Aldığı Ödül Sayısı

Ödülün Adı	Ödülü Veren Kurum
-	-

14.4 PATENT, FAYDALI MODEL VEYA TASARIMA İLİŞKİN BİLGİLER

Tablo 111. Patent, Faydalı Model veya Tasarıma İlişkin Bilgiler

TC Kimlik No*	Patent Adı/Kodu	Başvuru Tarihi	Kabul Tarihi	Durum (Başvuru/Kabul/Ret)	Tip (Patent/Tasarım/Faydalı Model/Buluş)	Başvuru Merkezi (Ulusal/Uluslararası)
20*****	Pdm Kontrollü Rezonans Dönüştürücü Mppt Sistemi	16.12.2018	21.07.2023	Kabul	Patent	Ulusal
21*****	Betonarme Bağ Kirişleri İçin Uç Plaka Birleşimli Değiştirilebilir UHPC Prekast Bağlantı Eleman	11.08.2023		Başvuru	Patent	Ulusal
28***** 11*****	Hareketlerin Görüntülenmesinde Kullanılan Kenevir Esaslı Basınç ve Uzama Sensörü Hazırlama Metodu / Tr 2021 020071 A22	15.12.2021	21.06.2023	Kabul	Patent	Ulusal
15*****	Ayar Düzenegine Sahip Anatomik Model ve Aparattan Oluşan Sistem/011969	11.08.2023		Başvuru	Patent	Ulusal

14.5 YAPILAN PROTOKOLLER

Tablo 112. Yapılan Protokoller

Protokolün Adı	Kim İle Yapıldığı	Konusu	Süresi	Haber Linki
Yalova Özel Final Akademi Okulları ve Yalova Üniversitesi İyi Niyet Protokolü	Yalova Özel Final Akademi Okulları	Kayıtlarda İndirim Uygulanması	09.01.2023 - 09.01.2024	https://www.yalova.edu.tr/tr/Page/Icerik/universitemiz-ve-yalova-ozel-final-akademi-okullari-arasinda-protokol-izalandi
Yalova Dirençli Kentler Çalıştayı İş Birliği Protokolü	Yalova Valiliği- Yalova Belediyesi- İl Genel Meclisi - Yalova Ticaret ve Sanayi Odası - Yalova Makine OSB - Yalova Esnaf ve Sanatkarlar Odası - Yalova Kent Konseyi	Dirençli Kentler Çalıştayı	24.02.2023 - 24.10.2023	https://www.yalova.edu.tr/tr/Page/Icerik/yalovada-direncli-kentler-calistayi-basladi
Çınarcık Doğa Koruma ve Milli Parklar (DKMP) Şefliğinde Bulunan Doğa Eğitim Merkezinde Eğitim ve Faaliyetlerin Yapılmasına Dair İş Birliği Protokolü	Tarım ve Orman Bakanlığı 2. Bölge Yalova İl Şube Müdürlüğü	Eğitim	22.02.2023 - 3 Yıl	
Yalova Gençlik ve Spor İl Müdürlüğü Çınarcık Yurt Müdürlüğü İle Çınarcık Meslek Yüksekokulu Sivil Savunma Ve Tabii Afetler Konusunda Yardımlaşma Ve İş Birliği Protokolü	Yalova Gençlik ve Spor İl Müdürlüğü Çınarcık Yurt Müdürlüğü	Yardımlaşma ve iş birliği protokolü	1 yıl (23.01.2023 tarihinden itibaren)	
İş Birliği Protokolü	Cemer Kent Ekipmanları Sanayi ve Ticaret Anonim Şirketi	Proje Eğitim İcm305 Mobilya Tasarımı 1 Dersi	Proje Bitişi	
Yalova Üniversitesi ile Yalova Koleji Arasında Yapılan Eğitim-Öğretim İş Birliği Protokolü	Yalova Koleji	Eğitim-Öğretim ve İndirim	3 Yıl	
Hukuk Fakültesi Öğrencilerine Mesleki Bilgi ve Tecrübe Kazandırılmasına Dair İş Birliği Protokolü	Yalova Cumhuriyet Başsavcılığı – Yalova Adli Yargı İlk Derece Mahkemesi Adalet Komisyonu Başkanlığı	Fakültemiz öğrencilerine mesleki bilgi ve tecrübe kazandırılması	2 yıl	https://hukuk.yalova.edu.tr/tr/Page/Icerik/yalova-universitesi-hukuk-fakultesi-dekanligi-ile-yalova-adli-yargi-adalet-komisyonu-baskanligi-arasinda-is-birligi-protokolu-izalandi

Yalova İl Merkezinde Faaliyet Gösteren Hacı Mehmet ve Safran Kooperatiflerinin Yeni Güzergâh Taleplerinin İncelemesi Projesi Ortak Hizmet Protokolü	Yalova Belediyesi	Ulaşım İlgili Rapor Hazırlama	6 Ay	
Yalova Üniversitesi Rektörlüğü ve Bağlı (10 No.lu İşkolundaki) İşyerleri ile Türkiye Kooperatif, Ticaret, Eğitim ve Büro İşçileri Sendikası (Koop-İş) Arasında Akdedilen 2. Dönem Toplu İş Sözleşmesi	Koop-İş	2. Dönem Toplu İş Sözleşmesi	01.01.2023 - 31.12.2024	https://www.yalova.edu.tr/tr/Page/Icerik/universitemizde-toplu-is-sozlesmesi-imzalandi-2
'Yalova Üniversitesi ile Engelli Eğitim Kültür ve Sağlık Spor Vakfı Arasında İş Birliği Protokolü	Engelli Eğitim Kültür Sağlık Spor Vakfı	Eğitim ve Proje İşleri	02.05.2023 - 01.05.2025	https://www.yalova.edu.tr/tr/Page/Icerik/universitemiz-ile-engelli-egitim-kultur-saglik-spor-vakfi-arasinda-is-birligi-protokolu-imzalandi
Yalova Aile ve Sosyal Hizmetler İl Müdürlüğü ile Yalova Üniversitesi Rektörlüğü Arasında Karşılıklı, Yardımlaşma, Dayanışma, Eğitim ve İş Birliği Protokolü	Yalova Aile ve Sosyal Hizmetler İl Müdürlüğü	Eğitim	21.06.2023 - 20.06.2026	https://www.yalova.edu.tr/tr/Page/Icerik/yalova-universitesi-ile-aile-ve-sosyal-politikalar-il-mudurlugu-arasinda-is-birligi-protokolu-imzalandi
Yalova Aile ve Sosyal Hizmetler İl Müdürlüğü ile Yalova Üniversitesi Rektörlüğü Arasında Karşılıklı, Yardımlaşma, Dayanışma, Eğitim ve İş Birliği Protokolü	Yalova Aile ve Sosyal Hizmetler İl Müdürlüğü	Eğitim	21.06.2023 - 20.06.2026	https://www.yalova.edu.tr/tr/Page/Icerik/yalova-universitesi-ile-aile-ve-sosyal-politikalar-il-mudurlugu-arasinda-is-birligi-protokolu-imzalandi
İndirim Protokolü	Özel Meraklı Çocuk Dünyası Anaokulu	Eğitim	10.08.2023	
Eğitim ve Öğretim İş Birliği Protokolü	Aldebaran Gıda San. ve Tic. Ltd. Şti.	Eğitim	18.09.2023	
Türk Dil Bayramı Etkinlik Protokolü	Türk Ocakları Yalova Şubesi- Türkçenin Diriliş Hareketi Derneği	Etkinlik	29.09.2023 -3 Yıl	
Konaklama Protokolü	Green Hills Suites Otel	İş Birliği Protokolü	12.10.2023	
Taşıma İşlemleri Protokolü	İstanbul Deniz Otobüsleri San. ve Tic. A. Ş	Deniz Ulaşımı	19.10.2023	

14.6 DEZAVANTAJLI GRUPLARA YÖNELİK YAPILAN FAALİYET SAYISI

- İlgili yılda dezavantajlı gruplara yönelik **sosyal entegrasyon** ve **sosyal kapsayıcılığa** ilişkin düzenlenen proje, panel, konferans, kongre, sanatsal faaliyet, ödül töreni vb. faaliyet sayısı
- **Dezavantajlı Grupların Tanımı:** Bireylerdeki biyolojik temelli, ayrımcılık içeren özelliklerin yanı sıra kişinin kendini gerçekleştirilmesi ve bir başkasına bağlı olmadan yaşayabilmesi için ihtiyaç duyduğu araçlara erişimde fırsat eşitliğine sahip olamayan; aksine tüm bu araçlara erişimde bariyerlerle karşılaşarak ayrımcılığa uğrayan ve sonucunda sosyal dışlanmaya maruz kalan ve tüm bunları aşmak için ayni ve nakdi destekten çok “sosyal içerme” çalışmalarına ihtiyaç duyulan gruplardır.³
- **Kimler Dezavantajlı Grupta yer alırlar¹:**
 - Kadınlar,
 - Engelli bireyler,
 - Çocuklar,
 - Yoksullar,
 - Etnik köken, ırk ya da dini azınlıklar,
 - Yerliler,
 - Yalnız anneler veya babalar (Çocuğunu yalnız başına büyüten ebeveynler),
 - İşsizler,
 - Gençler,
 - Yaşlıklar,
 - Geçici işçiler,
 - Yerleşik yaşamayan bireyler (Romanlar gibi)
 - Evsizler,
 - Yabancılar/göçmenler,
 - Sığınmacılar/yerlerinden edilmiş insanlar,
 - Anneler,
 - Çiftçiler,
 - Mahkûmlar,
 - Ev hizmetinde çalışanlar

Tablo 113. Dezavantajlı Gruplara Yönelik Yapılan Faaliyetler

Sıra No	Tarih	Etkinliğin Adı	Türü	Katılımcı Profili (Dezavantajlı Bilim Alanı)	Yer	Ulusal /Uluslararası	Düzenleyen Birim	Toplam Katılımcı Sayısı	Sponsorların Listesi (Varsa)	Web Sayfasındaki Haber Linki
1	13-14 Aralık 2023	I. Ailenin ve Kadının Güçlendirilmesi Sempozyumu	Sempozyum	Kadın	Sosyal Politika	Yalova Üniversitesi	Ulusal	YÜKAM	-	https://www.yalova.edu.tr/tr/Page/Etkinlik/i-ulusal-kadinin-ve-ailenin-guclendirilmesi-
2	31 Ekim 2023	Filistinli Öğrencilerimize Destek	Toplantı	Yabancılar /Göçmenler	-	İİBF Dekanlık Toplantı Salonu	Ulusal	İşletme Bölümü	21	https://isletme.yalova.edu.tr/tr/Page/Icerik/ogretim-elemanlarimiz-filistinli-ogrencilerimize-
3	17 Mayıs 2023	Hareket Et Rengini Bul Etkinliği	Farkındalık Etkinliği	Engelli Çocuklar	Sağlık	Merkez Kampüs Spor Salonu	Ulusal	Sağlık Bilimleri Fakültesi	134	https://saglikbilimleri.yalova.edu.tr/tr/Page/Etkinlik/hareket-et-rengini-bul-etkinligi-daveti
4	03 Aralık 2023	Spor Engel Tanımaz	Seminer	Fiziksel ve Zihinsel Engelli Birey ve Aileleri	Sosyal Bilimler	15 Temmuz Konferans Salonu	Ulusal	Spor Bilimleri Fakültesi	150	https://sporbilimleri.yalova.edu.tr/tr/Page/Etkinlik/spor-engel-tanimaz-farkinda-olalim
5	16 Mayıs 2023	En Büyük Engel Sevgisizliktir	Spor Organizasyonu	Fiziksel ve Zihinsel Engelli Birey ve Aileleri	Sosyal Bilimler	Spor Bilimleri Fakültesi Spor Tesisleri	Ulusal	Spor Bilimleri Fakültesi	200	https://sporbilimleri.yalova.edu.tr/tr/Page/Etkinlik/engelliler-haftasi
6	12 Ekim 2023	Dünya Kız Çocukları Günü Paneli	Panel	-	-	15 Temmuz Konferans Salonu	Ulusal	YÜKAM	-	
7	29 Kasım 2023	Diyabet Günü Paneli	Panel	-	-	Termal Otel	Ulusal	Termal Meslek Yüksekokulu Müdürlüğü		
8	07 Aralık 2023	Engelliler Günü Etkinliği	Etkinlik	-	-	Mehmet Okul Kongre ve Kültür Merkezi	Ulusal	Sosyal Destek Kulübü / Beyazay Derneği	-	-

IV. KURUMSAL KABİLİYET VE KAPASİTENİN DEĞERLENDİRİLMESİ

G. STRATEJİK PLANDA ÖNGÖRÜLEMİYEN KURUMSAL KAPASİTE İHTİYAÇLARI

2019-2023 Stratejik Planımızda hedef ve performans gösterge değerlerine ulaşma noktasında stratejik planda öngörülmeleyen kurumsal kapasite ihtiyaçları ortaya çıkmamıştır.

H. ÜSTÜNLÜKLER

- Merkezi araştırma laboratuvarı ve Fakülte ve MYO' larda uygulama laboratuvarlarının olması
- İstihdam garantili Altınova MYO varlığı
- Akademik teşvik alan öğretim elemanı sayısının fazla olması
- Metropollere yakınlığı, önemli ulaşım yolları üzerinde olması
- Yurt içi ve yurt dışı öğrenci-personel değişim programlarının varlığı
- Genç ve dinamik akademik-idari personel sayısı
- Kütüphane kaynaklarının sayı, içerik ve ulaşılabilirliğinin yüksek olması
- %100 Arapça eğitim veren İslami İlimler Fakültesine sahip olması
- Akademik personelin gelişimine katkı sağlayacak çalışma ortamının olması
- Derslik ve laboratuvarların teknik cihaz ve malzemelerinin nitelik ve nicelik olarak yeterli seviyede olması
- Üniversite genelinde internet erişim olanaklarının iyi olması
- Yeni yatırımlar için uygun bir kampüs yapısının olması
- Deniz ve ormanlarla çevrili bir yerleşkeye sahip olması
- Sürekli eğitim faaliyetlerinin olması
- Üniversitenin şehirde kurulan ilk ve tek üniversite olması nedeniyle öncelikli konumu
- Üniversitemizde internet veri tabanlarının bulunması ve bunun öğrenci ve öğretim elemanları tarafından aktif bir şekilde kullanılması
- Geniş ve etkin bir öğrenci kulüp çeşidinin olması
- Yabancı Diller Yüksekokulu'nun bulunması ve bazı akademik birimlerin İngilizce hazırlık eğitiminin bu birim tarafından verilmesi
- Bütün kurumsal süreçleri elektronik ortamda gerçekleştirebilmesi

- Uzaktan Eğitim Merkezi'nin varlığı
- Üniversite Merkez Kütüphanesi'nin aralıksız hizmet vermesi ve online kaynaklara erişim olanaklarının zenginliği
- Ders programlarının ve içeriklerinin web ortamında ulaşılabilir, incelenebilir ve sürekli güncellenebilir olması
- Sportif tesislerinin olması.

İ. ZAYIFLIKLAR

- Tanıtım eksikliği
- Fiziki yapılanmanın henüz tamamlanmamış olması
- İdari personelin yeterli hizmet içi ve mesleki eğitimlerinin yapılamaması
- Sosyal ve kültürel tesislerin yetersizliği
- Başarılı öğrenciler tarafından üniversitemizin tercih edilmemesi
- Üniversite sanayi iş birliğinin yetersiz olması
- Üniversite sanayi iş birliğine yönelik projelerin ve danışmanlık hizmetinin istenilen düzeyde olmaması
- Kurumsal hafızanın oluşturulmamış olması
- Nitelikli personel sayısının yetersiz olması
- Üniversite personelinin iş verimini ve motivasyonunu artıracak ödül-takdir mekanizmasının etkin olmaması
- Çalışanlarda kurum kültürünün, motivasyonun ve aidiyet duygusunun yeterince oluşmaması
- Ulusal, uluslararası, kongre, sempozyum gibi organizasyonların olmaması
- Öğrenci yaşam alanlarının yetersiz olması
- Bölgedeki köklü üniversitelerle rekabet edecek stratejilerin oluşturulamaması
- Mezunlarla olan ilişkilerin yetersiz olması
- Yabancı dil bilen akademik ve idari personelin yetersiz olması
- Dış paydaşlarla iş birliğinin yetersiz olması
- Ulusal ve uluslararası proje sayılarının beklenen düzeyde olmaması
- Diğer üniversitelerle ortak proje çalışmalarının yetersiz olması
- Akademik ve idari personele yönelik düzenlenen sosyal ve kültürel etkinliklerin yetersiz olması
- Akademik ve idari personel için lojman ve kreş olanaklarının olmaması
- Yabancı uyruklu akademik personel ve öğrenci sayısının yetersiz olması

- Toplumsal katkıya yönelik etkinliklerin yetersiz olması
- Öğrenci kariyer planlama hizmetlerinin etkin çalışmaması
- Disiplinler arası araştırmaların az olması
- Çift anadal, yandal uygulamaların yetersiz olması
- Araştırma merkezlerinin etkin olmaması
- Kurum dışı kaynakların (TÜBİTAK, Strateji ve Bütçe Başkanlığı, AB fonları gibi) iş birliğiyle yapılan proje sayısının az olması
- Döner sermaye kapsamında gelir getirici faaliyetlerin yetersiz olması
- Müstakil bir kütüphane binasının olmaması
- Teknoloji geliştirme bölgesi ve teknoloji transfer ofisinin olmaması

J. DEĞERLENDİRME

Günümüzde; ülkenin gerek duyduğu nitelikli insan gücünün yetiştirilmesinde, bilginin üretilmesinde ve topluma hizmette önemli bir aktör olan yükseköğretim kurumlarının ulusal ve uluslararası eğitsel, sosyal, ekonomik ve teknolojik değişmelere ayak uydurmaları bir zorunluluk haline gelmiştir. Bu kapsamda; Üniversitemizin gelişmeye açık yönlerinin iyileştirilerek hedeflenen seviyeye ulaşabilmesi için; eğitim öğretim, bilimsel araştırma/yayın ve kamu hizmeti fonksiyonlarına ilişkin öncelikli amaç ve hedeflerinin yer aldığı Yalova Üniversitesi 2019-2023 Stratejik Planı 2019 yılı itibariyle yürürlüğe girmiştir.

Üniversitemiz Stratejik Planında;

- Eğitim ve Öğretimde Kaliteyi, Fiziki ve Teknik Altyapı ile Destekleyerek, Ulusal ve Uluslararası Alanda Yeterliliğe Ulaşmak.
- Nitelikli Araştırma Faaliyetleriyle Ulusal ve Uluslararası Alanda Bilime Katkı Sağlamak.
- Girişimcilik ve Yenilikçilik Faaliyetinin Etkinliğini Artırarak, Paydaşlarımızla İşbirliğini Geliştirmek.
- Toplumun Kalkınmasını Desteklemek Amacıyla Yerel ve Bölgesel Büyüme Katkı Sağlayacak Faaliyetleri Geliştirmek.
- Yönetimde Sürekli İyileştirmelerle Kurumsal Gelişimi ve Personel Bağlılığını Güçlendirerek, Ulusal ve Uluslararası Boyutta Tanınır Hale Gelmek.

temel öncelikler olarak belirlenmiştir.

Yukarıda sayılan stratejik amaçların yanı sıra Üniversitemiz fiziki imkânlarının eğitim-öğretim ile bilimsel araştırma faaliyetlerine etkin bir biçimde destek olacak şekilde oluşturulması en temel hedeflerimiz arasında yer almaktadır.

Üniversitemizin en büyük sorunlarından biri olan fiziki yapılanma sürecinin tamamlanması ile birlikte, Yalova Üniversitesi bilginin üretilmesi ve paylaşılmasına yönelik eğitim-öğretim ve bilimsel araştırma faaliyetlerini en etkin şekilde yerine getirebilecek ve bu yolla kendisinden beklenen faydayı azami düzeyde sağlayabilecektir.

Üniversitemizde devam eden stratejik yönetim, program bütçe, iç kontrol ve risk yönetimi çalışmaları, kurumsal yönetim sisteminin en önemli araçlarındandır. Söz konusu sistemlerin birbirleri ile uyumlaştırılması ve tüm faaliyetlerimizde etkin bir yönetim aracı olarak kullanılmasına ilişkin çalışmalarımız devam etmektedir. Kurum içinde yatay ve dikey iletişimi sağlayan yönetim bilişim sistemlerinin oluşturulması söz konusu kurumsal yapının en büyük destekleyicisidir.

Tüm faaliyetlerde şeffaflık ve hesap verilebilirliğin, kaynak kullanımında etkinliğin ve verimliliğin sağlanması, Üniversitemizin misyon ve vizyonun gerçekleştirilmesi için kayda değer bir çaba harcayan tüm yönetici ve personelimiz ile yeni kamu yönetimi anlayışı ile ulusal ve uluslararası bilimsel, akademik, kültürel ve sosyal dinamikler çerçevesinde akademik ve idari faaliyetlerin yürütülmesine devam edilecektir.

V. EKLER

EK 1. MALİ HİZMETLER BİRİM YÖNETİCİSİNİN BEYANI

MALİ HİZMETLER BİRİM YÖNETİCİSİNİN BEYANI

Malî hizmetler birim yöneticisi [1] olarak yetkim dâhilinde;

İç kontrol sisteminin Yalova Üniversitesi[2]'nde oluşturulması, uygulanması ve geliştirilmesi çalışmalarında gerekli koordinasyonun sağlandığını, eğitim ve rehberlik hizmeti verildiğini, faaliyetlerin malî yönetim ve kontrol mevzuatı ve diğer mevzuata uygun olarak yürütüldüğünü, kamu kaynaklarının etkili, ekonomik ve verimli bir şekilde kullanılmasını temin etmek üzere iç kontrol süreçlerinin işletildiğini, uygulama sonuçlarının izlendiğini ve gerekli tedbirlerin alınması için düşünce ve önerilerimin zamanında üst yöneticiye raporlandığını beyan ederim.

Malî kanunlarla ilgili diğer mevzuatın uygulanması konusunda üst yöneticiye ve harcama yetkililerine gerekli bilgileri sağladığımı ve danışmanlık faaliyetinde bulunduğumu bildiririm.

Bu Raporunun "III/A- Malî Bilgiler" bölümünde yer alan bilgilerin güvenilir, tam ve doğru olduğunu teyit ederim. (Yalova- Şubat 2024)

Şerafettin KÖSE

Strateji Geliştirme Daire Başkanı

[1] Strateji geliştirme başkanlıklarında başkan, strateji geliştirme daire başkanlıklarında daire başkanı, strateji geliştirme ve malî hizmetlerin yerine getirildiği müdürlüklerde müdür, diğer idarelerde idarelerin malî hizmetlerini yürüten birim yöneticisi.

[2] İdare adı yazılır.

EK 2. ÜST YÖNETİCİNİN İÇ KONTROL BEYANI

İÇ KONTROL GÜVENCE BEYANI^[1] ^[2] ^[3]

Üst yönetici olarak görev ve yetkilerim çerçevesinde Yalova Üniversitesi [2] bütçesinin; kalkınma planına, yıllık programa, stratejik plan ve performans programı ile hizmet gereklerine uygun olarak hazırlandığını ve uygulandığını, amaç ve hedeflerin gerçekleştirilmesi ve ilgili mevzuatla düzenlenen görev ve hizmetlerin yerine getirilmesi için bütçe ile tahsis edilmiş kaynakların, planlanmış amaçlar doğrultusunda ve iyi malî yönetim ilkelerine uygun olarak kullanıldığını beyan ederim.

Bu çerçevede iç kontrol sisteminin; idarenin gelir, gider, varlık ve yükümlülüklerinin etkili, ekonomik ve verimli bir şekilde yönetilmesine, kanunlara ve diğer düzenlemelere uygun olarak faaliyet göstermesine, her türlü malî karar ve işlemlerde usulsüzlük ve yolsuzluğun önlenmesine, karar oluşturmak ve izlemek için düzenli, zamanında ve güvenilir rapor ve bilgi edinilmesine, varlıkların kötüye kullanılmasının ve israfının önlenmesine ve kayıplara karşı korunmasına ilişkin yeterli ve makul güvenceyi sağladığını bildiririm.

Bu güvence, üst yönetici olarak sahip olduğum bilgi ve değerlendirmelere, yönetim bilgi sistemlerine, iç kontrol sistemi değerlendirme raporlarına, izleme ve değerlendirme raporlarına, harcama yetkilileri ile malî hizmetler birim yöneticisi tarafından sunulan güvence beyanlarına ve denetim raporlarına dayanmaktadır. [3]

Bu raporda yer alan bilgileri güvenilir, tam ve doğru olduğunu beyan ederim. [4] (Yalova-Şubat 2024)

Prof. Dr. Mehmet BAHÇEKAPILI

Rektör

[1] Üst yönetici tarafından imzalanan iç kontrol güvence beyanı idare faaliyet raporuna eklenir. İç kontrol güvence beyanı bakanlıklarda Bakan tarafından, diğer idarelerde ise en üst yönetici tarafından imzalanır.

[2] İdare adı yazılır

[3] Yıl içerisinde üst yönetici değişmişse "benden önceki yönetici/yöneticilerden almış olduğum bilgiler" ibaresi de eklenir

[4] Üst yöneticinin herhangi bir çekincesi varsa bunlar liste olarak bu beyana eklenir ve beyanın bu çekincelerle birlikte dikkate alınması gerektiği belirtilir.