



YALOVA
ÜNİVERSİTESİ

2020 PERFORMANS PROGRAMI

Strateji Geliştirme Daire Başkanlığı

Ekim 2019



*Hiçbir şeye ihtiyacımız yok,
Yalnız bir şeye ihtiyacımız vardır;
Çalışkan olmak!*

K. Atatürk

Sunuş



Üniversitemiz 2019-2023 yılı Stratejik Planında yer alan amaç ve hedefler doğrultusunda, tüm akademik ve idari birimlerimizin katılımı ile 2020 yılı performans hedeflerimizi, bu hedeflere ilişkin stratejilerimizi, faaliyet ve projelerimizi belirleyerek 2020 Yılı Performans Programını oluşturmuş bulunmaktayız.

Gerçekçi ve akılcı yaklaşımlarla hazırlanan bu programla Üniversitemizde; başta eğitim öğretim faaliyetleri olmak üzere, bilimsel araştırma ve yayın faaliyetlerinin, sanayi ile işbirliği ve bölgesel kalkınmaya katkı sağlayacak proje çalışmalarının belirlenmiş hedefler doğrultusunda ve yükseköğretim standartlarına uygun nitelikte gerçekleştirilmesi öngörülmektedir. Ayrıca öğrencilerimizin akademik, sosyal, kültürel ve sportif ihtiyaçlarının karşılanması amacıyla Üniversitemizin fiziksel yapılanmasına da hızla devam edilecektir.

Performans Programında yer alan hedefleri gerçekleştirmek üzere, programda yer alan faaliyetlerden sorumlu tüm birimlerimizce hedeflere ulaşılması konusunda azami gayret gösterilecek; hedeflerin gerçekleşme sonuçları, belirlenmiş göstergelerle ölçülecek ve gerçekleşme sonuçları kamuyla paylaşılacaktır.

Program doğrultusunda 2020 yılında yapılacak çalışmaların başarılı olması, hayırlı sonuçlar vermesi dileğiyle, Performans Programını kamuoyuna saygıyla arz ederim.

Prof. Dr. Suat CEBECİ
Rektör



İÇİNDEKİLER

| | |
|--|-----------|
| I. GENEL BİLGİLER | 1 |
| A. GÖREV YETKİ VE SORUMLULUKLAR | 1 |
| B. TEŞKİLAT YAPISI | 3 |
| 1.ÖRGÜT YAPISI | 3 |
| 1.1. Yalova Üniversitesi Teşkilat Yapısı..... | 5 |
| C. FİZİKSEL KAYNAKLAR | 6 |
| 1. FİZİKİ YAPI | 6 |
| 1.1. Eğitim-Öğretim Birimleri | 6 |
| 1.2. Eğitim Alanları | 23 |
| 1.3. Taşıtlar | 23 |
| 1.4. Sosyal Alanlar | 23 |
| 2. BİLGİ ve TEKNOLOJİK KAYNAKLAR | 25 |
| 2.1.Bilgisayar Sayıları..... | 27 |
| 2.2.Kütüphane Kaynakları | 29 |
| 3. İNSAN KAYNAKLARI | 29 |
| 3.1.Akademik Personel | 30 |
| 3.2.İdari Personel | 31 |
| D.SUNULAN HİZMETLER | 32 |
| 1.Eğitim Hizmetleri | 32 |
| 1.1. Öğrenci Sayıları | 32 |
| II. PERFORMANS BİLGİLERİ | 34 |
| A. TEMEL POLİTİKA VE ÖNCELİKLER | 35 |
| B. AMAÇ VE HEDEFLER | 36 |
| 1.1. Misyon | 36 |
| 1.2. Vizyon | 36 |
| 1.3. Temel Değerler | 36 |
| C. PERFORMANS HEDEF VE GÖSTERGELERİ İLE FAALİYETLER | 42 |
| D. İDARENİN TOPLAM KAYNAK İHTİYACI | 83 |
| E. DİĞER HUSUSLAR | 92 |



Tablolar

| | |
|--|-----|
| Tablo 1. Üniversite Organları..... | 3 |
| Tablo 2. Kapalı Alanların Dağılımı | 20 |
| Tablo 3. Yerleşkelerin Fonksiyonel Dağılımı | 21 |
| Tablo 4. Kamu Kurum ve Kuruluşlarına Tahsis Edilen, Ortak Kullanım ve İrtifak Hakkı Tesisi İçin Verilen Taşınmazlar..... | 22 |
| Tablo 5. Eğitim Alanları, Sayıları ve Kapasiteleri..... | 23 |
| Tablo 6. Taşıtlar | 23 |
| Tablo 7. Yemekhaneler, Kantinler, Kafeteryalar | 23 |
| Tablo 8. Lojmanlar | 24 |
| Tablo 9. Toplantı ve Konferans Salonları | 24 |
| Tablo 10. Yönetim Bilgi Sistemleri ve Kullanılan Yazılımlar | 25 |
| Tablo 11. 2019 Yılında Alımı Yapılacak Olan Yönetim Bilgi Sistemleri ve Yazılımlar | 27 |
| Tablo 12. Bilgisayar Sayıları | 27 |
| Tablo 13 Diğer Teknolojik Kaynaklar | 28 |
| Tablo 14. Kütüphane Kaynakları..... | 29 |
| Tablo 15. Akademik Personel Sayıları..... | 30 |
| Tablo 16. Akademik Personelin Kadro Doluluk Durumuna Göre Dağılımı | 31 |
| Tablo 17. İdari Personel Sayıları | 31 |
| Tablo 18. İdari Personelin Hizmet Sınıfına Göre Dağılımı..... | 31 |
| Tablo 19. Öğrenci Sayıları..... | 32 |
| Tablo 20. Örgün ve İkinci Öğretimde Öğrenim Gören Öğrenci Sayıları..... | 32 |
| Tablo 21. Stratejik Amaç ve Hedefler | 39 |
| Tablo 22. Alt Program Hedefleri ve Stratejik Plan İlişkisi..... | 41 |
| Tablo 23.Faaliyetlerden Sorumlu Harcama Birimleri..... | 100 |
| Tablo 24. Performans Gösterlerinin İzlenmesinden Sorumlu Birimler..... | 102 |

GRAFİKLER

| | |
|--|----|
| Grafik 1. Akademik Personelin Unvanlarına Göre Dağılımı | 30 |
| Grafik 2. Yıllar İtibariyle Öğrenci Sayıları Gelişimi | 32 |
| Grafik 3. Stratejik Plan Hedeflerinin Amaçlara Göre Dağılımı | 38 |





I. GENEL BİLGİLER



Yalova Üniversitesi; 22 Mayıs 2008 tarihli ve 5765 Sayılı, Yükseköğretim Kurumları Teşkilâtı Kanununda ve Yükseköğretim Kurumları Öğretim Elemanlarının Kadroları Hakkında Kanun Hükmünde Kararname ile Genel Kadro ve Usulü Hakkında Kanun Hükmünde Kararnameye Ekli Cetvellerde Değişiklik Yapılmasına Dair Kanun ile kurulan dokuz üniversiteden biridir.

Üniversitemiz kurulduğu günden bu yana gerek öğrenci ve personel sayısı gerekse akademik birim itibarıyla hızlı bir gelişme göstermektedir. Üniversitemiz bünyesinde 2019 yılı itibarıyla Mühendislik Fakültesi, Hukuk Fakültesi, İktisadi ve İdari Bilimler Fakültesi, İslami İlimler Fakültesi, Sanat ve Tasarım Fakültesi, Sağlık Bilimleri Fakültesi ve Spor Bilimleri Fakültesi olmak üzere 7 fakülte bulunmaktadır. Aynı zamanda, Sosyal Bilimler Enstitüsü ve Fen Bilimleri Enstitüsü olmak üzere 2 enstitü; Yalova Meslek Yüksekokulu, Armutlu Meslek Yüksekokulu, Çınarcık Meslek Yüksekokulu, Termal Meslek Yüksekokulu ve Altınova Meslek Yüksekokulu olmak üzere 5 meslek yüksekokulu ile Yabancı Diller Yüksekokulu ile toplamda 15 akademik birimde eğitim öğretime devam edilmektedir. Rektörlüğe bağlı akademik birimler altında; 12 araştırma merkezi, 2 bölüm ve 5 birim faaliyet göstermektedir. Üniversitemiz idari faaliyetlerini ise sekiz daire başkanlığı, hukuk müşavirliği, döner sermaye, iç denetim ve üç birim müdürlüğü ile yürütmektedir.

Üniversitemiz bünyesinde; 2019 yıl sonu itibarıyla, Mühendislik Fakültesinde 1851, İktisadi ve İdari Bilimler Fakültesinde 3188, Hukuk Fakültesinde 1063, İslami İlimler Fakültesinde 457, Sanat ve Tasarım Fakültesinde 311, Sosyal Bilimler Enstitüsünde 839, Fen Bilimleri Enstitüsünde 330, Yalova Meslek Yüksekokulunda 2656, Armutlu Meslek Yüksekokulunda 535, Çınarcık Meslek Yüksekokulunda 2169, Termal Meslek Yüksekokulunda 694 ve Altınova Meslek Yüksekokulunda 85 olmak üzere toplam 14.383 öğrenci eğitim öğretime devam etmektedir.

A. GÖREV YETKİ VE SORUMLULUKLAR

Üniversiteler, Anayasanın 130' uncu maddesinde; çağdaş eğitim öğretim esaslarına dayanan bir düzen içinde milletin ve ülkenin ihtiyaçlarına uygun insan gücü yetiştirmek amacı ile ortaöğretime dayalı çeşitli düzeylerde eğitim öğretim, bilimsel araştırma, yayın ve danışmanlık yapmak, ülkeye ve insanlığa hizmet etmek üzere çeşitli birimlerden oluşan kamu tüzel kişiliğine ve bilimsel özerkliğe sahip kurumlar olarak tanımlanmıştır.



Yükseköğretimde amaç ve ilkeleri belirleyen ve bütün yükseköğretim kurumlarının ve üst kuruluşlarının teşkilatlanma, işleyiş, görev, yetki ve sorumlulukları ile eğitim-öğretim, araştırma, yayım, öğretim elemanları, öğrenciler ve diğer personel ile ilgili esasları düzenleyen 2547 Sayılı Yükseköğretim Kanunu'nda Üniversitemizin görevleri aşağıdaki şekilde belirlenmiş bulunmaktadır.

- Çağdaş uygarlık ve Eğitim-öğretim esaslarına dayanan bir düzen içinde, toplumun ihtiyaçları ve kalkınma planları ilke ve hedeflerine uygun ve ortaöğretime dayalı çeşitli düzeylerde eğitim-öğretim, bilimsel araştırma, yayım ve danışmanlık yapmak,
- Kendi ihtisas gücü maddi kaynaklarını rasyonel, verimli ve ekonomik şekilde kullanarak, milli eğitim politikası ve kalkınma planları ilke ve hedefleri ile Yükseköğretim Kurulu tarafından yapılan plan ve programlar doğrultusunda, ülkenin ihtiyacı olan dallarda ve sayıda insan gücü yetiştirmek,
- Türk toplumunun yaşam düzeyini yükseltici ve kamuoyunu aydınlatıcı bilim verilerini söz, yazı ve diğer araçlarla yaymak,
- Örgün, yaygın, sürekli ve açık eğitim yoluyla toplumun özellikle sanayileşme ve tarımda modernleşme alanlarında eğitilmesini sağlamak,
- Ülkenin bilimsel, kültürel, sosyal ve ekonomik yönlerde ilerlemesini ve gelişmesini ilgilendiren sorunlarını, diğer kuruluşlarla işbirliği yaparak, kamu kuruluşlarına önerilerde bulunmak suretiyle öğretim ve araştırma konusu yapmak, sonuçlarını toplumun yararına sunmak ve kamu kuruluşlarınca istenecek inceleme ve araştırmaları sonuçlandırarak düşüncelerini ve önerilerini bildirmek,
- Eğitim-öğretim seferberliği içinde örgün, yaygın, sürekli ve açık eğitim hizmetini üstlenen kurumlara katkıda bulunacak önlemleri almak,
- Bölgemizdeki tarım ve sanayinin gelişmesine ve ihtiyaçlarına uygun meslek elemanlarının yetişmesine ve bilgilerinin gelişmesine katkıda bulunmak; sanayi, tarım ve sağlık hizmetleri ile diğer hizmetlerde modernleşmeyi, üretimde artışı sağlayacak çalışma ve programlar yapmak, uygulamak ve yapılanlara katılmak, bununla ilgili kurumlarla işbirliği yapmak ve çevre sorunlarına çözüm getirici önerilerde bulunmak,
- Eğitim teknolojisini üretmek, geliştirmek, kullanmak, yaygınlaştırmak,



- Yükseköğretimin uygulamalı yapılmasına ait eğitim-öğretim esaslarını geliştirmek, döner sermaye işletmelerini kurmak, verimli çalıştırmak ve bu faaliyetlerin geliştirilmesine ilişkin gerekli düzenlemeleri yapmaktır.

B. TEŞKİLAT YAPISI

1.ÖRGÜT YAPISI

Tablo 1. Üniversite Organları

| ÜNİVERSİTE ORGANLARI | |
|---|--------------------------------------|
| REKTÖR | |
| Prof. Dr. Suat CEBECİ | |
| ÜNİVERSİTE SENATOSU | |
| Rektör | Prof. Dr. Suat CEBECİ |
| Rektör Yardımcısı | Prof. Dr. Mustafa ÖKSÜZ |
| Rektör Yardımcısı | Prof. Dr. Orhan TORKUL |
| Rektör Yardımcısı | Prof. Dr. Derya GÜROY |
| Hukuk Fakültesi Dekan V. | Prof. Dr. Fethi GÜNGÖR |
| Hukuk Fakültesi | Dr.Öğr. Üyesi Peri URAN MURPHY |
| İktisadi ve İdari Bilimler Fakültesi Dekanı | Prof. Dr. Metin Çancı |
| İktisadi ve İdari Bilimler Fakültesi | Prof. Dr. Muharrem ES |
| İslami İlimler Fakültesi Dekanı | Prof. Dr. Alican DAĞDEVİREN |
| İslami İlimler Fakültesi | Prof. Dr. Muharrem ÖNDER |
| Mühendislik Fakültesi Dekanı | Prof. Dr. Mustafa ÖZTAŞ |
| Mühendislik Fakültesi | Prof. Dr. Hüseyin YILDIRIM |
| Sanat ve Tasarım Fakültesi Dekan V. | Prof. Dr. Candan DEDELİOĞLU |
| Sanat ve Tasarım Fakültesi | Doç. Dr. Nurdan Çetin YERLİKAYA |
| Sağlık Bilimleri Fakültesi | Prof. Dr. Rabia HACIHASANOĞLU AŞILAR |
| Spor Bilimleri Fakültesi | Prof. Dr. Murat AZALTUN |
| Fen Bilimleri Enstitüsü Müdürü | Prof. Dr. Jülide Hızal YÜCESOY |



| | |
|---|--------------------------------------|
| Sosyal Bilimler Enstitüsü Müdürü | Doç.Dr. Mehmet Gökhan GENEL |
| Yabancı Diller Yüksekokulu Müdürü | Dr. Öğr. Üyesi Mehmet Ali UĞUR |
| Armutlu Meslek Yüksekokulu Müdürü | Dr. Öğr. Üyesi Serhan MANTOĞLU |
| Çınarcık Meslek Yüksekokulu Müdürü | Öğr. Gör. Bayram KARAKURT |
| Termal Meslek Yüksekokulu Müdürü | Prof. Dr. Bülent YİĞİT |
| Yalova Meslek Yüksekokulu Müdürü | Prof. Dr. Fikret YÜKSEL |
| Altınova Meslek Yüksekokulu Müdürü | Öğr. Gör. Hakan KAHRAMANER |
| Genel Sekreter | Ömer Naci FİDAN |
| ÜNİVERSİTE YÖNETİM KURULU ÜYELERİ | |
| Rektör | Prof. Dr. Suat CEBECİ |
| Hukuk Fakültesi Dekan V. | Prof. Dr. Fethi GÜNGÖR |
| İktisadi ve İdari Bilimler Fakültesi Dekanı | Prof. Dr. Metin ÇANCI |
| İslami İlimler Fakültesi Dekanı | Prof. Dr. Alican DAĞDEVİREN |
| Mühendislik Fakültesi Dekanı | Prof. Dr. Mustafa ÖZTAŞ |
| Sanat ve Tasarım Fakültesi Dekan V. | Prof. Dr. Candan DEDELİOĞLU |
| Sağlık Bilimleri Fakültesi Dekanı | Prof. Dr. Rabia HACIHASANOĞLU AŞILAR |
| Spor Bilimleri Fakültesi Dekanı | Prof. Dr. Murat AZALTUN |
| Üye | Prof. Dr. Mustafa ÖKSÜZ |
| Üye | Prof. Dr. Orhan TORKUL |
| Üye | Prof. Dr. İsmail ADAK |



1.1. Yalova Üniversitesi Teşkilat Yapısı

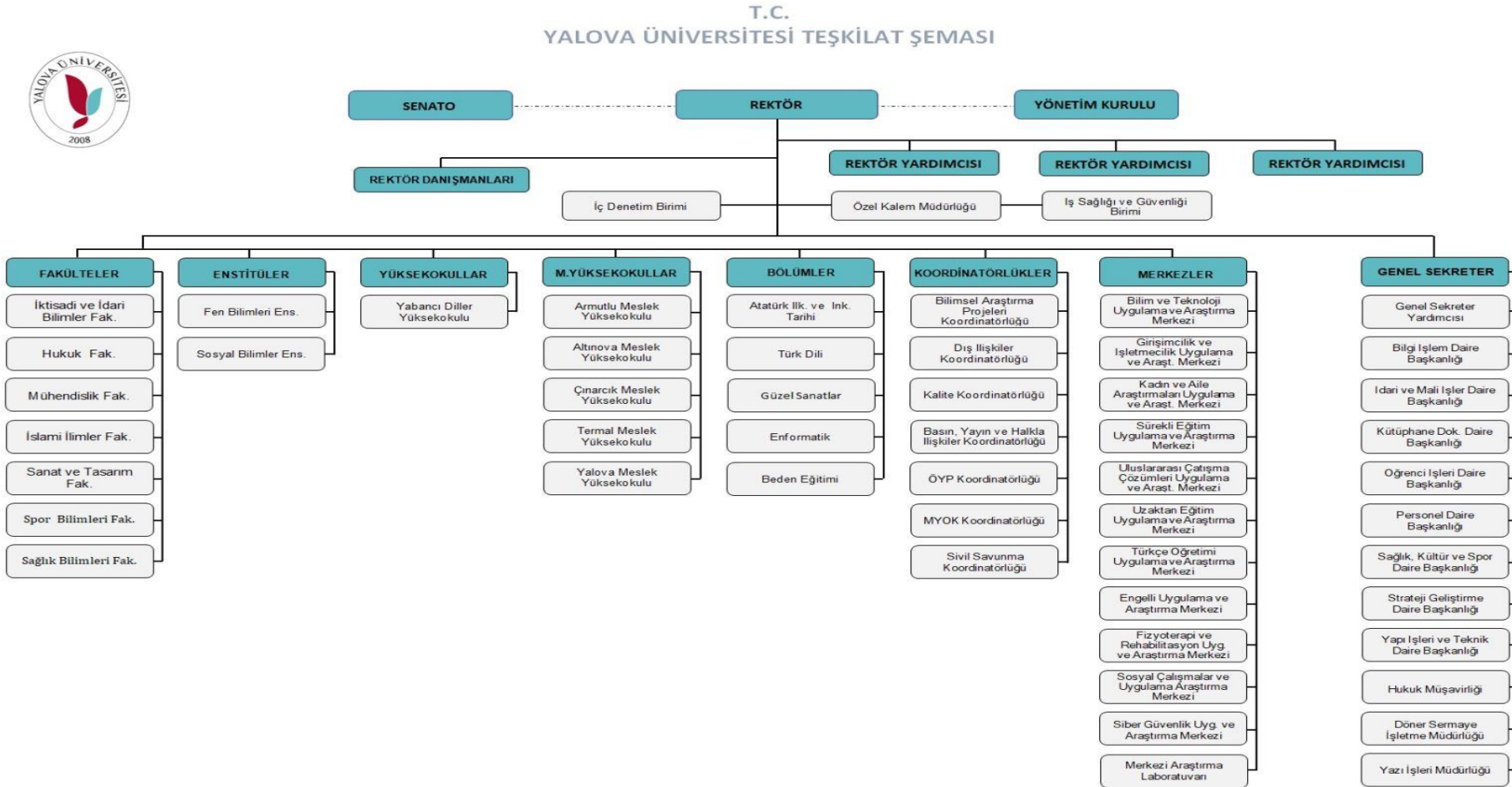

C. FİZİKSEL KAYNAKLAR

1. FİZİKİ YAPI

Yalova Üniversitesi, 2020 yılı itibarıyla, il merkezinde merkez yerleşke ile birlikte dört farklı yerde ve üç ilçe merkezinde hizmet vermekte olup; kullanmakta olduğu kapalı alan toplamı 93.915 m²'dir.

1.1. Eğitim-Öğretim Birimleri

Rektörlük

Rektörlük Binası, 2017 yılı itibarıyla Yalova Üniversitesi Merkez Yerleşkesinde hizmete girmiştir. Binada; Rektörlük, Sosyal ve Fen Bilimleri Enstitüleri, Özel Kalem Müdürlüğü, Genel Sekreterlik, Yazı İşleri Müdürlüğü, Daire Başkanlıkları ve Hukuk Müşavirliği ile diğer idari birimler hizmet vermektedir.



Yapım Yılı : 2017

Kapalı Alan : 12.197 m²

Toplantı Salonu Sayısı : 6

Ofis Sayısı : 63

Safran Yerleşkesi

Safran Yerleşkesinde; Yalova Meslek Yüksekokulu ve İslami İlimler Fakültesi bulunmaktadır.



İslami İlimler Fakültesi

| | |
|------------------------|------------------------|
| Kapalı Alan | : 5.088 m ² |
| Derslik Sayısı | : 14 |
| Eğitim Salonu | : 1 |
| Yemekhane Sayısı | : 2 |
| Toplantı Salonu Sayısı | : 1 |
| Kantin Sayısı | : 2 |
| Ofis Sayısı | : 70 |
| Kütüphane Sayısı | : 1 |

Yalova Meslek Yüksekokulu

| | |
|-------------------------|------------------------|
| Kapalı Alan | : 4.461 m ² |
| Derslik Sayısı | : 19 |
| Laboratuvar Sayısı | : 12 |
| Toplantı Salonu Sayısı | : 1 |
| Konferans Salonu Sayısı | : 1 |
| Ofis Sayısı | : 41 |

Yabancı Diller Yüksekokulu

Yabancı Diller Yüksekokulu merkez yerleşkede eğitim-öğretim hizmetlerine devam etmekte olup, aynı binada Yalova Üniversitesi Sürekli Eğitim Uygulama ve Araştırma Merkezi (YÜSEM) de faaliyet göstermektedir.



| | |
|------------------------|------------------------|
| Yapım Yılı | : 2014 |
| Kapalı Alan | : 4.541 m ² |
| Toplantı Salonu Sayısı | : 6 |
| Ofis Sayısı | : 63 |

Hukuk Fakültesi

Hukuk Fakültesi, 2019 yılı itibarıyla Merkez Yerleşke 'de bulunan binasında eğitim-öğretim faaliyetlerine devam etmektedir.



| | |
|----------------|------------------------|
| Yapım Yılı | : 2015 |
| Kapalı Alan | : 6.507 m ² |
| Derslik Sayısı | : 8 |
| Ofis Sayısı | : 40 |

İktisadi ve İdari Bilimler Fakültesi

İktisadi ve İdari Bilimler Fakültesi, 2019 yılı itibarıyla Merkez Yerleşke 'de eğitim-öğretim faaliyetlerine devam etmektedir.



| | |
|------------------|-------------------------|
| Yapım Yılı | : 2015 |
| Kapalı Alan | : 11.385 m ² |
| Derslik Sayısı | : 22 |
| Ofis Sayısı | : 76 |
| Yemekhane Sayısı | : 1 |

Mühendislik Fakültesi

Merkez yerleşkede yer alan binada eğitim-öğretim faaliyetleri devam etmektedir.



| | |
|--------------------|-------------------------|
| Yapım Yılı | : 2016 |
| Kapalı Alan | : 11.176 m ² |
| Derslik Sayısı | : 18 |
| Laboratuvar Sayısı | : 24 |
| Ofis Sayısı | :79 |

İslami İlimler Fakültesi Binası



Planlanan Kapalı Alan : 12.415 m²

Armutlu Meslek Yüksekokulu

2013 yılından itibaren 9.974 m² kapalı alana sahip olan Armutlu Meslek Yüksekokulu binası hizmet vermeye devam etmektedir.



| | |
|-------------------------|------------------------|
| Yapım Yılı | : 2014 |
| Kapalı Alan | : 7.576 m ² |
| Derslik Sayısı | : 13 |
| Laboratuvar Sayısı | : 13 |
| Toplantı Salonu Sayısı | : 1 |
| Konferans Salonu Sayısı | : 1 |
| Ofis Sayısı | : 21 |
| Etüt-Çalışma Odası | : 1 |
| Kütüphane | : 1 |
| Yemekhane Sayısı | : 2 |
| Kantin Sayısı | : 1 |

Çınarcık Meslek Yüksekokulu

Çınarcık Meslek Yüksekokulu toplam 9.725 m² kapalı alana sahip yerleşkesinde hizmet vermeye devam etmektedir.



| | |
|--------------------------------|------------------------|
| Yapım Yılı | : 2014 |
| Kapalı Alan | : 6.814 m ² |
| Derslik Sayısı | : 14 |
| Laboratuvar Sayısı | : 4 |
| Toplantı Salonu Sayısı | : 1 |
| Ofis Sayısı | : 22 |
| Klüp Odası Sayısı | : 1 |
| Kütüphane-Çalışma Odası Sayısı | : 1 |
| Yemekhane | : 1 |
| Kantin | : 1 |

Termal Meslek Yüksekokulu

Termal MYO; toplam 7.725 m² kapalı alana sahip eğitim binasında eğitim öğretim hizmetlerini sürdürmektedir.



| | |
|-------------------------|------------------------|
| Kapalı Alan | : 7.725 m ² |
| Derslik Sayısı | : 10 |
| Laboratuvar Sayısı | : 2 |
| Konferans Salonu Sayısı | : 1 |
| Ofis Sayısı | : 9 |
| Yemekhane Sayısı | : 1 |
| Kantin Sayısı | : 1 |

Merkezi Derslikler Binası

4.116 m²'lik kapalı alana sahip Merkezi Derslikler binasında Kütüphane ve Mühendislik Fakültesinin bazı bölümleri, 5 Adet laboratuvar ve 16 adet derslikle hizmet vermektedir.



| | |
|--------------------|------------------------|
| Yapım Yılı | : 2014 |
| Kapalı Alan | : 4.116 m ² |
| Derslik Sayısı | : 35 |
| Laboratuvar Sayısı | : 5 |
| Ofis Sayısı | : 81 |
| Yemekhane Sayısı | : 1 |

Merkezi Araştırma Laboratuvarı

2.435 m²'lik kapalı alana sahip Merkezi Araştırma Laboratuvarında 12 adet laboratuvar bulunmakta olup, Merkez Yerleşke'de hizmet vermeye başlamıştır.



Yapım Yılı : 2015

Kapalı Alan : 2435 m²

Laboratuvar Sayısı : 12

Sosyal Tesis Binası

Merkez yerleşkede 2018 yılı sonu itibariyle inşaatı biten binanın 2019-2020 eğitim öğretim döneminde aktif kullanılması beklenmektedir.



| | |
|-----------------------|------------------------|
| Başlangıç Tarihi | : 02.08.2017 |
| Bitiş Tarihi | : 18.12.2018 |
| Tamamlanma Durumu | : %100 |
| Planlanan Kapalı Alan | : 3.186 m ² |

Merkezi Yemekhane ve Mutfak Binası

1733 m²'lik kapalı alana sahip Merkezi Yemekhane ve Mutfak Binası Merkez Yerleşke'de hizmetine başlamıştır.

Ek Hizmet Binası

Üniversitemizin sahip olduğu 940.000 m² lik yerleşke alanında 1832 m²'lik binada 13 adet sınıf, 2 kulüp odası ve 1 adet konferans salonu ile eğitim-öğretim hizmeti verilmektedir.

Spor Tesisleri

- Açık Halı Saha
- Açık Voleybol Sahası
- Açık Basketbol Sahası
- Çok Amaçlı Kapalı Spor Salonu
- Kapalı Halı Saha Spor Tesisleri



Üniversitemiz tüm birimlerinin kapalı alan büyüklükleri ile mülkiyet durumlarına ilişkin bilgiler Tablo 2, 3 ve 4' te gösterilmektedir.

Tablo 2. Kapalı Alanların Dağılımı

| YERLEŞKE ADI | MÜLKİYET TÜRÜ | | | | | KAPALI ALANI (m ²) |
|-------------------|--|-----------------|--------------------------|-------|------|--------------------------------|
| | ÜNİVERSİTE | TAHSİS | | | KİRA | |
| | | HAZİNE TAHSİSLİ | BELEDİYE TAHSİSLİ | DİĞER | | |
| Merkez Yerleşke | Rektörlük Binası | | | | | 12.197 |
| | Yabancı Diller Yüksek Okulu Binası | | | | | 4.541 |
| | Merkezi Kütüphane ve Enstitüler | | | | | 4.116 |
| | Hukuk Fakültesi Binası | | | | | 6.507 |
| | İ.İ.B.F. Fakülte Binası | | | | | 11.385 |
| | Merkezi Araştırma Laboratuvarı | | | | | 2.435 |
| | Sanat Tasarım Fakültesi Binası | | | | | 2.339 |
| | Mühendislik Fakültesi Binası | | | | | 11.176 |
| | Merkezi Öğrenci Yemekhanesi | | | | | 1.618 |
| | Kapalı Futbol Sahası | | | | | 1.696 |
| | Kapalı Basketbol Sahası | | | | | 771 |
| | Mühendislik Fakültesine ait AR-GE Laboratuvarı | | | | | 281 |
| Safran Yerleşkesi | | | İslami İlimler Fakültesi | | | 5.088 |

| | | | | | | |
|---------------------|-----------------------------------|--|---|------------------------------------|--|---------------|
| | | | Yalova MYO Binası | | | 4.461 |
| Armutlu Yerleşkesi | Armutlu MYO Binası | | | | | 7.576 |
| Çınarcık Yerleşkesi | Çınarcık MYO Binası | | | | | 6.814 |
| Termal Yerleşkesi | | | | Termal MYO Binası * (A-B-C Blok) | | 7.725 |
| Altınova Yerleşkesi | | | Altınova MYO | | | 2.756 |
| Diğer Yerleşkeler | | | Armutlu Myo Uygulama Yönetim Prefabrik Binası | | | 75 |
| | | | Armutlu Alg ve Balık Yetiştiriciliği Ünitesi | | | 80 |
| | | | Su Ürünleri Uygulama Binası | | | 146 |
| | *Termal İlçesinde Arazi 29.291 | | | | | |
| TOPLAM | | | | | | 93.915 |

* Orman ve Su İşleri Bakanlığından Tahsis Edilmiştir.

Tablo 3. Yerleşkelerin Fonksiyonel Dağılımı

| NO | YERLEŞKE ADI | YERLEŞKENİN KULLANIM AMACI | ALANI (m ²) |
|----|--------------------------|--|-------------------------|
| 1 | MERKEZ YERLEŞKE | Eğitim Binaları, AR-GE Alanları Sosyal Donatı Alanları (Spor, Kültür, Barınma, Beslenme ve Diğer Yaşam Alanları) Park Alanları, Yollar | 745.426,30 |
| 2 | SAFRAN YERLEŞKESİ | Eğitim Binaları | 10.901 |

| | | | |
|---------------|----------------------------|------------------------|----------------|
| 3 | ARMUTLU YERLEŞKESİ | Eğitim Binaları, Diğer | 47.941 |
| 4 | ÇINARCIK YERLEŞKESİ | Eğitim Binaları | 14.878 |
| 5 | TERMAL YERLEŞKESİ | Eğitim Binaları | 21.500 |
| | ALTINOVA YERLEŞKESİ | Eğitim Binaları | 775 |
| TOPLAM | | | 841.421 |

Tablo 4. Kamu Kurum ve Kuruluşlarına Tahsis Edilen, Ortak Kullanım ve İrtifak Hakkı Tesisi İçin Verilen Taşınmazlar

| NO | ADINA TAHSİS EDİLEN | ORTAK KULLANIMA VERİLEN | İRTİFAK HAKKI TESİSİ İÇİN VERİLEN | AMACI | ALANI (m ²) |
|----|-----------------------------------|-------------------------|-----------------------------------|---|-------------------------|
| 1 | YURTKUR | | | 3.000 Kişilik Yurt Yapmak Üzere | 92.075 |
| 2 | SAĞLIK BAKANLIĞI 112 ACİL SERVİSİ | | | | 8.015 |
| 3 | AFET Ve ACİL DURUM MÜDÜRLÜĞÜ | | | Eğitim Ve Tatbikat Alanı Olarak Kullanılmak Üzere | 10.000 |



1.2. Eğitim Alanları

Tablo 5. Eğitim Alanları, Sayıları ve Kapasiteleri

| Eğitim Alanı | Amfi | Sınıf | Toplam |
|----------------|----------|------------|------------|
| 0-50 Kişilik | - | 88 | 88 |
| 51-75 Kişilik | - | 51 | 51 |
| 76-100 Kişilik | 2 | 21 | 23 |
| Diğer | 5 | 1 | 6 |
| Toplam | 7 | 161 | 168 |

1.3. Taşıtlar

Tablo 6. Taşıtlar

| Taşıtın Cinsi | Kuruma Ait Taşıtlar | Hizmet Alımı Yoluyla Edinilmiş Taşıtlar | Toplam |
|----------------------|---------------------|---|-----------|
| Minibüs | 1 | - | 1 |
| Midibüs | 2 | - | 2 |
| Kamyonet | 1 | - | 1 |
| Binek Araç | 5 | 3 | 8 |
| Motosiklet | - | - | - |
| Traktör | 1 | - | 1 |
| Elektrikli Bisiklet | 3 | - | 3 |
| Diğer (ATV,Bisiklet) | 1 | - | 1 |
| Toplam | 14 | 3 | 17 |

1.4. Sosyal Alanlar

1.4.1. Yemekhaneler, Kantinler ve Kafeteryalar

Tablo 7. Yemekhaneler, Kantinler, Kafeteryalar

| Birim Adı | Sayısı | Kapasitesi |
|-----------------------------|-----------|--------------|
| Öğrenci Yemekhanesi | 5 | 1355 |
| Personel Yemekhanesi | 4 | 347 |
| Kantin | 8 | 805 |
| Toplam | 17 | 2.507 |

1.4.2.Lojmanlar

Tablo 8. Lojmanlar

| Lojmanlar | | | | |
|------------------|---------------|---------------|-----|--------------------------------|
| Lojman Tipi | Lojman Sayısı | Sayısı (Adet) | | Kapalı Alanı (m ²) |
| | | Dolu | Boş | |
| Kiralanmış Daire | 14 | 10 | 4 | 1368 m ² |
| Toplam | 14 | 10 | 4 | 1368 m ² |

1.4.3.Toplantı ve Konferans Salonları

Tablo 9. Toplantı ve Konferans Salonları

| Birim Adı | Yerleşke Adı | Adedi | | | Alan (m ²) | Kapasite (Kişi) |
|--------------------------------------|-----------------|-----------------|------------------|---------------|------------------------|-----------------|
| | | Toplantı Salonu | Konferans Salonu | Eğitim Salonu | | |
| Senato Toplantı Salonu | Merkez Yerleşke | 1 | - | - | 81,04 | 20 |
| Genel Sekreterlik Toplantı Salonu | Merkez Yerleşke | 1 | - | - | 20,37 | 15 |
| Mühendislik Fakültesi | Merkez Yerleşke | 5 | - | - | 189 | 75 |
| İslami İlimler Fakültesi | Safran | - | - | 3 | 75 | 55 |
| SBE | Merkez Yerleşke | 1 | - | - | 30 | 20 |
| Hukuk Fakültesi | Merkez Yerleşke | 1 | - | - | - | 25 |
| İktisadi ve İdari Bilimler Fakültesi | Merkez Yerleşke | 5 | 1 | 22 | 1975,63 | 1490 |
| Sanat ve Tasarım Fakültesi | Merkez Yerleşke | 1 | - | - | 40 | 30 |
| FBE | Merkez Yerleşke | - | - | 1 | 24 | 28 |
| Yabancı Diller YO | Merkez Yerleşke | 1 | - | - | 75 | 35 |
| Yalova MYO | Safran | - | 1 | - | 120 | 110 |
| Yalova MYO | Safran | 1 | - | - | 110 | 30 |
| Termal MYO | Termal | 1 | - | - | 34,89 | 15 |

| | | | | | | |
|---------------|-----------------|-----------|----------|-----------|----------------|-------------|
| Termal MYO | Termal | - | 1 | - | 132,79 | 144 |
| Armutlu MYO | Armutlu | 1 | - | - | 65 | 20 |
| Armutlu MYO | Armutlu | - | 1 | - | 80 | 110 |
| Çınarcık MYO | Çınarcık | 1 | - | - | 40 | 23 |
| SKS | Merkez Yerleşke | - | 2 | - | 270 | 279 |
| SGDB | Merkez Yerleşke | 1 | - | - | 12 | 15 |
| BİDB | Merkez Yerleşke | - | - | 1 | 26 | 11 |
| YİTDB | Merkez Yerleşke | 1 | - | - | 30 | 20 |
| Toplam | | 22 | 6 | 27 | 3430,72 | 2570 |

2. BİLGİ ve TEKNOLOJİK KAYNAKLAR

Üniversitemizde kullanılan tüm bilgisayar, çevre aygıtları, ağ iletişimi ile yazılım ve donanımların günün şartlarına uygun şekilde geliştirilmesi için çalışmalar yürütülmektedir.

Önümüzdeki dönemlerde; Üniversitemizde yürütülmekte olan iş süreçlerinin büyük ölçüde elektronik ortama taşınması ve bu suretle daha esnek ve daha verimli bir çalışma ortamının oluşturulması hedeflenmektedir. Üniversitemizde kullanılmakta olan yazılımlar Tablo 10' da yer almaktadır.

Tablo 10. Yönetim Bilgi Sistemleri ve Kullanılan Yazılımlar

| Yazılım Adı | Kullanım amacı | Kullanan Birim |
|---|-----------------------------|----------------------------|
| ÜBYS Üniversite Bilgi Yönetim Sistemi | Yönetim Bilgi Sistemleri | Bütün Birimler |
| Stratejik Yönetim Sistemi | Performans Yönetimi | Bütün Birimler |
| İç Kontrol ve Risk Yönetimi Sistemi(KİOS) | İç Kontrol ve Risk Yönetimi | Bütün Birimler |
| EKAP | Satın Alma İşlemleri | Bütün Birimler |
| E-Bütçe | Bütçe İşlemleri | Bütün Birimler |
| Taşınır Kayıt ve Yönetim Sistemi (TKYS) | Taşınır İşlemleri | Bütün Birimler |
| Kamu Elektronik Bordro Sistemi (e-bordro) | Mali Hizmetler | Bütün Birimler ve Personel |

| | | |
|--|------------------------------|--|
| Kamu Personel Harcamaları Yönetim Sistemi | Mali Hizmetler | Personel Daire Başkanlığı |
| MYS | Mali Hizmetler | Bütün Birimler |
| OSKA | Satın Alma | Yapı İşleri ve Teknik Daire Başkanlığı, İdari ve Mali İşler Daire Başkanlığı |
| IBM Web Sphere RAD ve Web Sphere WAS | Bilgi İşlem | Bilgi İşlem Daire Başkanlığı |
| Oracle 11g | Bilgi İşlem | Bilgi İşlem Daire Başkanlığı |
| WinSvrStd 2012 R2, WinSvrDataCtr 2012R2 WinSvrCAL 2012 Lisansı | Bilgi İşlem | Bilgi İşlem Daire Başkanlığı |
| Sanallaştırma Yazılımı | Bilgi İşlem | Bilgi İşlem Daire Başkanlığı |
| Antikor Güvenlik Yazılımı | Güvenlik | Bütün Birimler |
| Personel Bilgi Sistemi | Personel İşlemleri | Personel Daire Başkanlığı |
| AMP Yazılım | Keşif, metraj, icmal vb. | Yapı İşleri ve Teknik D. Bşk. |
| Final Cut | Video Montaj | Basın ve Halkla İlişkiler Müd. |
| Kütüphane Bilgi Sistemi (Yordam BT) | Kütüphane Hizmetleri | Kütüphane ve Dokümantasyon D.Bşk. |
| Öğrenci Bilgi Sistemi | Eğitim Hizmetleri | Öğrenci İşleri Daire Başkanlığı ve Akademik Birimler |
| Jalık | Eğitim-Üretim (Balık Takibi) | Armutlu MYO |
| Uzaktan Eğitim Yönetim Sistemi Yazılımı | Eğitim | UZEM |
| Bikom Optik Okuma Yazılımı | Eğitim | Yabancı Diller Yüksekokulu |
| Medix AHBS V2 Yazılım | Aile Hekimliği Hizmetleri | Sağlık Kültür ve Spor Daire Başkanlığı |
| Netsupport Scholl | Eğitim | Çınarcık MYO |
| ProxGoldNav | Eğitim | Çınarcık MYO |
| Multimedya Yazılımı | Eğitim | Yabancı Diller Yüksekokulu |

| | | |
|--|----------------------------------|-------------------------------|
| Bikom Optik Okuma Yazılımı | Eğitim | Yabancı Diller Yüksekokulu |
| ANSYS Academic Teaching CFD | Eğitim | Mühendislik Fakültesi |
| PTV – Vissim (mikro) - Simülasyon Programı | Eğitim | Mühendislik Fakültesi |
| PTV – Visum (makro)- Simülasyon Programı | Eğitim | Mühendislik Fakültesi |
| ChemCAD Proses Simulasyon Yazılımı | Eğitim | Mühendislik Fakültesi |
| MATLAB Simulink Programı | Eğitim | Mühendislik Fakültesi |
| Ecognition Yazılım | Eğitim | Mühendislik Fakültesi |
| Arena 14,5 | Eğitim | Mühendislik Fakültesi |
| SQL | Eğitim | Mühendislik Fakültesi |
| Office 2010 Pro Plus | İdari ve Akademik Faaliyetler | Bütün Birimler |

Tablo 11. 2019 Yılında Alımı Yapılacak Olan Yönetim Bilgi Sistemleri ve Yazılımlar

| 2019 Yılı Hedefleri |
|---|
| Uygulama Sanallaştırma Yazılımı (Sistemsel ve tekniğe dayalı aksaklıkların ortadan kaldırılması) (Endüstri Mühendisliği) Bilgisayar Yazılım (Derslerde kullanılmak üzere1. SPSS 2. ARENA3. SmartPLS programlarına ihtiyaç duyulmaktadır.) |
| Ulaştırma Müh.-Bilgisayar yazılım alımı (SAP2000 V20 Ansys Workbench Tekla Structures Xsteel V22 ArcGIS 10.6 PTV Viswalk 10 Virtual Crash 4) |
| Oska veyahut Amp yazılımının alınması (Keşif, Metraj, Hakediş v.b işlerde Oska ve Amp gibi programa ihtiyaç vardır.) |
| İ.K.Ç.Ü "Üniversite Yönetim Bilgi Sistemi Alımı" (İzmir Katip Çelebi Üniversitesi İle Yalova Üniversitesi Arasında Yapılan Protokol kapsamında alınacak olan Bakım, destek ve güncelleme hizmeti) |
| Yeni Sistem Odası Kurulumu (Yeni Rektörlük Binasında Faaliyete Geçmesi Planlanan "Yeni Sistem Odası Projesi") |

2.1.Bilgisayar Sayıları

Tablo 12. Bilgisayar Sayıları

| Cinsi | İdari Amaçlı | Eğitim Amaçlı |
|---------------------|--------------|---------------|
| Masaüstü Bilgisayar | 618 | 787 |
| Dizüstü Bilgisayar | 223 | 42 |
| Tablet | 34 | - |
| Diğer | 1 | - |
| Toplam | 876 | 829 |



Tablo 13 Diğer Teknolojik Kaynaklar

| Cinsi | İdari Amaçlı | Eğitim Amaçlı |
|------------------------------|--------------|---------------|
| Akıllı Tahta | 1 | 47 |
| Projeksiyon | 15 | 236 |
| Tepegöz | - | 1 |
| Barkod Yazıcı | 2 | |
| Barkod Okuyucu | 8 | |
| Kimlik Baskı Makinesi | 2 | |
| Optik Okuyucu | - | 3 |
| Yazıcı | 299 | 28 |
| Fotokopi Makinesi | 45 | 7 |
| Faks | 16 | 1 |
| Fotoğraf Makinesi | 13 | 4 |
| Kameralar | 162 | 4 |
| Televizyonlar | 50 | 16 |
| Tarayıcılar | 33 | |
| Müzik Setleri | 3 | |
| Ses Sistemi | 15 | 30 |
| Ses Kayıt Cihazı | 1 | |
| Kamera Tripotu | 2 | |
| Kamera Tepe Işığı | 1 | |
| Fotoğraf Makinası Flash Işık | 2 | |
| Sabitleyici | 1 | |
| Mikroskoplar | | 10 |
| Baskı Makinesi | | 1 |
| DVD-ROM | 1 | 2 |
| Server | 3 | |
| Omurga Switch | 15 | 9 |
| Kenar Switch | 10 | |
| Gigabit Switch | 30 | |
| Harici Disk | 27 | |
| Firewall | 2 | |
| Pil şarj cihazı | 1 | |
| El Yaka Mikrofonu | 25 | |
| El Yaka Mikrofonu(Güvenlik) | 5 | |
| Evrak İmha Makinesi | 1 | |
| El Dedektörü (Güvenlik) | 13 | |
| Bekçi Tur Sistemi(Güvenlik) | 1 | |
| Telsiz | 12 | |



| | | |
|----------------------------|----|---|
| Telsiz(Güvenlik) | 20 | |
| Kağıt Öğütme Makinası | 1 | |
| Wireless Router | 19 | 3 |
| Otomatik Ödünç-İade Cihazı | | 2 |
| Katalog Tarama Cihazı | | 2 |
| Tanıtım Cihazı | | 1 |
| Köprüüstü Simülatörü | | |
| Steteskop | | 1 |
| Tansiyon Aletleri | | 1 |
| Oftalmoskop | | 1 |
| Radar Cihazları | | 1 |

2.2.Kütüphane Kaynakları

Üniversitemizde; Uluslararası MARC formatı özelliği ile Anglo-American Kataloglama Kuralları II çerçevesinde her türden kütüphane için sınırsız alanda basit, orta, ileri düzeyde veri girişi yapma imkânı sağlayan çok kullanıcı ve internet uyumlu bir kütüphane programı olan Yordam Kütüphane Bilgi Belge Otomasyon Programı kullanılmaktadır.

Kütüphanemiz ayrıca ANKOS ve ULAKBİM'in üyesi olup, Üniversite içi ve dışından gelen tüm kütüphaneler arası ödünç talepleri karşılanabilmektedir. Üniversitemiz akademik ve idari birimlerinden gelen talepler doğrultusunda ihtiyaç duyulan her türlü bilgi kaynağı da satın alma veya abonelik vasıtasıyla sağlamaktadır.

Tablo 14. Kütüphane Kaynakları

| Bilgi Kaynakları | Sayı |
|-------------------------------|---------|
| Kitap | 85.103 |
| Basılı Dergi | 200 |
| E-Kitap (Kütüphanemize ait) | 35.061 |
| E-Kitap (Kullanım hakkı olan) | 344.583 |
| Tez | 460 |
| DVD / VCD / CD | 437 |
| Veri tabanı | 32 |

3. İNSAN KAYNAKLARI

Üniversitemizde 483 akademik personelimiz, 209 adet idari personelimiz ve 108 de sürekli işçi olmak üzere toplam 800 personel bulunmaktadır.



3.1.Akademik Personel

3.1.1 Akademik Personel Sayıları

Tablo 15. Akademik Personel Sayıları

| Yıllar | Adet |
|--------|------|
| 2019 | 483 |

Grafik 1. Akademik Personelin Unvanlarına Göre Dağılımı

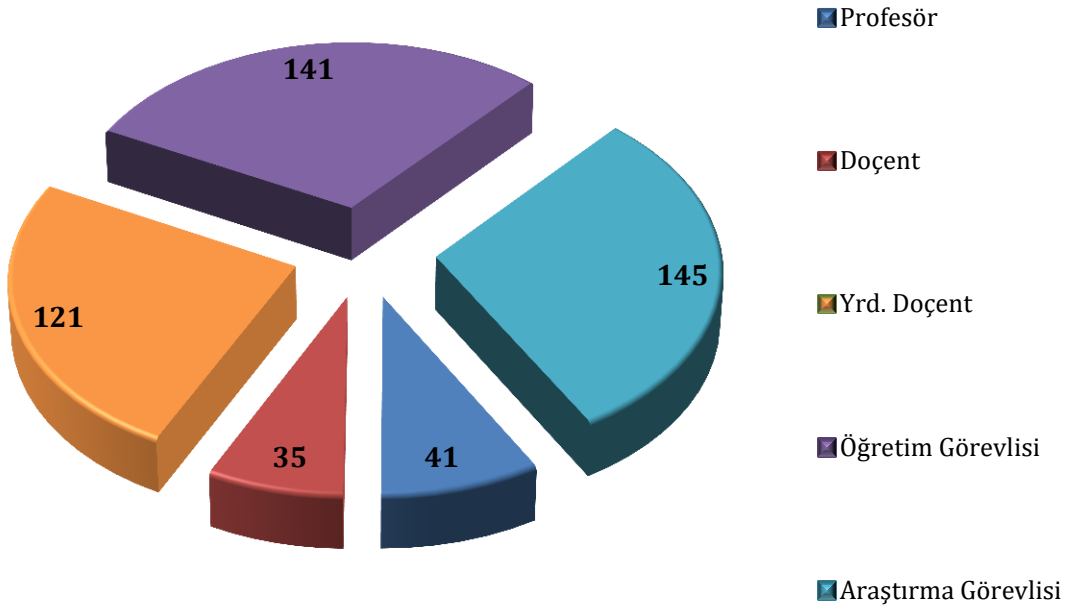

3.1.2. Akademik Personelin Kadro Doluluk Durumu ve İstihdam Şekline Göre Dağılımı

Üniversitemizde görev yapan akademik personelin tamamı tam zamanlı olarak istihdam edilmekte olup, kadro doluluk durumu ile ilgili bilgiler Tablo 16'da belirtilmiştir.



Tablo 16. Akademik Personelin Kadro Doluluk Durumuna Göre Dağılımı

| Unvan | Doluluk Oranına Göre | | | | İstihdam Şekline Göre | | |
|---------------------|----------------------|------------|-----------|------------|-----------------------|--------------|---|
| | Dolu | Boş | Saklı | Toplam | Tam Zamanlı | Yarı Zamanlı | |
| Profesör | 41 | 28 | 1 | 70 | 70 | - | |
| Doçent | 35 | 84 | 11 | 130 | 130 | - | |
| Dr.Öğr.Üyesi | 121 | 50 | - | 171 | 171 | - | |
| Öğretim Görevlisi | Ders Verecek | 96 | 129 | 20 | 290 | 290 | - |
| | Uyg. Bilimler | 9 | | | | | |
| | Zorunlu Ortak Ders | 36 | | | | | |
| Araştırma Görevlisi | 145 | 111 | - | 256 | 256 | - | |
| Toplam | 483 | 402 | 32 | 917 | 917 | 0 | |

3.2.İdari Personel

3.2.1.İdari Personel Sayıları

Tablo 17. İdari Personel Sayıları

| İdari Personel Sayıları | |
|-------------------------|-----|
| 2019 Yılı | 209 |

3.2.2.İdari Personelin Hizmet Sınıfına Göre Dağılımı

Tablo 18. İdari Personelin Hizmet Sınıfına Göre Dağılımı

| Hizmet Sınıfı | Dolu Kadro | Boş Kadro | Toplam |
|--|------------|------------|------------|
| Genel İdari Hizmetler Sınıfı | 158 | 157 | 315 |
| Sağlık Hizmetleri Sınıfı | 5 | 9 | 14 |
| Teknik Hizmetler Sınıfı | 36 | 42 | 78 |
| Eğitim ve Öğretim Hizmetleri Sınıfı | - | - | - |
| Avukatlık Hizmetleri Sınıfı | 1 | 2 | 3 |
| Din Hizmetleri Sınıfı | - | - | - |
| Yardımcı Hizmetler Sınıfı | 9 | 37 | 46 |
| Toplam | 209 | 247 | 456 |

D.SUNULAN HİZMETLER

1.Eğitim Hizmetleri

1.1. Öğrenci Sayıları

Tablo 19. Öğrenci Sayıları

| Öğrenci Sayıları | |
|------------------|--------|
| 2019 Yılı | 13.788 |

Grafik 2. Yıllar İtibariyle Öğrenci Sayıları Gelişimi

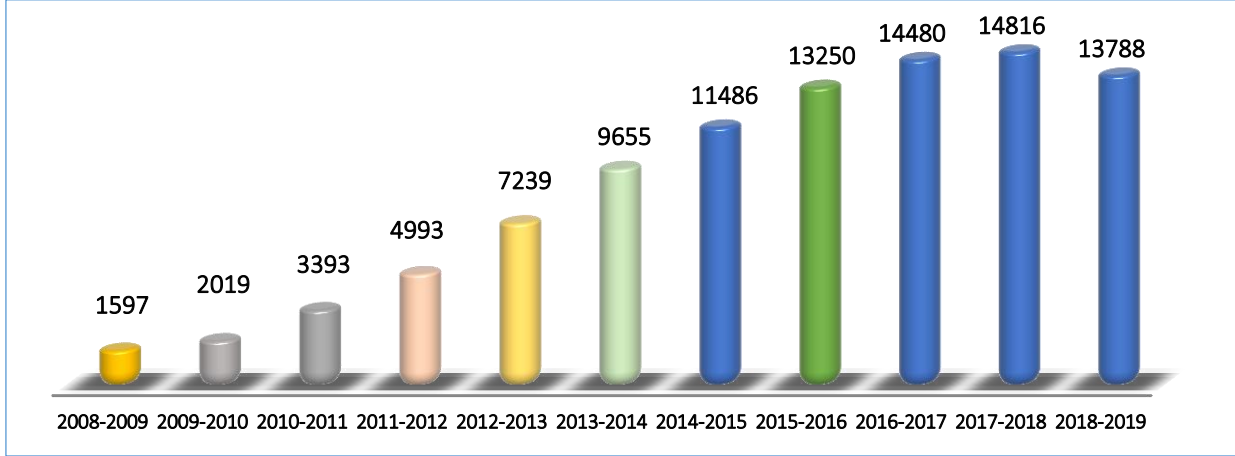

1.1.1.Örgün ve İkinci Öğretimde Öğrenim Gören Öğrenci Sayıları

Tablo 20. Örgün ve İkinci Öğretimde Öğrenim Gören Öğrenci Sayıları

| Akademik Birim | Öğretim Modeli | Kız | Erkek | Toplam |
|--------------------------------------|----------------------|-----|-------|-------------|
| Hukuk Fakültesi | 1. Öğretim | 488 | 565 | 1053 |
| İktisadi ve İdari Bilimler Fakültesi | 1. Öğretim | 990 | 874 | 1864 |
| İktisadi ve İdari Bilimler Fakültesi | 2. Öğretim | 636 | 636 | 1272 |
| İslami İlimler Fakültesi | 1. Öğretim | 230 | 140 | 370 |
| Mühendislik Fakültesi | 1. Öğretim | 659 | 988 | 1647 |
| Sanat ve Tasarım Fakültesi | 1. Öğretim | 91 | 89 | 180 |
| FAKÜLTELER TOPLAM | | | | 6386 |
| Fen Bilimleri Enstitüsü | Tezli Yüksek Lisans | 65 | 119 | 184 |
| Fen Bilimleri Enstitüsü | Tezsiz Yüksek Lisans | - | - | - |
| Fen Bilimleri Enstitüsü | Doktora | 16 | 12 | 28 |

| | | | | |
|-------------------------------------|----------------------|-----|------|---------------|
| Sosyal Bilimler Enstitüsü | Tezli Yüksek Lisans | 255 | 445 | 700 |
| Sosyal Bilimler Enstitüsü | Tezsiz Yüksek Lisans | 26 | 60 | 86 |
| Sosyal Bilimler Enstitüsü | Doktora | 59 | 91 | 150 |
| ENSTİTÜLER TOPLAM | | | | 1148 |
| Armutlu Meslek Yüksekokulu | 1. Öğretim | 331 | 227 | 558 |
| Armutlu Meslek Yüksekokulu | 2. Öğretim | - | - | - |
| Çınarcık Meslek Yüksekokulu | 1. Öğretim | 654 | 413 | 1067 |
| Çınarcık Meslek Yüksekokulu | 2. Öğretim | 496 | 359 | 855 |
| Termal Meslek Yüksekokulu | 1. Öğretim | 424 | 199 | 623 |
| Yalova Meslek Yüksekokulu | 1. Öğretim | 705 | 1445 | 2150 |
| Yalova Meslek Yüksekokulu | 2. Öğretim | 263 | 738 | 1001 |
| MESLEK YÜKSEKOKULLARI TOPLAM | | | | 6254 |
| GENEL TOPLAM | | | | 13.788 |

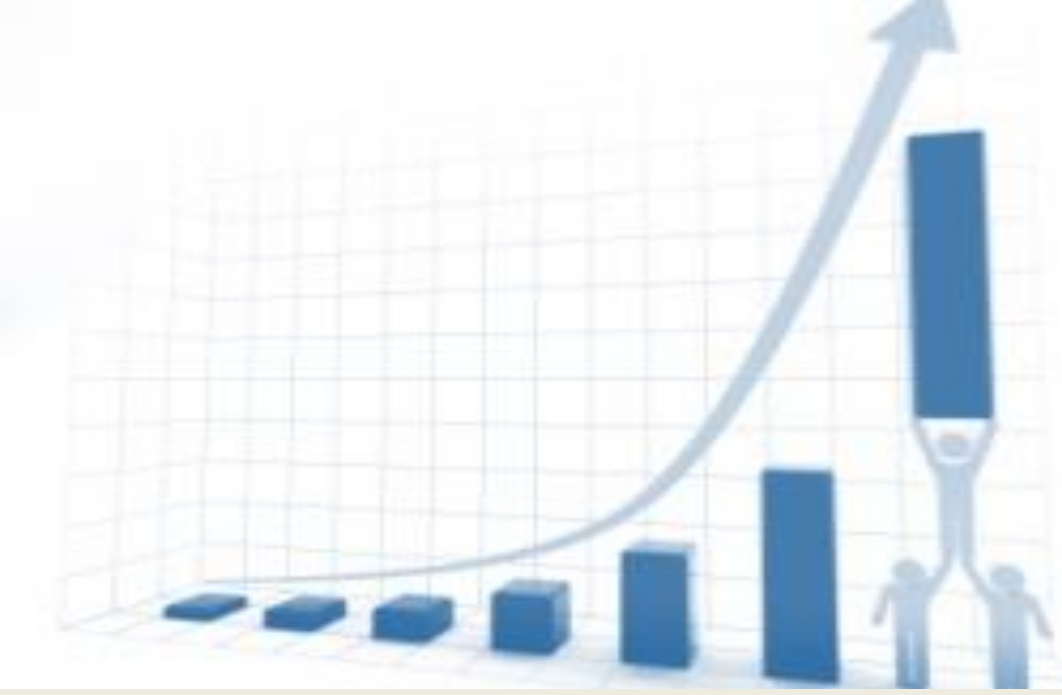

II. PERFORMANS BİLGİLERİ



A. TEMEL POLİTİKA VE ÖNCELİKLER

Üniversitemizin misyon ve vizyonu ile toplumun ve kurumsal normların kendisinden beklediği evrensel niteliklere ulaşabilmesi için gerçekleştirmesi gereken öncelikli amaç ve hedefleri; üst strateji belgelerinde yer alan temel politika ve öncelikler doğrultusunda yapılan kurum içi ve kurum dışı analizler sonucunda oluşturulan Yalova Üniversitesi 2019-2023 Stratejik Planında belirlenmiştir.

Stratejik Plan çalışmaları kapsamında; beş yıllık planlama dönemi içerisinde Üniversitemiz faaliyetlerini ve geleceğe yönelik stratejilerini etkileyebilecek değişim ve eğilimlerin belirlenmesi amacıyla; Onuncu Beş Yıllık Kalkınma Planı, Üst politika belgeleri, hükümet programları gibi ulusal ve bölgesel plan ve programlarda yer alan amaç, ilke ve politikalar incelenmiştir.

Bilgi toplumuna ve ekonomisine geçiş sürecinde toplumun Üniversitelerden beklentileri artmakta; üniversitelerden toplumun daha geniş bir kesimine eğitim vermesi, bölüm ve programların güncel ve uygulamaya yönelik olarak tasarlanarak mezunların iş bulabilmesini kolaylaştırması, üniversitelerin gerçekleştirmekte olduğu faaliyetlerle sürdürülebilir kalkınmaya yol göstermesi ve ulusal ve bölgesel kalkınmada etkin bir rol alması beklenmektedir.

Eğitim sisteminde; artan beklentileri karşılayacak, ekonominin ve işgücü piyasasının taleplerine cevap verecek ve özellikle gençlerin istihdam edilebilirliği artıracak yeni mekanizmalara ihtiyaç duyulmaktadır. Bu kapsamda; yeni kurulan üniversiteler başta olmak üzere, üniversitelerin nitelikli öğretim üyesi ihtiyacını karşılamak amacıyla yurtiçi ve yurtdışında hareketliliğin artırılması, öğretim üyesi yetiştirme programlarına ağırlık verilmesi gerekmektedir. Uluslararası hareketliliğin artırılması için eğitim ve öğretimin kalitesinin uluslararası standartlar doğrultusunda yükseltilmesi ve akredite edilmesi önem teşkil etmektedir. Ayrıca, hizmet süreçlerinde yer alan insan kaynağının niteliğinin artırılması; tüm çalışanların yetkin bir seviyeye ulaştırılması için tüm kurumlarda etkin bir insan kaynakları yönetim sisteminin kurulması, görev ve sorumlulukların performansa dayalı gerçekleştirilmesi de sunulan hizmetlerin kalitesinin artırılmasına katkı sağlayacaktır.

Üst strateji belgelerinin bir başka vurgusu da; hızlı gelişmeyi sınırlayan, teknoloji üretiminde yetersizlik, modern teknoloji kullanımının yaygınlaşmaması, nitelikli işgücü noksanlığı, yüksek katma değerli ürünlerin azlığı, yatırımcıların bilgiye erişimindeki zorluklar gibi yapısal nitelikteki sorunlardır.

Onuncu Kalkınma Planında da belirtildiği üzere; Nitelikli işgücünün yetiştirilmesinde uygulamalı eğitime ağırlık verilecek, akademisyenlerin ve öğrencilerin AR-GE ve girişimcilik faaliyetlerinin teşvik edilmesine özen gösterilecektir.



Bilginin ürüne dönüşmesini sağlamak için sanayicilerin ihtiyaçlarına cevap verecek, ekonomik ve teknolojik gelişime katkı sağlayacak sonuç-odaklı projelerin desteklenmesi, Üniversite-sanayi işbirliklerinin geliştirilmesi gerekmektedir. Bu amaca hizmet eden Teknoloji Geliştirme Bölgelerinin sayısının ve niteliğinin artırılması; üniversite-sanayi işbirliğinin geliştirilmesi, AR-GE faaliyetlerinin ülkenin sosyo-ekonomik gelişimine katkı sağlayabilmesi açısından üniversitelerdeki AR-GE insan gücü ve altyapısının özel sektör tarafından kullanılmasına ve bilginin ürüne dönüştürülmesine katkı sağlayacaktır.

Bu kapsamda; Ülkemizin yükseköğretim ile bilim, teknoloji, yenilik ve AR-GE alanında belirlenmiş olan temel öncelikleri kapsamında yapılan değerlendirmeler ile kurum içi ve kurum dışı paydaşlarımızla yapılan görüşmeler neticesinde; Üniversitemizin gelişmeye açık yönlerinin iyileştirilerek hedeflenen seviyeye ulaşabilmesi için; eğitim öğretim, bilimsel araştırma/yayın, girişimcilik ve toplumsal katkı fonksiyonlarına ilişkin öncelikli amaç ve hedefler oluşturulmuştur.

B. AMAÇ VE HEDEFLER

MİSYON, VİZYON, TEMEL DEĞERLER

1.1. Misyon

Öğretim, eğitim, araştırma ve sosyal faaliyetlerde kaliteyi ön planda tutan, bilimsel ve teknolojik donanımına sahip, etik değerlere bağlı girişimci bireyler yetiştiren ve toplumsal gelişime katkı sağlayan bir üniversite olmaktır.

1.2. Vizyon

Bilimsel, sosyal ve sanatsal alanlardaki özgün faaliyetleriyle insanlığın gelişimine katkı sunan bir üniversite olmak.

1.3. Temel Değerler

Yalova Üniversitesi toplumun kendisinden beklediği görevin ve varlık nedeninin bilinciyle, ulusal ve uluslararası etkinliklerini sürdürürken;

Katılımcılık: Yalova Üniversitesi, iç ve dış paydaşlarının idari ve akademik süreçlerde görüş ve önerilerini dikkate alır.



Doğruluk, Dürüstlük ve Şeffaflık: Yalova Üniversitesi, faaliyetlerine ilişkin kararlarını, mevzuat, kurallar ve düzenlemeler doğrultusunda alır ve uygular. Bu kararlardan etkileneceklerin bilgiye erişiminin sağlanması ve bu bilginin de ulaşılabilir ve anlaşılır olmasına özen gösterir.

Saygı ve Sevgi: Yalova Üniversitesi, topluma ve çevreye duyarlı olarak saygı ve sevgi çerçevesinde faaliyetlerini sürdürmektedir.

Öğrenci odaklılık: Yalova Üniversitesi, varoluş amacı olan öğrencilerinin beklenti ve isteklerine uygun şekilde faaliyetlerini sürdürmektedir.

Kalite ve Estetik: Yalova Üniversitesi, ürün ve hizmetlerini paydaşlarının beğeni, ihtiyaç ve beklentilerine uygun olarak belirler.

Etik Değerlere Bağlılık: Yalova Üniversitesi, bilimsel çalışmalarını hukuksal, bilimsel ve ahlaki değerlere bağlılık çerçevesinde sürdürür.

Özgünlük, Yenilikçilik ve Girişimcilik: Yalova Üniversitesi, akademik personel ve öğrencilerinin kamu-üniversite-sanayi işbirliğine yönelik özgün bilimsel proje ve faaliyetlerini destekler.

Bilimsellik: Yalova Üniversitesi, tüm faaliyetlerini bilimi öğrenme, değerlendirme ve uygulamaya yönelik olarak sürdürür.

Üniversitemizde beş yıllık planlama dönemi içerisinde gerçekleştirilmesi planlanan stratejik amaç ve hedefler Üniversitemiz faaliyet alanları dâhilinde aşağıda sayılan temel amaçlar üzerinde şekillendirilmiştir. Bu kapsamda eğitim- öğretim, bilimsel araştırma, girişimcilik ve yenilikçilik, bölgenin sosyo - kültürel gelişimine katkı ve kurumsal gelişim ana başlıkları altında beş stratejik amaç ve bu amaçlara bağlı olarak on yedi stratejik hedef oluşturulmuştur. Üniversitemiz 2019-2023 Stratejik Planında yer alan amaç ve hedeflerin konu itibarıyla dağılımı Grafik 3 'te gösterilmektedir.

Stratejik Plan Hedeflerinin Amaçlara Göre Dağılımı

- Eğitim ve Öğretimde Kaliteyi, Fiziki ve Teknik Altyapı İle Destekleyerek, Ulusal ve Uluslararası Alanda Yeterliliğe Ulaşmak.
- Bilimsel Araştırma Projelerini Ulusal ve Uluslararası Boyutta Sayı ve Nitelik Olarak Artırmak.
- Girişimcilik ve Yenilikçilik Faaliyetinin Etkinliğini Artırarak, Paydaşlarımızla İşbirliğini Geliştirmek.
- Toplumun Kalkınmasını Desteklemek Amacıyla Yerel ve Bölgesel Büyümeye Katkı Sağlayacak Faaliyetleri Geliştirmek.
- Yönetimde Sürekli İyileştirmelerle Kurumsal Gelişimi ve Personel Bağlılığını Güçlendirerek, Ulusal ve Uluslar arası Boyutta Tanınır Hale Gelmek.

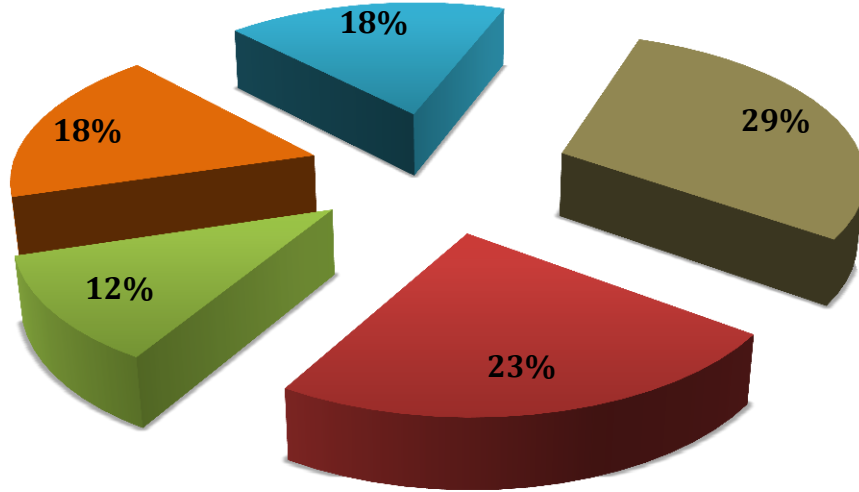

Grafik 3. Stratejik Plan Hedeflerinin Amaçlara Göre Dağılımı



STRATEJİK AMAÇ VE HEDEFLER

Tablo 21. Stratejik Amaç ve Hedefler

| | | |
|---|---------|---|
| SA. 1 Eğitim ve Öğretimde Kaliteyi, Fiziki ve Teknik Altyapı İle Destekleyerek, Ulusal ve Uluslararası Alanda Yeterliliğe Ulaşmak. | SH 1. 1 | Eğitim ve Öğretimde Kaliteyi, Fiziki ve Teknik Altyapı İle Destekleyerek, Ulusal ve Uluslararası Alanda Yeterliliğe Ulaşmak. |
| | SH 1. 2 | Eğitim ve Öğretimin Niteliğini Artırarak, Ulusal ve Uluslararası Boyutta Kabul Görmek. |
| | SH 1. 3 | Yabancı Dil Eğitimine Önem Verilecek ve Yabancı Dil Bilgisi Yeterliliği Artırılacaktır. |
| | SH 1. 4 | Ulusal ve Uluslararası İşbirliği ve Değişim Programları Kapsamında Öğrenci ve Personel Hareketliliği Her Yıl %20 Artırılacaktır.. |
| | SH 1. 5 | Uzaktan Eğitim ile Uygulamalı Eğitim İmkânlarını Sayı ve Nitelik Olarak Artırmak. |
| SA. 2 Nitelikli Araştırma Faaliyetleriyle Ulusal ve Uluslararası Alanda Bilime Katkı Sağlamak. | SH 2. 1 | Bilimsel Yayınları Ulusal ve Uluslararası Boyutta Sayı ve Nitelik Olarak Artırmak. |
| | SH 2. 2 | Bilimsel Araştırma Projelerini Ulusal ve Uluslararası Boyutta Sayı ve Nitelik Olarak Artırmak. |
| | SH 2. 3 | Lisansüstü Programlara Yönelik Araştırmaların Etkinliğini Artırmak. |



| | | |
|--|---------------|---|
| | SH 2.4 | Bilimsel Araştırmaların Beşeri ve Fiziki Altyapısının Geliştirmek |
| SA.3 Girişimcilik ve Yenilikçilik Faaliyetinin Etkinliğini Artırarak, Paydaşlarımızla İşbirliğini Geliştirmek. | SH 3.1 | Üniversite Sanayi İşbirliği Geliştirilecek ve AR-GE Çalışmaları Artırılacaktır. |
| | SH 3.2 | Girişimcilik ve Yenilikçiliği Teşvik Ederek Yaygınlaşmasını Sağlamak |
| SA.4 Toplumun Kalkınmasını Desteklemek Amacıyla Yerel ve Bölgesel Büyümeye Katkı Sağlayacak Faaliyetleri Geliştirmek. | SH 4.1 | Yaşam Boyu Eğitim Faaliyetlerini Artırarak Toplum Bilincini Geliştirmek |
| | SH 4.2 | Bölgesel Kalkınmayı Destekleyecek Uygulanabilir Projeleri Üretmek. |
| | SH 4.3 | 2023 Yılı Sonuna Kadar Bölgenin Yaşam Kalitesini Artıracak Sosyo-Kültürel, Sportif ve Sanatsal Faaliyetleri Yürütülecektir. |
| SA.5 Yönetimde Sürekli İyileştirmelerle Kurumsal Gelişimi ve Personel Bağlılığı Güçlendirerek, Ulusal ve Uluslararası Boyutta Tamam Hale Gelmek. | SH 5.1 | Fiziki İmkanlar ve Kurum Kültürü Geliştirilerek, Personelin Aidiyet Duygusu Artırılacaktır. |
| | SH 5.2 | Kurumsal Gelişimi ve Karar alma Süreçlerini Desteklemek Amacıyla İç Kontrol Sisteminin Etkinliği Artırılacaktır. |



| | | |
|--|---------------|--|
| | SH 5.3 | Paydaşlar İle İlişkiler Geliştirilerek, Üniversitemizin Ulusal ve Uluslararası Alanda Kurumsal İmajını ve Marka Değerini Oluşturmak. |
|--|---------------|--|

Tablo 22. Alt Program Hedefleri Ve Stratejik Plan İlişkisi

| PROGRAM ADI | ALT PROGRAM ADI | ALT PROGRAM HEDEFLERİ | İLİŞKİLİ OLDUĞU STRATEJİK AMAÇ |
|---|--|---|--|
| HAYAT BOYU ÖĞRENME | YÜKSEKÖĞRETİM KURUMLARI SÜREKLİ EĞİTİM FAALİYETLERİ | Toplumun tüm kesimlerine ihtiyaç duyduğu alanlarda eğitimler verilmesi, kamu kurum ve kuruluşları, özel sektör ve uluslararası kuruluşlarla işbirliğinin gelişmesine katkıda bulunulması | Toplumun kalkınmasını desteklemek amacıyla yerel ve bölgesel büyümeye katkı sağlayacak faaliyetleri geliştirmek. |
| | YÜKSEKÖĞRETİMDE BİLİMSEL ARAŞTIRMA VE GELİŞTİRME | Yükseköğretim kurumlarında inovasyon amaçlı bilimsel çalışmaların arttırılması | Nitelikli Araştırma Faaliyetleriyle Ulusal ve Uluslararası Alanda Bilime Katkı Sağlamak. |
| ARAŞTIRMA, GELİŞTİRME VE YENİLİK | ARAŞTIRMA ALTYAPILARI | Ülkemizin bilgi birikiminin arttırılmasına ve teknolojik gelişimine katkıda bulunmak üzere yükseköğretim kurumlarında araştırma altyapılarının kurulması ve kapasitelerinin güçlendirilmesi | Nitelikli Araştırma Faaliyetleriyle Ulusal ve Uluslararası Alanda Bilime Katkı Sağlamak. |
| | ÖN LİSANS EĞİTİMİ, LİSANS EĞİTİMİ VE LİSANSÜSTÜ EĞİTİM | Mesleki yeterlilik sahibi ve gelişime açık mezunlar yetiştirilmesi | Eğitim ve öğretimde kaliteyi, fiziki ve teknik altyapı ile destekleyerek, ulusal ve uluslar arası alanda yeterliliğe ulaşmak |
| YÜKSEKÖĞRETİM HİZMETLERİ | ÖĞRETİM ELEMANLARININ MESLEKİ GELİŞİMİ | Alanında yetkin, araştırmacı, bilgi üreten ve aktaran akademisyenler yetiştirilmesi | Eğitim ve öğretimde kaliteyi, fiziki ve teknik altyapı ile destekleyerek, ulusal ve uluslar arası alanda yeterliliğe ulaşmak |
| | YÜKSEKÖĞRETİMDE ÖĞRENCİ YAŞAMI | Yükseköğretim öğrencilerine sunulan beslenme ve barınma hizmetlerinin kalitesinin artırılması; öğrencilerin kişisel ve sosyal gelişimi desteklenerek yaşam kalitesinin yükseltilmesi | Eğitim ve öğretimde kaliteyi, fiziki ve teknik altyapı ile destekleyerek, ulusal ve uluslar arası alanda yeterliliğe ulaşmak |

C. PERFORMANS HEDEF VE GÖSTERGELERİ İLE FAALİYETLER



YALOVA ÜNİVERSİTESİ PERFORMANS BİLGİSİ

| | |
|---------------------------|---|
| Program Adı: | ARAŞTIRMA, GELİŞTİRME VE YENİLİK |
| Programın Amacı: | Türkiye'nin Bilimsel ve Teknolojik Ekosistemine Katkı Sağlanması |
| Programın Kapsamı: | Ar-Ge ve Yenilik Faaliyetleri ile Türkiye'nin Bilimsel ve Teknolojik Ekosistemi ve Sosyoekonomik Gelişimine Katkı Sağlama |

Anahtar Göstergeler

- 1- Ar-ge harcamasının GSYH'ye oranı
- 2- Küresel inovasyon endeksi
- 3- Tam zamanlı eşdeğer araştırmacı sayısı
- 4- Türkiye kaynaklı bilimsel yayın sayısı

| | |
|-------------------------------|--|
| Alt Program Adı: | YÜKSEKÖĞRETİMDE BİLİMSEL ARAŞTIRMA VE GELİŞTİRME |
| Alt Programın Kapsamı: | Alt Program Yükseköğretim Kurumlarının Bilimsel Araştırma Projeleri faaliyetinden oluşmaktadır. Söz konusu program kapsamında Üniversitemiz bilimsel yayın sayıları artırılması, sanayi iş birliği ve AR-GE çalışmalarının desteklenmesi ve bölgenin ihtiyacına yönelik projelerin üretilmesi amaçlanmaktadır. |

| | |
|----------------------------|---|
| Alt Program Hedefi: | Yükseköğretim kurumlarında inovasyon amaçlı bilimsel çalışmaların artırılması |
|----------------------------|---|

Performans Göstergeleri

| Performans Göstergesi | Ölçü Birimi | 2018 | 2019 Planlanan | 2019 YS Gerç. Tahmini | 2020 Hedef | 2021 Tahmin | 2022 Tahmin |
|--|-------------|------|----------------|-----------------------|------------|-------------|-------------|
| 1- Ar-ge'ye harcanan bütçenin toplam bütçeye oranı | Oran | 7,63 | 6,5 | 5,68 | 6 | 7 | 7,5 |

Göstergeye İlişkin Açıklama: Bütçe harcamaları içindeki AR-GE harcamalarının payı ölçülmek istenmektedir.

Hesaplama Yöntemi: AR-GE ye harcanan tutar/Toplam Bütçe

Verinin Kaynağı: Bütçe Gerçekleşme Tutarları

| Performans Göstergesi | Ölçü Birimi | 2018 | 2019 Planlanan | 2019 YS Gerç. Tahmini | 2020 Hedef | 2021 Tahmin | 2022 Tahmin |
|--|-------------|------|----------------|-----------------------|------------|-------------|-------------|
| 2- Ar-ge sonucu ortaya çıkan ürünlere ilişkin alınan patent sayısı | Sayı | 2 | 3 | 3 | 4 | 5 | 6 |

Göstergeye İlişkin Açıklama: AR-GE sonucu ortaya çıkan ürünlerden kaç adetinin patenti alındığı ölçülmek istenmektedir.

Hesaplama Yöntemi: Toplam

Verinin Kaynağı: Akademik Birimler

| Performans Göstergesi | Ölçü Birimi | 2018 | 2019 Planlanan | 2019 YS Gerç. Tahmini | 2020 Hedef | 2021 Tahmin | 2022 Tahmin |
|--|-------------|------|----------------|-----------------------|------------|-------------|-------------|
| 3- Ar-ge sonucu ticarileştirilen ürün sayısı | Sayı | 0 | 0 | 0 | 0 | 0 | 0 |

Göstergeye İlişkin Açıklama: AR-GE sonucu ortaya çıkan ürünlerden kaç adetinin ticari ürünleştirildiği ölçülmek istenmektedir.

Hesaplama Yöntemi: Toplam

Verinin Kaynağı: Akademik Birimler

| Performans Göstergesi | Ölçü Birimi | 2018 | 2019 Planlanan | 2019 YS Gerç. Tahmini | 2020 Hedef | 2021 Tahmin | 2022 Tahmin |
|---------------------------------------|-------------|------|----------------|-----------------------|------------|-------------|-------------|
| 4- Araştırma merkezleri gelir miktarı | TL | 0 | 300.000 | 280.000 | 285.000 | 310.000 | 345.000 |

Göstergeye İlişkin Açıklama: Araştırma merkezi faaliyetleri sonucu ne kadar gelir elde ettiği ölçülmek istenmektedir.

Hesaplama Yöntemi: Toplam

Verinin Kaynağı: Araştırma Merkezleri

| Performans Göstergesi | Ölçü Birimi | 2018 | 2019 Planlanan | 2019 YS Gerç. Tahmini | 2020 Hedef | 2021 Tahmin | 2022 Tahmin |
|--|-------------|------|----------------|-----------------------|------------|-------------|-------------|
| 5- Araştırma merkezlerinin sanayi ile yaptığı proje sayısı | Sayı | 0 | 0 | 0 | 0 | 1 | 2 |

Göstergeye İlişkin Açıklama: Araştırma merkezlerinin sanayi ile kaç adet proje yaptığı ölçülmek istenmektedir.

Hesaplama Yöntemi: Toplam

Verinin Kaynağı: Araştırma Merkezleri

| Performans Göstergesi | Ölçü Birimi | 2018 | 2019 Planlanan | 2019 YS Gerç. Tahmini | 2020 Hedef | 2021 Tahmin | 2022 Tahmin |
|--|-------------|------|----------------|-----------------------|------------|-------------|-------------|
| 6- BAP kapsamında desteklenen araştırma projeleri sayısı | Sayı | 92 | 100 | 98 | 105 | 110 | 115 |

Göstergeye İlişkin Açıklama: BAP kapsamında desteklenen araştırma projeleri sayısı ölçülmek istenmektedir.

Hesaplama Yöntemi: Toplam

Verinin Kaynağı: B.A.P

| Performans Göstergesi | Ölçü Birimi | 2018 | 2019 Planlanan | 2019 YS Gerç. Tahmini | 2020 Hedef | 2021 Tahmin | 2022 Tahmin |
|--|-------------|------|----------------|-----------------------|------------|-------------|-------------|
| 7- Öğretim elemanı başına düşen ar-ge proje sayısı | Sayı | 0,02 | 0 | 0 | 0,03 | 0,04 | 0,05 |

Göstergeye İlişkin Açıklama: Öğretim elemanı başına düşen ar-ge proje sayısı ölçülmek istenmektedir.

Hesaplama Yöntemi: AR-GE proje sayısı / toplam öğretim elemanı sayısı

Verinin Kaynağı: Akademik Birimler

| Performans Göstergesi | Ölçü Birimi | 2018 | 2019 Planlanan | 2019 YS Gerç. Tahmini | 2020 Hedef | 2021 Tahmin | 2022 Tahmin |
|--|-------------|------|----------------|-----------------------|------------|-------------|-------------|
| 8- Patent, faydalı model ve endüstriyel tasarım başvuru sayısı | Sayı | 3 | 5 | 3 | 5 | 7 | 9 |

Göstergeye İlişkin Açıklama: Başvurusu yapılan patent, faydalı model ve endüstriyel tasarım sayısı ölçülmek istenmektedir.

Hesaplama Yöntemi: Toplam

Verinin Kaynağı: Akademik Birimler

| Performans Göstergesi | Ölçü Birimi | 2018 | 2019 Planlanan | 2019 YS Gerç. Tahmini | 2020 Hedef | 2021 Tahmin | 2022 Tahmin |
|--|-------------|------|----------------|-----------------------|------------|-------------|-------------|
| 9- Ulusal ve uluslararası kuruluşlar tarafından desteklenen ar-ge projesi sayısı | Sayı | 9 | 10 | 9 | 10 | 12 | 13 |

Göstergeye İlişkin Açıklama: Ulusal ve uluslararası kuruluşlar tarafından desteklenen ar-ge projesi sayısı ölçülmek istenmektedir.

Hesaplama Yöntemi: Toplam

Verinin Kaynağı: Akademik Birimler

| Performans Göstergesi | Ölçü Birimi | 2018 | 2019 Planlanan | 2019 YS Gerç. Tahmini | 2020 Hedef | 2021 Tahmin | 2022 Tahmin |
|---|-------------|------|----------------|-----------------------|------------|-------------|-------------|
| 10- Uluslararası endekslerde yer alan bilimsel yayın sayısı | Sayı | 359 | 400 | 390 | 400 | 430 | 470 |

Göstergeye İlişkin Açıklama: Uluslararası endekslerde yer alan bilimsel yayın sayısı ölçülmek istenmektedir.

Hesaplama Yöntemi: Toplam

Verinin Kaynağı: Akademik Birimler

Alt Program Kapsamında Yürütülecek Faaliyet Maliyetleri

| Faaliyetler | 2019 Bütçe | 2019 Harcama | 2020 Bütçe | 2021 Tahmin | 2022 Tahmin |
|--|----------------|----------------|----------------|----------------|----------------|
| Yükseköğretim Kurumlarının Bilimsel Araştırma Projeleri | 465.077 | 408.621 | 270.000 | 291.000 | 305.000 |
| Bütçe İçi | 31.000 | 252.000 | 34.000 | 37.000 | 38.000 |
| Bütçe Dışı | 434.077 | 156.621 | 236.000 | 254.000 | 267.000 |
| T O P L A M | 465.077 | 408.621 | 270.000 | 291.000 | 305.000 |
| Bütçe İçi | 31.000 | 252.000 | 34.000 | 37.000 | 38.000 |
| Bütçe Dışı | 434.077 | 156.621 | 236.000 | 254.000 | 267.000 |

Faaliyetlere İlişkin Açıklamalar:

| | |
|---|--|
| Yükseköğretim Kurumları Temel Araştırma Hizmetleri | Bilimsel yayın sayıları artırılması, sanayi iş birliği ve AR-GE çalışmalarının desteklenmesi amaçlanmaktadır. |
| Yükseköğretim Kurumlarının Bilimsel Araştırma Projeleri | Bölgenin sosyo-ekonomik yapısına katkı sağlayacak faaliyetler geliştirilmesi, öğretim elemanları ile Merkezi Araştırma Laboratuvarının bilimsel araştırma faaliyetlerinin artırılması sağlanacaktır. |

Alt Program Adı: ARAŞTIRMA ALTYAPILARI
Alt Programın Kapsamı: Alt Program içerisindeki Yükseköğretim Kurumları Araştırma Altyapısı Kurulması ve Geliştirilmesi faaliyeti ile birlikte altyapı desteği sunarak Üniversitemizin bilimsel araştırma projelerinin sayı ve nitelik olarak artırılması amaçlanmaktadır.

Alt Program Hedefi: Ülkemizin bilgi birikiminin artırılmasına ve teknolojik gelişimine katkıda bulunmak üzere yükseköğretim kurumlarında araştırma altyapılarının kurulması ve kapasitelerinin güçlendirilmesi

Performans Göstergeleri

| Performans Göstergesi | Ölçü Birimi | 2018 | 2019 Planlanan | 2019 YS Gerç. Tahmini | 2020 Hedef | 2021 Tahmin | 2022 Tahmin |
|---|-------------|------|----------------|-----------------------|------------|-------------|-------------|
| 1- Araştırma altyapısı projesi tamamlanma oranı | Oran | 0 | 0 | 0 | 0 | 0 | 0 |

Göstergeye İlişkin Açıklama:
Hesaplama Yöntemi:
Verinin Kaynağı:

Alt Program Kapsamında Yürütülecek Faaliyet Maliyetleri

| Faaliyetler | 2019 Bütçe | 2019 Harcama | 2020 Bütçe | 2021 Tahmin | 2022 Tahmin |
|--|------------------|---------------------|------------------|------------------|------------------|
| Yükseköğretim Kurumları Araştırma Altyapısı Kurulması ve Geliştirilmesi | 2.864.600 | 1.391.221,68 | 3.617.486 | 3.867.000 | 4.229.000 |
| Bütçe İçi | 186.000 | 311.000 | 202.000 | 217.000 | 229.000 |
| Bütçe Dışı | 2.678.600 | 1.080.221,68 | 3.415.486 | 3.650.000 | 4.000.000 |
| T O P L A M | 2.864.600 | 1.391.221,68 | 3.617.486 | 3.867.000 | 4.229.000 |
| Bütçe İçi | 186.000 | 311.000 | 202.000 | 217.000 | 229.000 |
| Bütçe Dışı | 2.678.600 | 1.080.221,68 | 3.415.486 | 3.650.000 | 4.000.000 |

Faaliyetlere İlişkin Açıklamalar:

Yükseköğretim Kurumları Araştırma Altyapısı Kurulması ve Geliştirilmesi Bilimsel araştırma projelerinin sayı ve nitelik olarak artırılması için gerekli altyapı çalışmaları yapılacaktır.

YALOVA ÜNİVERSİTESİ PERFORMANS BİLGİSİ

- Program Adı:** HAYAT BOYU ÖĞRENME
- Programın Amacı:** Hayat Boyu Öğrenme Programlarına Yönelik Nitelik ve Erişimin Artırılması
- Programın Kapsamı:** Hayat boyu öğrenme: bireysel, toplumsal ve istihdam ile ilgili bir yaklaşımla bireyin bilgi, beceri ve yetkinliklerini geliştirmek amacıyla örgün eğitim dışında hayatı boyunca katıldığı her türlü öğrenme etkinlikleri olarak kabul edilmekte olup bu kapsamda halk eğitimi merkezleri tarafından okuma-yazma, genel ve mesleki-teknik yaygın eğitim kursları düzenlenmekte; Örgün eğitim çağı dışında olan vatandaşlarımızın eğitim seviyelerini yükseltmek amacıyla açık ortaokul ve açık lise eğitim öğretim faaliyetleri sunulmakta; Ayrıca ülkemizde geçici koruma altında bulunan bireylerin eğitim sistemimize entegrasyonlarını sağlamak amacıyla öncelikle Türkçe olmak üzere eğitim öğretim faaliyetleri sürdürülmektedir.

Anahtar Göstergeler

- 1- Hayat boyu öğrenmeye katılım oranı

- Alt Program Adı:** YÜKSEKÖĞRETİM KURUMLARI SÜREKLİ EĞİTİM FAALİYETLERİ
- Alt Programın Kapsamı:** Alt Program Toplum Hizmetine Sunulan Eğitim Programları, Kurs ve Seminerler faaliyetinden oluşmaktadır. Söz konusu faaliyet ile bireylerin, hayat boyu öğrenme kapsamında kişisel gelişimlerinin desteklenmesi amaçlanmaktadır.

- Alt Program Hedefi:** Toplumun tüm kesimlerine ihtiyaç duyduğu alanlarda eğitimler verilmesi, kamu kurum ve kuruluşları, özel sektör ve uluslararası kuruluşlarla işbirliğinin gelişmesine katkıda bulunulması

Performans Göstergeleri

| Performans Göstergesi | Ölçü Birimi | 2018 | 2019 Planlanana | 2019 YS Gerç. Tahmini | 2020 Hedef | 2021 Tahmin | 2022 Tahmin |
|--|-------------|------|-----------------|-----------------------|------------|-------------|-------------|
| 1- Dezavantajlı gruplara yönelik sosyal entegrasyon ve kapsayıcılığa ilişkin yapılan faaliyet sayısı | Sayı | 3 | 8 | 6 | 13 | 15 | 17 |

Göstergeye İlişkin Açıklama: Dezavantajlı gruplara yönelik sosyal entegrasyon ve kapsayıcılığa ilişkin yapılan faaliyet sayısı ölçülmek istenmektedir.

Hesaplama Yöntemi: Toplam

Verinin Kaynağı: Akademik Birimler

| Performans Göstergesi | Ölçü Birimi | 2018 | 2019 Planlanana | 2019 YS Gerç. Tahmini | 2020 Hedef | 2021 Tahmin | 2022 Tahmin |
|--|-------------|------|-----------------|-----------------------|------------|-------------|-------------|
| 2- Eğitim programlarına başvuran kişi sayısı | Sayı | 400 | 450 | 430 | 450 | 470 | 490 |

Göstergeye İlişkin Açıklama: Sürekli Eğitim Merkezi ve Türkçe Öğretimi Uygulama ve Araştırma Merkezinde ki eğitim programlarına başvuran kişi sayısı ölçülmek istenmektedir.

Hesaplama Yöntemi: Toplam

Verinin Kaynağı: Sürekli Eğitim Merkezi ve Türkçe Öğretimi Uygulama ve Araştırma Merkezi

| Performans Göstergesi | Ölçü Birimi | 2018 | 2019 Planlanana | 2019 YS Gerç. Tahmini | 2020 Hedef | 2021 Tahmin | 2022 Tahmin |
|---|-------------|------|-----------------|-----------------------|------------|-------------|-------------|
| 3- Mezunlara yönelik gerçekleştirilen faaliyet sayısı | Sayı | 1 | 0 | 0 | 0 | 2 | 4 |

Göstergeye İlişkin Açıklama: Mezunlara yönelik gerçekleştirilen faaliyet sayısı ölçülmek istenmektedir.

Hesaplama Yöntemi: Toplam

Verinin Kaynağı: Öğrenci İşleri Daire Başkanlığı

| Performans Göstergesi | Ölçü Birimi | 2018 | 2019 Planlanana | 2019 YS Gerç. Tahmini | 2020 Hedef | 2021 Tahmin | 2022 Tahmin |
|---|-------------|------|-----------------|-----------------------|------------|-------------|-------------|
| 4- Sürekli Eğitim Merkezi (SEM) ve Dil Merkezi (DİLMER) tarafından mesleki eğitime yönelik verilen sertifika sayısı | Sayı | 403 | 405 | 400 | 390 | 410 | 430 |

Göstergeye İlişkin Açıklama: Sürekli Eğitim Merkezi ve Türkçe Öğretimi Uygulama ve Araştırma Merkezi tarafından mesleki eğitime yönelik verilen sertifika sayısı ölçülmek istenmektedir.

Hesaplama Yöntemi: Toplam

Verinin Kaynağı: Sürekli Eğitim Merkezi ve Türkçe Öğretimi Uygulama ve Araştırma Merkezi

| Performans Göstergesi | Ölçü Birimi | 2018 | 2019 Planlanana | 2019 YS Gerç. Tahmini | 2020 Hedef | 2021 Tahmin | 2022 Tahmin |
|--|-------------|------|-----------------|-----------------------|------------|-------------|-------------|
| 5- Tamamlanan sosyal sorumluluk projeleri sayısı | Sayı | 0 | 0 | 0 | 0 | 0 | 0 |

Göstergeye İlişkin Açıklama:

Hesaplama Yöntemi:

Verinin Kaynağı:

| Performans Göstergesi | Ölçü Birimi | 2018 | 2019 Planlanana | 2019 YS Gerç. Tahmini | 2020 Hedef | 2021 Tahmin | 2022 Tahmin |
|--|-------------|------|-----------------|-----------------------|------------|-------------|-------------|
| 6- Üniversitenin çevrecilik alanlarında aldığı ödül sayısı | Sayı | 0 | 0 | 0 | 0 | 0 | 0 |

Göstergeye İlişkin Açıklama: Üniversitenin çevrecilik alanlarında aldığı ödül sayısı ölçülmek istenmektedir.

Hesaplama Yöntemi: Toplam

Verinin Kaynağı: Akademik Birimler

Alt Program Kapsamında Yürütülecek Faaliyet Maliyetleri

| Faaliyetler | 2019 Bütçe | 2019 Harcama | 2020 Bütçe | 2021 Tahmin | 2022 Tahmin |
|--------------------|------------|--------------|------------|-------------|-------------|
| T O P L A M | 0 | 0 | 0 | 0 | 0 |
| Bütçe İçi | 0 | 0 | 0 | 0 | 0 |
| Bütçe Dışı | 0 | 0 | 0 | 0 | 0 |

Faaliyetlere İlişkin Açıklamalar:

Toplum Hizmetine Sunulan Bireylerin, hayat boyu öğrenme kapsamında kişisel gelişimlerinin

Eğitim Programları, Kurs ve Seminerler desteklenmesi sağlanacaktır.
Yükseköğretim Kurumları
Sosyal Sorumluluk Projeleri

YALOVA ÜNİVERSİTESİ PERFORMANS BİLGİSİ

Program Adı: YÜKSEKÖĞRETİM HİZMETLERİ

Programın Amacı: Uluslararası Standartlarda, Bilimsel Temelli Yükseköğretim Hizmeti Sunulması

Programın Kapsamı:

Anahtar Göstergeler

- 1- Yüksek öğretimde öğretim elemanı başına düşen öğrenci sayısı
- 2- Yükseköğretim kontenjan doluluk oranı
- 3- Yükseköğretim mezunlarının işgücüne katılım oranı
- 4- Yükseköğretimde okullaşma oranı

Alt Program Adı:

Alt Programın

Kapsamı:

ÖN LİSANS EĞİTİMİ, LİSANS EĞİTİMİ VE LİSANSÜSTÜ EĞİTİM

Alt Program Doktora ve Tıpta Uzmanlık Eğitimi, Yükseköğretim Kurumları Birinci ve İkinci Öğretim, Tezsiz Yüksek Lisans, Uluslararası Ortak eğitim ve Öğretim Programı, Yükseköğretim Kurumları Bilgi ve Kültürel Kaynaklarının Geliştirilmesi ve Erişimin Kolaylaştırılması, Yükseköğretim Kurumları Uzaktan Eğitim ve Yaz Okulları olmak üzere sekiz faaliyetten oluşmakta olup, Üniversitemizin eğitim kalitesinin artırılması, derslik ve laboratuvarlarının fiziki imkanlarının iyileştirilmesi, kütüphanemizdeki yayın sayısı artırılması, kariyer planlaması çalışmalarının ve uzaktan eğitimin etkinliğinin artırılması amaçlanmaktadır.

Alt Program Hedefi:

Mesleki yeterlilik sahibi ve gelişime açık mezunlar yetiştirilmesi

Performans Göstergeleri

| Performans Göstergesi | Ölçü Birimi | 2018 | 2019 Planlanan | 2019 YS Gerç. Tahmini | 2020 Hedef | 2021 Tahmin | 2022 Tahmin |
|---|-------------|------|----------------|-----------------------|------------|-------------|-------------|
| 1- Doktora eğitimini tamamlayanların sayısı | Sayı | 0 | 23 | 20 | 28 | 34 | 39 |

Göstergeye İlişkin Açıklama: Doktora eğitimini tamamlayan kişi sayısı ölçülmek istenmektedir.

Hesaplama Yöntemi: Toplam

Verinin Kaynağı: Enstitüler

| Performans Göstergesi | Ölçü Birimi | 2018 | 2019 Planlanan | 2019 YS Gerç. Tahmini | 2020 Hedef | 2021 Tahmin | 2022 Tahmin |
|---|-------------|------|----------------|-----------------------|------------|-------------|-------------|
| 2- Eğitim bilimleri kontenjan doluluk oranı | Oran | 0 | 0 | 0 | 0 | 0 | 0 |

Göstergeye İlişkin Açıklama: İdareimizde eğitim bilimleri programları olmadığından gösterge takip edilmemektedir.

Hesaplama Yöntemi:

Verinin Kaynağı:

| Performans Göstergesi | Ölçü Birimi | 2018 | 2019 Planlanana | 2019 YS Gerç. Tahmini | 2020 Hedef | 2021 Tahmin | 2022 Tahmin |
|---|-------------|------|-----------------|-----------------------|------------|-------------|-------------|
| 3- Eğitimin program süresinde bitirilme oranı | Oran | 0 | 0 | 0 | 77 | 78 | 82 |

Göstergeye İlişkin Açıklama: Eğitim programlarını süresinde bitiren öğrenci sayısının, süresinde bitirmesi gereken öğrenci sayısına oranı ölçülmek istenmektedir.

Hesaplama Yöntemi: Mezun olan öğrenci sayısı/mezun olması gereken öğrenci sayısı

Verinin Kaynağı: Öğrenci İşleri Daire Başkanlığı

| Performans Göstergesi | Ölçü Birimi | 2018 | 2019 Planlanana | 2019 YS Gerç. Tahmini | 2020 Hedef | 2021 Tahmin | 2022 Tahmin |
|--|-------------|------|-----------------|-----------------------|------------|-------------|-------------|
| 4- Fen bilimleri kontenjan doluluk oranı | Oran | 0,75 | 0,8 | 0,8 | 0,82 | 0,85 | 0,87 |

Göstergeye İlişkin Açıklama: Fen Bilimler Enstitü doluluk oranları baz alınarak Öğrenci İşleri Daire Başkanlığı tarafından hesaplanmıştır.

Hesaplama Yöntemi: Fen Bilimler Enstitü doluluk oranları baz alınarak Öğrenci İşleri Daire Başkanlığı tarafından hesaplanmıştır.

Verinin Kaynağı: Öğrenci İşleri Daire Başkanlığı

| Performans Göstergesi | Ölçü Birimi | 2018 | 2019 Planlanana | 2019 YS Gerç. Tahmini | 2020 Hedef | 2021 Tahmin | 2022 Tahmin |
|---|-------------|---------|-----------------|-----------------------|------------|-------------|-------------|
| 5- Kütüphanede bulunan basılı ve elektronik kaynak sayısı | Sayı | 450.000 | 470.000 | 465.000 | 510.000 | 510.000 | 510.000 |

Göstergeye İlişkin Açıklama: Kütüphanede bulunan basılı ve elektronik toplam kaynak sayısı ölçülmek istenmektedir.

Hesaplama Yöntemi: Toplam

Verinin Kaynağı: Kütüphane ve Dokümantasyon Daire Başkanlığı

| Performans Göstergesi | Ölçü Birimi | 2018 | 2019 Planlanana | 2019 YS Gerç. Tahmini | 2020 Hedef | 2021 Tahmin | 2022 Tahmin |
|--|-------------|-------|-----------------|-----------------------|------------|-------------|-------------|
| 6- Kütüphanede bulunan öğrenci başına düşen basılı ve elektronik kaynak sayısı | Sayı | 33,16 | 35 | 34,5 | 37 | 37 | 37 |

Göstergeye İlişkin Açıklama: Öğrenci başına ne kadar basılı ve elektronik kaynak düştüğü ölçülmek istenmektedir.

Hesaplama Yöntemi: Toplam basılı ve elektronik kaynak sayısı / toplam öğrenci sayısı

Verinin Kaynağı: Kütüphane ve Dokümantasyon Daire Başkanlığı

| Performans Göstergesi | Ölçü Birimi | 2018 | 2019 Planlanana | 2019 YS Gerç. Tahmini | 2020 Hedef | 2021 Tahmin | 2022 Tahmin |
|--|-------------|---------|-----------------|-----------------------|------------|-------------|-------------|
| 7- Kütüphaneden yararlanan kişi sayısı | Sayı | 132.000 | 132.000 | 132.000 | 132.000 | 132.000 | 132.000 |

Göstergeye İlişkin Açıklama: 1 yıl içinde kütüphaneye kaç defa giriş olduğu ölçülmek istenmektedir.

Hesaplama Yöntemi: 1 yıl boyunca kütüphaneye giren kişi sayısı

Verinin Kaynağı: Kütüphane ve Dokümantasyon Daire Başkanlığı

| Performans Göstergesi | Ölçü Birimi | 2018 | 2019 Planlanana | 2019 YS Gerç. Tahmini | 2020 Hedef | 2021 Tahmin | 2022 Tahmin |
|--|-------------|------|-----------------|-----------------------|------------|-------------|-------------|
| 8- Lisansüstü öğrencilerin toplam öğrenciler içindeki payı | Oran | 0,08 | 0,1 | 0,08 | 0,1 | 0,11 | 0,12 |

Göstergeye İlişkin Açıklama: Öğrenci sayıları içinde lisansüstü öğrencilerin oranı ölçülmek istenmektedir.

Hesaplama Yöntemi: Lisansüstü öğrenci sayısı/toplam öğrenci sayısı

Verinin Kaynağı: Öğrenci İşleri Daire Başkanlığı

| Performans Göstergesi | Ölçü Birimi | 2018 | 2019 Planlanana | 2019 YS Gerç. Tahmini | 2020 Hedef | 2021 Tahmin | 2022 Tahmin |
|--------------------------------------|-------------|------|-----------------|-----------------------|------------|-------------|-------------|
| 9- Öğrenci başına düşen eğitim alanı | Metrekare | 1,3 | 1,35 | 1,3 | 1,35 | 1,89 | 1,89 |

Göstergeye İlişkin Açıklama: Öğrenci başına kaç metrekare eğitim alanı düştüğü ölçülmek istenmektedir.

Hesaplama Yöntemi: Toplam eğitim alanı (metrekare) / toplam öğrenci sayısı

Verinin Kaynağı: Yapı İşleri ve Teknik Daire Başkanlığı

| Performans Göstergesi | Ölçü Birimi | 2018 | 2019 Planlanana | 2019 YS Gerç. Tahmini | 2020 Hedef | 2021 Tahmin | 2022 Tahmin |
|--------------------------------------|-------------|------|-----------------|-----------------------|------------|-------------|-------------|
| 10- Öğrenci başına düşen kapalı alan | Metrekare | 8 | 8,75 | 8,4 | 8,74 | 9,55 | 9,55 |

Göstergeye İlişkin Açıklama: Öğrenci başına kaç metrekare kapalı alanı düştüğü ölçülmek istenmektedir.

Hesaplama Yöntemi: Toplam Kapalı Alan (metrekare) / Toplam Öğrenci Sayısı

Verinin Kaynağı: Yapı İşleri ve Teknik Daire Başkanlığı

| Performans Göstergesi | Ölçü Birimi | 2018 | 2019 Planlanana | 2019 YS Gerç. Tahmini | 2020 Hedef | 2021 Tahmin | 2022 Tahmin |
|---|-------------|------|-----------------|-----------------------|------------|-------------|-------------|
| 11- Öğrenci değişim programlarından yararlanan öğrencilerin oranı | Oran | 0,01 | 0,01 | 0,01 | 0,01 | 0,01 | 0,01 |

Göstergeye İlişkin Açıklama: Değişim programlarından yararlanan öğrencilerin toplam öğrenci sayısı içindeki payı ölçülmek istenmektedir.

Hesaplama Yöntemi: Değişim programlarından yararlanan öğrenci sayısı / toplam öğrenci sayısı

Verinin Kaynağı: Dış İlişkiler Koordinatörlüğü

| Performans Göstergesi | Ölçü Birimi | 2018 | 2019 Planlanana | 2019 YS Gerç. Tahmini | 2020 Hedef | 2021 Tahmin | 2022 Tahmin |
|---|-------------|------|-----------------|-----------------------|------------|-------------|-------------|
| 12- Öğretim üyesi başına düşen öğrenci sayısı | Sayı | 28,5 | 20 | 22 | 19 | 18 | 18,5 |

Göstergeye İlişkin Açıklama: Öğretim üyesi başına kaç öğrenci düştüğü ölçülmek istenmektedir.

Hesaplama Yöntemi: Toplam Öğrenci Sayısı/Toplam Öğretim Üyesi Sayısı

Verinin Kaynağı: Akademik Birimler

| Performans Göstergesi | Ölçü Birimi | 2018 | 2019 Planlanana | 2019 YS Gerç. Tahmini | 2020 Hedef | 2021 Tahmin | 2022 Tahmin |
|--|-------------|------|-----------------|-----------------------|------------|-------------|-------------|
| 13- Sağlık bilimleri kontenjan doluluk oranı | Oran | 1 | 0 | 0 | 0 | 0 | 0 |

Göstergeye İlişkin Açıklama: Sağlık Bilimleri fakültesine henüz öğrenci alımları başlamamıştır. Ne zaman başlanacağı henüz belli değildir.

Hesaplama Yöntemi: Sağlık Bilimleri öğrenci sayısı/ toplam öğrenci sayısı

Verinin Kaynağı: Öğrenci İşleri Daire Başkanlığı

| Performans Göstergesi | Ölçü Birimi | 2018 | 2019 Planlanana | 2019 YS Gerç. Tahmini | 2020 Hedef | 2021 Tahmin | 2022 Tahmin |
|---|-------------|------|-----------------|-----------------------|------------|-------------|-------------|
| 14- Sosyal bilimler kontenjan doluluk oranı | Oran | 30 | 32 | 31 | 32,19 | 32,61 | 32,72 |

Göstergeye İlişkin Açıklama: Sosyal Bilimler Enstitü doluluk oranları baz alınarak Öğrenci İşleri Daire Başkanlığı tarafından hesaplanmıştır.

Hesaplama Yöntemi: Sosyal Bilimler Enstitü doluluk oranları baz alınarak Öğrenci İşleri Daire Başkanlığı tarafından hesaplanmıştır.

Verinin Kaynağı: Öğrenci İşleri Daire Başkanlığı

| Performans Göstergesi | Ölçü Birimi | 2018 | 2019 Planlanana | 2019 YS Gerç. Tahmini | 2020 Hedef | 2021 Tahmin | 2022 Tahmin |
|--|-------------|------|-----------------|-----------------------|------------|-------------|-------------|
| 15- Teknokent veya Teknoloji Transfer Ofisi (TTO) projelerine katılan öğrenci sayısı | Sayı | 0 | 0 | 0 | 0 | 0 | 0 |

Göstergeye İlişkin Açıklama: Henüz teknokent veya teknoloji transfer ofisi kurulmadığından gösterge takip edilmemektedir.

Hesaplama Yöntemi:

Verinin Kaynağı:

| Performans Göstergesi | Ölçü Birimi | 2018 | 2019 Planlanana | 2019 YS Gerç. Tahmini | 2020 Hedef | 2021 Tahmin | 2022 Tahmin |
|--|-------------|------|-----------------|-----------------------|------------|-------------|-------------|
| 16- Uluslararası kuruluşlarla ortak uygulanan eğitim programı sayısı | Sayı | 1 | 1 | 1 | 1 | 2 | 2 |

Göstergeye İlişkin Açıklama: Uluslararası kuruluşlarla ortak uygulanan eğitim programı sayısı ölçülmek istenmektedir.

Hesaplama Yöntemi: Toplam

Verinin Kaynağı: Akademik Birimler

| Performans Göstergesi | Ölçü Birimi | 2018 | 2019 Planlanana | 2019 YS Gerç. Tahmini | 2020 Hedef | 2021 Tahmin | 2022 Tahmin |
|---|-------------|------|-----------------|-----------------------|------------|-------------|-------------|
| 17- Yabancı dilde eğitim veren program sayısı | Sayı | 14 | 11 | 10 | 15 | 16 | 17 |

Göstergeye İlişkin Açıklama: Yabancı dilde kaç eğitim programının olduğu ölçülmek istenmektedir.

Hesaplama Yöntemi: Toplam

Verinin Kaynağı: Öğrenci İşleri Daire Başkanlığı

| Performans Göstergesi | Ölçü Birimi | 2018 | 2019 Planlanana | 2019 YS Gerç. Tahmini | 2020 Hedef | 2021 Tahmin | 2022 Tahmin |
|--|-------------|------|-----------------|-----------------------|------------|-------------|-------------|
| 18- Yabancı uyruklu akademisyen sayısı | Sayı | 12 | 12 | 12 | 15 | 16 | 18 |

Göstergeye İlişkin Açıklama: Yabancı uyruklu kaç akademisyenin olduğu ölçülmek istenmektedir.

Hesaplama Yöntemi: Toplam

Verinin Kaynağı: Personel Daire Başkanlığı

| Performans Göstergesi | Ölçü Birimi | 2018 | 2019 Planlanana | 2019 YS Gerç. Tahmini | 2020 Hedef | 2021 Tahmin | 2022 Tahmin |
|------------------------------------|-------------|------|-----------------|-----------------------|------------|-------------|-------------|
| 19- Yabancı uyruklu öğrenci sayısı | Sayı | 218 | 300 | 280 | 364 | 400 | 453 |

Göstergeye İlişkin Açıklama: Yabancı uyruklu öğrenci sayısı ölçülmek istenmektedir.

Hesaplama Yöntemi: Toplam

Verinin Kaynağı: Öğrenci İşleri Daire Başkanlığı

| Performans Göstergesi | Ölçü Birimi | 2018 | 2019 Planlanana | 2019 YS Gerç. Tahmini | 2020 Hedef | 2021 Tahmin | 2022 Tahmin |
|--|-------------|------|-----------------|-----------------------|------------|-------------|-------------|
| 20- Yan dal ve çift ana dal programından mezun olanların toplam mezun sayısına oranı | Oran | 0,05 | 0,06 | 0,06 | 0,07 | 0,09 | 0,11 |

Göstergeye İlişkin Açıklama: Mezun olan öğrenciler içinde yan dal ve çift ana dal programlarından mezunların payı ölçülmek istenmektedir.

Hesaplama Yöntemi: Yan dal ve çift ana dal programlarından mezun sayısı / toplam mezun sayısı

Verinin Kaynağı: Öğrenci İşleri Daire Başkanlığı

Alt Program Kapsamında Yürütülecek Faaliyet Maliyetleri

| Faaliyetler | 2019 Bütçe | 2019 Harcama | 2020 Bütçe | 2021 Tahmin | 2022 Tahmin |
|---|-------------------|----------------------|-------------------|-------------------|-------------------|
| Doktora Öğrencilerine Yönelik Burs Hizmetleri | 0 | 87.500 | 0 | 0 | 0 |
| Bütçe İçi | 0 | 87.500 | 0 | 0 | 0 |
| Bütçe Dışı | 0 | 0 | 0 | 0 | 0 |
| Doktora ve Tıpta Uzmanlık Eğitimi | 3.000 | 23.728,3 | 3.000 | 3.000 | 3.000 |
| Bütçe İçi | 3.000 | 23.728,3 | 3.000 | 3.000 | 3.000 |
| Bütçe Dışı | 0 | 0 | 0 | 0 | 0 |
| Yükseköğretim Kurumları Bilgi ve Kültürel Kaynaklarının Geliştirilmesi ve Erişimin Kolaylaştırılması | 1.271.000 | 517.804,5 | 1.260.000 | 1.331.000 | 1.399.000 |
| Bütçe İçi | 1.271.000 | 517.804,5 | 1.260.000 | 1.331.000 | 1.399.000 |
| Bütçe Dışı | 0 | 0 | 0 | 0 | 0 |
| Yükseköğretim Kurumları Birinci Öğretim | 71.246.000 | 58.387.455,49 | 86.045.000 | 91.160.000 | 96.883.000 |
| Bütçe İçi | 71.246.000 | 58.387.455,49 | 86.044.000 | 91.160.000 | 96.883.000 |
| Bütçe Dışı | 0 | 0 | 1.000 | 0 | 0 |
| Yükseköğretim Kurumları İkinci Öğretim | 549.000 | 423.638,74 | 549.000 | 662.000 | 698.000 |
| Bütçe İçi | 549.000 | 423.638,74 | 549.000 | 662.000 | 698.000 |
| Bütçe Dışı | 0 | 0 | 0 | 0 | 0 |
| Yükseköğretim Kurumları Tezsiz Yüksek Lisans | 151.000 | 204.953,17 | 158.000 | 95.000 | 99.000 |
| Bütçe İçi | 151.000 | 204.953,17 | 158.000 | 95.000 | 99.000 |
| Bütçe Dışı | 0 | 0 | 0 | 0 | 0 |
| Yükseköğretim Kurumları Uluslararası Ortak Eğitim ve Öğretim Programı | 71.000 | 3.556 | 77.000 | 83.000 | 87.000 |
| Bütçe İçi | 71.000 | 3.556 | 77.000 | 83.000 | 87.000 |
| Bütçe Dışı | 0 | 0 | 0 | 0 | 0 |
| Yükseköğretim Kurumları Yaz Okulları | 100.000 | 115.340,55 | 109.000 | 117.000 | 123.000 |
| Bütçe İçi | 100.000 | 115.340,55 | 109.000 | 117.000 | 123.000 |
| Bütçe Dışı | 0 | 0 | 0 | 0 | 0 |
| T O P L A M | 73.391.000 | 59.763.976,75 | 88.201.000 | 93.451.000 | 99.292.000 |
| Bütçe İçi | 73.391.000 | 59.763.976,75 | 88.200.000 | 93.451.000 | 99.292.000 |
| Bütçe Dışı | 0 | 0 | 1.000 | 0 | 0 |

Faaliyetlere İlişkin Açıklamalar:

| | |
|--|--|
| Doktora Öğrencilerine Yönelik Burs Hizmetleri | Yükseköğretim Kurulu Tarafından Doktora Programlarına Kayıtlı Öğrencilere Verilecek Burslara İlişkin Usul Ve Esaslar kapsamında YÖK 100/2000 Doktora Bursu programı altında doktora öğrencilerine yönelik burs hizmetleri bu faaliyet altında takip edilecektir. |
| Doktora ve Tıpta Uzmanlık Eğitimi | Lisansüstü Eğitim ve Öğretim Yönetmeliği kapsamında Doktora uzmanlık eğitimine ilişkin ihtiyaçlar bu faaliyet altında takip edilecektir. |
| Fen ve Mühendislik Bilimleri Öğrencilerinin Uygulamalı Eğitimi | |
| Yükseköğretim Kurumları Bilgi ve Kültürel Kaynaklarının | Derslik ve laboratuvarların fiziki imkanları, kütüphane kaynaklarının artırılması, staj, iş başında eğitim ve kariyer |

| | |
|---|--|
| Geliştirilmesi ve Erişimin Kolaylaştırılması | planlaması çalışmaları sağlanacaktır. |
| Yükseköğretim Kurumları Birinci Öğretim | 2547 sayılı Kanun kapsamında örgün eğitim hizmeti verilmesi kapsamında yapılacak giderlerin takibi sağlanacaktır. |
| Yükseköğretim Kurumları İkinci Öğretim | İkinci öğretim 3843 sayılı kanun kapsamında yükseköğretim kurumlarında yapılacak ikinci öğretime özgü faaliyetler için yapılacak giderlerin takibi sağlanacaktır. |
| Yükseköğretim Kurumları Tezsiz Yüksek Lisans | Lisansüstü Eğitim ve Öğretim Yönetmeliği kapsamında tezsiz yüksek lisans hizmetlerine ilişkin giderler bu faaliyet altında takip edilecektir. |
| Yükseköğretim Kurumları Uluslararası Ortak Eğitim ve Öğretim Programı | Yükseköğretim Kurumlarının Yurt Dışı Yükseköğretim Kurumlarıyla Ortak Eğitim Öğretim Programlarına Dair Yönetmelik kapsamında yurt içinde veya yurt dışındaki yükseköğretim kurumlarının ortak diploma vermeye yönelik ön lisans, lisans veya lisansüstü düzeyde ortak eğitim ve öğretim programları ile mevcut programlarda kayıtlı öğrencilerin yurt dışındaki yükseköğretim kurumlarında eğitim görerek ortak diploma almalarına ilişkin giderler bu faaliyet altında izlenecektir. |
| Yükseköğretim Kurumları Uzaktan Eğitim | Uzaktan Eğitim İmkanları artırılması sağlanacaktır. |
| Yükseköğretim Kurumları Yaz Okulları | Yaz okulu açılması durumunda buna ilişkin ihtiyaçlar karşılanacaktır. |

Alt Program Adı:

YÜKSEKÖĞRETİMDE ÖĞRENCİ YAŞAMI

Alt Programın

Alt Program Yükseköğretimde Beslenme Hizmetleri, Yükseköğretimde

Kapsamı:

Kültür ve Spor Hizmetleri, Yükseköğretimde Öğrenci Yaşamına İlişkin Diğer Hizmetler ile Yükseköğretimde Sağlık Hizmetleri faaliyetlerinden oluşmaktadır. Üniversitemiz öğrencilerine yönelik sosyal, kültürel, sportif faaliyetler, staj ve iş başı eğitimi ile gerekli destek sağlanarak, öğrencilerin motivasyonu ve kuruma bağlılığı artırılması amaçlanmaktadır.

Alt Program Hedefi:

Yükseköğretim öğrencilerine sunulan beslenme ve barınma hizmetlerinin

kalitesinin artırılması; öğrencilerin kişisel ve sosyal gelişimi desteklenerek yaşam kalitesinin yükseltilmesi

Performans Göstergeleri

| Performans Göstergesi | Ölçü Birimi | 2018 | 2019 Planlan | 2019 YS Gerç. Tahmini | 2020 Hedef | 2021 Tahmin | 2022 Tahmin |
|---|-------------|------|--------------|-----------------------|------------|-------------|-------------|
| 1- Barınma hizmetlerinden yararlanan öğrenci sayısı | Sayı | 0 | 0 | 0 | 0 | 0 | 0 |

Göstergeye İlişkin Açıklama:**Hesaplama Yöntemi:****Verinin Kaynağı:**

| Performans Göstergesi | Ölçü Birimi | 2018 | 2019 Planlan | 2019 YS Gerç. Tahmini | 2020 Hedef | 2021 Tahmin | 2022 Tahmin |
|--|-------------|-------|--------------|-----------------------|------------|-------------|-------------|
| 2- Beslenme hizmetlerinden yararlanan öğrenci sayısı | Sayı | 2.500 | 2.500 | 2.500 | 3.000 | 3.500 | 4.000 |

Göstergeye İlişkin Açıklama:

İdarenin sunduğu yemek hizmetlerinden 1 gün içerisinde

yararlanan öğrenci sayısı ölçülmek istenmektedir.

Hesaplama Yöntemi:

Toplam

Verinin Kaynağı:

Sağlık, Kültür ve Spor Daire Başkanlığı

| Performans Göstergesi | Ölçü Birimi | 2018 | 2019 Planlanan | 2019 YS Gerç. Tahmini | 2020 Hedef | 2021 Tahmin | 2022 Tahmin |
|---|-------------|------|----------------|-----------------------|------------|-------------|-------------|
| 3- Öğrenci başına düşen sosyal donatı alanı | Metrekare | 0,38 | 0,4 | 0,4 | 0,43 | 0,43 | 0,43 |

Göstergeye İlişkin Açıklama: Öğrenci başına düşen sosyal donatının kaç metrekare olduğu ölçülmek istenmektedir.

Hesaplama Yöntemi: Toplam Sosyal Donatı Alanı/ Öğrenci Sayısı

Verinin Kaynağı: Yapı İşleri ve Teknik Daire Başkanlığı

| Performans Göstergesi | Ölçü Birimi | 2018 | 2019 Planlanan | 2019 YS Gerç. Tahmini | 2020 Hedef | 2021 Tahmin | 2022 Tahmin |
|-------------------------------------|-------------|------|----------------|-----------------------|------------|-------------|-------------|
| 4- Öğrenci kulüp ve topluluk sayısı | Sayı | 190 | 70 | 195 | 200 | 205 | 210 |

Göstergeye İlişkin Açıklama: Sağlık, Kültür ve Spor Daire Başkanlığı bünyesinde toplam kaç adet kulüp ve topluluk olduğu ölçülmek istenmektedir.

Hesaplama Yöntemi: Toplam

Verinin Kaynağı: Sağlık, Kültür ve Spor Daire Başkanlığı

| Performans Göstergesi | Ölçü Birimi | 2018 | 2019 Planlanan | 2019 YS Gerç. Tahmini | 2020 Hedef | 2021 Tahmin | 2022 Tahmin |
|--|-------------|------|----------------|-----------------------|------------|-------------|-------------|
| 5- Sosyal, kültürel ve sportif faaliyet sayısı | Sayı | 500 | 550 | 500 | 600 | 800 | 1.200 |

Göstergeye İlişkin Açıklama: İdare veya kulüpler tarafından düzenlenen sosyal, kültürel ve sportif faaliyet sayısı ölçülmek istenmektedir.

Hesaplama Yöntemi: Toplam

Verinin Kaynağı: Sağlık, Kültür ve Spor Daire Başkanlığı

| Performans Göstergesi | Ölçü Birimi | 2018 | 2019 Planlanan | 2019 YS Gerç. Tahmini | 2020 Hedef | 2021 Tahmin | 2022 Tahmin |
|---|-------------|------|----------------|-----------------------|------------|-------------|-------------|
| 6- Yükseköğretimde öğrenci başına barınma harcaması | TL | 0 | 0 | 0 | 0 | 0 | 0 |

Göstergeye İlişkin Açıklama:

Hesaplama Yöntemi: -

Verinin Kaynağı: Lütfen detay ekranından kaynak ve yayınlama sıklığı bilgilerini giriniz!

| Performans Göstergesi | Ölçü Birimi | 2018 | 2019 Planlanan | 2019 YS Gerç. Tahmini | 2020 Hedef | 2021 Tahmin | 2022 Tahmin |
|--|-------------|------|----------------|-----------------------|------------|-------------|-------------|
| 7- Yükseköğretimde öğrenci başına beslenme harcaması | TL | 7,5 | 8,5 | 8,83 | 11 | 13 | 14 |

Göstergeye İlişkin Açıklama: İdare tarafından sunulan yemek hizmeti kapsamında sözleşme imzalanan yükleniciye öğrenci başı kaç lira ödendiği ölçülmek istenmektedir.

Hesaplama Yöntemi: Öğrenci Başına 1 yemek için ödenen yemek tutarıdır.

Verinin Kaynağı: Sağlık, Kültür ve Spor Daire Başkanlığı

| Performans Göstergesi | Ölçü Birimi | 2018 | 2019 Planlanan | 2019 YS Gerç. Tahmini | 2020 Hedef | 2021 Tahmin | 2022 Tahmin |
|--|-------------|------|----------------|-----------------------|------------|-------------|-------------|
| 8- Yükseköğretimde öğrenci yaşamından memnuniyet oranı | Oran | 3,07 | 2,9 | 2,95 | 3 | 3,1 | 3,2 |

Göstergeye İlişkin Açıklama: Yapılan öğrenci memnuniyet anketleri ile karşılaştırmalı olarak sonuçlarının analizi hedeflenmektedir.

Hesaplama Yöntemi: Memnuniyet Anketlerindeki genel memnuniyet oranı baz alınacaktır.

Verinin Kaynağı: Strateji Geliştirme Daire Başkanlığı

| Performans Göstergesi | Ölçü Birimi | 2018 | 2019 Planlanan | 2019 YS Gerç. Tahmini | 2020 Hedef | 2021 Tahmin | 2022 Tahmin |
|--|-------------|------|----------------|-----------------------|------------|-------------|-------------|
| 9- Yükseköğretimde öğrencilere sunulan sağlık hizmetinden yararlanan öğrenci sayısının toplam öğrenci sayısına oranı | Oran | 0,4 | 0,58 | 0,5 | 0,6 | 0,61 | 0,62 |

Göstergeye İlişkin Açıklama: Her yıl sonu mediko sağlık tesisinden yararlanan öğrenci sayısının toplam öğrenci sayısı içindeki oranı ölçülmek istenmektedir.

Hesaplama Yöntemi: Sağlık hizmetlerinden yararlanan öğrenci sayısı/Toplam öğrenci sayısı

Verinin Kaynağı: Sağlık, Kültür ve Spor Daire Başkanlığı

Alt Program Kapsamında Yürütülecek Faaliyet Maliyetleri

| Faaliyetler | 2019 Bütçe | 2019 Harcama | 2020 Bütçe | 2021 Tahmin | 2022 Tahmin |
|---|------------------|---------------------|------------------|------------------|------------------|
| Yükseköğretimde Beslenme Hizmetleri | 707.000 | 1.360.733,64 | 768.000 | 823.000 | 868.000 |
| Bütçe İçi | 707.000 | 1.360.733,64 | 768.000 | 823.000 | 868.000 |
| Bütçe Dışı | 0 | 0 | 0 | 0 | 0 |
| Yükseköğretimde Kültür ve Spor Hizmetleri | 208.000 | 489.322,4 | 225.000 | 241.000 | 255.000 |
| Bütçe İçi | 208.000 | 489.322,4 | 225.000 | 241.000 | 255.000 |
| Bütçe Dışı | 0 | 0 | 0 | 0 | 0 |
| Yükseköğretimde Öğrenci Yaşamına İlişkin Diğer Hizmetler | 3.503.000 | 1.667.209,41 | 4.333.000 | 4.657.000 | 4.956.000 |
| Bütçe İçi | 3.503.000 | 1.667.209,41 | 4.333.000 | 4.657.000 | 4.956.000 |
| Bütçe Dışı | 0 | 0 | 0 | 0 | 0 |
| Yükseköğretimde Sağlık Hizmetleri | 11.000 | 1.897,42 | 12.000 | 13.000 | 13.000 |
| Bütçe İçi | 11.000 | 1.897,42 | 12.000 | 13.000 | 13.000 |
| Bütçe Dışı | 0 | 0 | 0 | 0 | 0 |
| T O P L A M | 4.429.000 | 3.519.162,87 | 5.338.000 | 5.734.000 | 6.092.000 |
| Bütçe İçi | 4.429.000 | 3.519.162,87 | 5.338.000 | 5.734.000 | 6.092.000 |
| Bütçe Dışı | 0 | 0 | 0 | 0 | 0 |

Faaliyetlere İlişkin Açıklamalar:

Yükseköğretimde Barınma Hizmetleri

Yükseköğretimde Beslenme Öğrencilerin beslenme hizmetlerine ilişkin giderler bu faaliyet

| | |
|--|--|
| Hizmetleri | altında karşılanacaktır. |
| Yükseköğretimde Kültür ve Spor Hizmetleri | Öğrencilere yönelik sosyal, kültürel ve sportif faaliyetler gerçekleştirilecektir. |
| Yükseköğretimde Öğrenci Yaşamına İlişkin Diğer Hizmetler | Öğrencilere yönelik staj, iş başında eğitim ve kariyer planlaması çalışmaları yapılacaktır. |
| Yükseköğretimde Sağlık Hizmetleri | Personel ve öğrencilere sağlık alanındaki sosyal imkanların etkin şekilde sunulması sağlanacaktır. |

Alt Program Adı: ÖĞRETİM ELEMANLARININ MESLEKİ GELİŞİMİ
Alt Programın Kapsamı:

Alt Program Hedefi: Alanında yetkin, araştırmacı, bilgi üreten ve aktaran akademisyenler yetiştirilmesi

Performans Göstergeleri

| Performans Göstergesi | Ölçü Birimi | 2018 | 2019 Planlanana | 2019 YS Gerç. Tahmini | 2020 Hedef | 2021 Tahmin | 2022 Tahmin |
|--|-------------|------|-----------------|-----------------------|------------|-------------|-------------|
| 1- SCI, SCI-Expanded, SSCI ve AHCI kapsamındaki dergilerde öğretim elemanı başına düşen yayın sayısı | Sayı | 0,22 | 0,3 | 0,28 | 0,4 | 0,5 | 0,6 |

Gösteregeye İlişkin Açıklama: SCI, SCI-Expanded, SSCI ve AHCI kapsamındaki dergilerde öğretim elemanı başına düşen yayın sayısı ölçülmek istenmektedir.

Hesaplama Yöntemi: Toplam SCI, SSCI ve AHCI kapsamındaki bilimsel yayın / toplam öğretim elemanı sayısı

Verinin Kaynağı: Akademik Birimler

| Performans Göstergesi | Ölçü Birimi | 2018 | 2019 Planlanana | 2019 YS Gerç. Tahmini | 2020 Hedef | 2021 Tahmin | 2022 Tahmin |
|--|-------------|------|-----------------|-----------------------|------------|-------------|-------------|
| 2- Araştırma bursundan yararlanan öğrenci sayısı | Sayı | 10 | 20 | 13 | 15 | 22 | 32 |

Gösteregeye İlişkin Açıklama: Araştırma bursundan yararlanan öğrenci sayısı ölçülmek istenmektedir.

Hesaplama Yöntemi: Toplam

Verinin Kaynağı: B.A.P

| Performans Göstergesi | Ölçü Birimi | 2018 | 2019 Planlanana | 2019 YS Gerç. Tahmini | 2020 Hedef | 2021 Tahmin | 2022 Tahmin |
|---|-------------|------|-----------------|-----------------------|------------|-------------|-------------|
| 3- YÖK tarafından öncelikli alanlarında sağlanan burslardan yararlanan doktora öğrenci sayısı | Sayı | 4 | 6 | 6 | 8 | 10 | 12 |

Göstergeye İlişkin Açıklama: YÖK tarafından öncelikli alanlarında sağlanan burslardan yararlanan doktora öğrenci sayısı ölçülmek istenmektedir.

Hesaplama Yöntemi: Toplam

Verinin Kaynağı: Özel Kalem Müdürlüğü

| Performans Göstergesi | Ölçü Birimi | 2018 | 2019 Planlanana | 2019 YS Gerç. Tahmini | 2020 Hedef | 2021 Tahmin | 2022 Tahmin |
|--|-------------|------|-----------------|-----------------------|------------|-------------|-------------|
| 4- YÖK tarafından sağlanan yurt dışında yabancı dil yeterliliklerinin artırılmasına yönelik burslardan yararlanan sayısı | Sayı | 0 | 0 | 0 | 0 | 0 | 0 |

Göstergeye İlişkin Açıklama:

Hesaplama Yöntemi:

Verinin Kaynağı:

| Performans Göstergesi | Ölçü Birimi | 2018 | 2019 Planlanana | 2019 YS Gerç. Tahmini | 2020 Hedef | 2021 Tahmin | 2022 Tahmin |
|---|-------------|------|-----------------|-----------------------|------------|-------------|-------------|
| 5- Yükseköğretim Kurulu, Türkiye Bilimler Akademisi ve TÜBİTAK bilim, teşvik ve sanat ödülleri sayısı | Sayı | 1 | 4 | 2 | 2 | 3 | 4 |

Göstergeye İlişkin Açıklama: Yükseköğretim Kurulu, Türkiye Bilimler Akademisi ve TÜBİTAK bilim, teşvik ve sanat ödülleri sayısı ölçülmek istenmektedir.

Hesaplama Yöntemi: Toplam

Verinin Kaynağı: Akademik Birimler

Alt Program Kapsamında Yürütülecek Faaliyet Maliyetleri

| Faaliyetler | 2019 Bütçe | 2019 Harcama | 2020 Bütçe | 2021 Tahmin | 2022 Tahmin |
|--------------------|------------|--------------|------------|-------------|-------------|
| T O P L A M | 0 | 0 | 0 | 0 | 0 |
| Bütçe İçi | 0 | 0 | 0 | 0 | 0 |
| Bütçe Dışı | 0 | 0 | 0 | 0 | 0 |

Faaliyetlere İlişkin Açıklamalar:

Araştırma Görevlileri Yurtdışı

Araştırma Bursu Hizmetleri

Öğretim Elemanları Yurtdışı

Yabancı Dil Bursu Hizmetleri

Öğretim Üyesi Yetiştirme

Programı ve Yurtdışı Destek

Hizmetleri

FAALİYET MALİYETLERİ TABLOSU

| | |
|---------------------------|--|
| İdare Adı | YALOVA ÜNİVERSİTESİ |
| Program Adı | ARAŞTIRMA, GELİŞTİRME VE YENİLİK |
| Alt Program Adı | ARAŞTIRMA ALTYAPILARI |
| Alt Program Hedefi | Ülkemizin bilgi birikiminin artırılmasına ve teknolojik gelişimine katkıda bulunmak üzere yükseköğretim kurumlarında araştırma altyapılarının kurulması ve kapasitelerinin güçlendirilmesi |
| Faaliyet Adı | Yükseköğretim Kurumları Araştırma Altyapısı Kurulması ve Geliştirilmesi |
| Açıklama | Bilimsel araştırma projelerinin sayı ve nitelik olarak artırılması için gerekli altyapı çalışmaları yapılacaktır. |

| EKONOMİK KOD | 2019 Bütçe | 2019 Harcama | 2020 Bütçe | 2021 Tahmin | 2022 Tahmin |
|--|------------|--------------|------------|-------------|-------------|
| <i>Personel Giderleri</i> | | | | | |
| <i>Sosyal Güvenlik Kurumuna Devlet Primi Giderleri</i> | | | | | |
| <i>Mal ve Hizmet Alım Giderleri</i> | 186.000 | 311.000 | 202.000 | 217.000 | 229.000 |
| <i>Faiz Giderleri</i> | | | | | |
| <i>Cari Transferler</i> | | | | | |
| <i>Sermaye Giderleri</i> | | | | | |
| <i>Sermaye Transferleri</i> | | | | | |
| <i>Borç Verme</i> | | | | | |
| BÜTÇE İÇİ TOPLAM KAYNAK | 186.000 | 311.000 | 202.000 | 217.000 | 229.000 |
| <i>Döner Sermaye</i> | 1.878.600 | 401.989 | 2.215.486 | 2.300.000 | 2.500.000 |
| <i>Özel Hesap</i> | 800.000 | 678.233 | 1.200.000 | 1.350.000 | 1.500.000 |
| <i>Diğer Bütçe Dışı Kaynak</i> | | | | | |
| BÜTÇE DIŞI TOPLAM KAYNAK | 2.678.600 | 1.080.222 | 3.415.486 | 3.650.000 | 4.000.000 |
| FAALİYET MALİYETİ TOPLAMI | 2.864.600 | 1.391.222 | 3.617.486 | 3.867.000 | 4.229.000 |

FAALİYET MALİYETLERİ TABLOSU

| | |
|---------------------------|--|
| İdare Adı | YALOVA ÜNİVERSİTESİ |
| Program Adı | ARAŞTIRMA, GELİŞTİRME VE YENİLİK |
| Alt Program Adı | YÜKSEKÖĞRETİMDE BİLİMSEL ARAŞTIRMA VE GELİŞTİRME |
| Alt Program Hedefi | Yükseköğretim kurumlarında inovasyon amaçlı bilimsel çalışmaların artırılması |
| Faaliyet Adı | Yükseköğretim Kurumlarının Bilimsel Araştırma Projeleri |
| Açıklama | Bölgenin sosyo-ekonomik yapısına katkı sağlayacak faaliyetler geliştirilmesi, öğretim elemanları ile Merkezi Araştırma Laboratuvarının bilimsel araştırma faaliyetlerinin artırılması sağlanacaktır. |

| EKONOMİK KOD | 2019 Bütçe | 2019 Harcama | 2020 Bütçe | 2021 Tahmin | 2022 Tahmin |
|--|------------|--------------|------------|-------------|-------------|
| <i>Personel Giderleri</i> | | | | | |
| <i>Sosyal Güvenlik Kurumuna Devlet Primi Giderleri</i> | | | | | |
| <i>Mal ve Hizmet Alım Giderleri</i> | 31.000 | 252.000 | 34.000 | 37.000 | 38.000 |
| <i>Faiz Giderleri</i> | | | | | |
| <i>Cari Transferler</i> | | | | | |
| <i>Sermaye Giderleri</i> | | | | | |
| <i>Sermaye Transferleri</i> | | | | | |
| <i>Borç Verme</i> | | | | | |
| BÜTÇE İÇİ TOPLAM KAYNAK | 31.000 | 252.000 | 34.000 | 37.000 | 38.000 |
| <i>Döner Sermaye</i> | | | | | |
| <i>Özel Hesap</i> | 434.077 | 156.621 | 236.000 | 254.000 | 267.000 |
| <i>Diğer Bütçe Dışı Kaynak</i> | | | | | |
| BÜTÇE DIŞI TOPLAM KAYNAK | 434.077 | 156.621 | 236.000 | 254.000 | 267.000 |
| FAALİYET MALİYETİ TOPLAMI | 465.077 | 408.621 | 270.000 | 291.000 | 305.000 |

FAALİYET MALİYETLERİ TABLOSU

| | |
|---------------------------|--|
| İdare Adı | YALOVA ÜNİVERSİTESİ |
| Program Adı | YÜKSEKÖĞRETİM HİZMETLERİ |
| Alt Program Adı | ÖN LİSANS EĞİTİMİ, LİSANS EĞİTİMİ VE LİSANSÜSTÜ EĞİTİM |
| Alt Program Hedefi | Mesleki yeterlilik sahibi ve gelişime açık mezunlar yetiştirilmesi |
| Faaliyet Adı | Doktora ve Tıpta Uzmanlık Eğitimi |
| Açıklama | Lisansüstü Eğitim ve Öğretim Yönetmeliği kapsamında Doktora uzmanlık eğitimine ilişkin ihtiyaçlar bu faaliyet altında takip edilecektir. |

| EKONOMİK KOD | 2019 Bütçe | 2019 Harcama | 2020 Bütçe | 2021 Tahmin | 2022 Tahmin |
|--|--------------|---------------|--------------|--------------|--------------|
| <i>Personel Giderleri</i> | | | | | |
| <i>Sosyal Güvenlik Kurumuna Devlet Primi Giderleri</i> | | | | | |
| <i>Mal ve Hizmet Alım Giderleri</i> | 3.000 | 23.728 | 3.000 | 3.000 | 3.000 |
| <i>Faiz Giderleri</i> | | | | | |
| <i>Cari Transferler</i> | | | | | |
| <i>Sermaye Giderleri</i> | | | | | |
| <i>Sermaye Transferleri</i> | | | | | |
| <i>Borç Verme</i> | | | | | |
| BÜTÇE İÇİ TOPLAM KAYNAK | 3.000 | 23.728 | 3.000 | 3.000 | 3.000 |
| <i>Döner Sermaye</i> | | | | | |
| <i>Özel Hesap</i> | | | | | |
| <i>Diğer Bütçe Dışı Kaynak</i> | | | | | |
| BÜTÇE DIŞI TOPLAM KAYNAK | | | | | |
| FAALİYET MALİYETİ TOPLAMI | 3.000 | 23.728 | 3.000 | 3.000 | 3.000 |

FAALİYET MALİYETLERİ TABLOSU

| | |
|---------------------------|---|
| İdare Adı | YALOVA ÜNİVERSİTESİ |
| Program Adı | YÜKSEKÖĞRETİM HİZMETLERİ |
| Alt Program Adı | ÖN LİSANS EĞİTİMİ, LİSANS EĞİTİMİ VE LİSANSÜSTÜ EĞİTİM |
| Alt Program Hedefi | Mesleki yeterlilik sahibi ve gelişime açık mezunlar yetiştirilmesi |
| Faaliyet Adı | Yükseköğretim Kurumları Bilgi ve Kültürel Kaynaklarının Geliştirilmesi ve Erişimin Kolaylaştırılması |
| Açıklama | Derslik ve laboratuvarların fiziki imkanları, kütüphane kaynaklarının artırılması, staj, iş başında eğitim ve kariyer planlaması çalışmaları sağlanacaktır. |

| EKONOMİK KOD | 2019 Bütçe | 2019 Harcama | 2020 Bütçe | 2021 Tahmin | 2022 Tahmin |
|--|------------------|----------------|------------------|------------------|------------------|
| <i>Personel Giderleri</i> | 676.000 | 436.362 | 845.000 | 908.000 | 968.000 |
| <i>Sosyal Güvenlik Kurumuna Devlet Primi Giderleri</i> | 76.000 | 73.735 | 95.000 | 102.000 | 109.000 |
| <i>Mal ve Hizmet Alım Giderleri</i> | 19.000 | 7.707 | 20.000 | 21.000 | 22.000 |
| <i>Faiz Giderleri</i> | | | | | |
| <i>Cari Transferler</i> | | | | | |
| <i>Sermaye Giderleri</i> | 500.000 | | 300.000 | 300.000 | 300.000 |
| <i>Sermaye Transferleri</i> | | | | | |
| <i>Borç Verme</i> | | | | | |
| BÜTÇE İÇİ TOPLAM KAYNAK | 1.271.000 | 517.805 | 1.260.000 | 1.331.000 | 1.399.000 |
| <i>Döner Sermaye</i> | | | | | |
| <i>Özel Hesap</i> | | | | | |
| <i>Diğer Bütçe Dışı Kaynak</i> | | | | | |
| BÜTÇE DIŞI TOPLAM KAYNAK | | | | | |
| FAALİYET MALİYETİ TOPLAMI | 1.271.000 | 517.805 | 1.260.000 | 1.331.000 | 1.399.000 |

FAALİYET MALİYETLERİ TABLOSU

| | |
|---------------------------|---|
| İdare Adı | YALOVA ÜNİVERSİTESİ |
| Program Adı | YÜKSEKÖĞRETİM HİZMETLERİ |
| Alt Program Adı | ÖN LİSANS EĞİTİMİ, LİSANS EĞİTİMİ VE LİSANSÜSTÜ EĞİTİM |
| Alt Program Hedefi | Mesleki yeterlilik sahibi ve gelişime açık mezunlar yetiştirilmesi |
| Faaliyet Adı | Yükseköğretim Kurumları Birinci Öğretim |
| Açıklama | 2547 sayılı Kanun kapsamında örgün eğitim hizmeti verilmesi kapsamında yapılacak giderlerin takibi sağlanacaktır. |

| EKONOMİK KOD | 2019 Bütçe | 2019 Harcama | 2020 Bütçe | 2021 Tahmin | 2022 Tahmin |
|--|-------------------|-------------------|-------------------|-------------------|-------------------|
| <i>Personel Giderleri</i> | 46.945.000 | 39.048.588 | 59.624.000 | 64.078.000 | 68.233.000 |
| <i>Sosyal Güvenlik Kurumuna Devlet Primi Giderleri</i> | 6.584.000 | 5.222.735 | 8.316.000 | 8.936.000 | 9.517.000 |
| <i>Mal ve Hizmet Alım Giderleri</i> | 2.796.000 | 3.433.100 | 3.046.000 | 3.268.000 | 3.448.000 |
| <i>Faiz Giderleri</i> | | | | | |
| <i>Cari Transferler</i> | 421.000 | 79.480 | 458.000 | 491.000 | 518.000 |
| <i>Sermaye Giderleri</i> | 14.500.000 | 10.603.552 | 14.600.000 | 14.387.000 | 15.167.000 |
| <i>Sermaye Transferleri</i> | | | | | |
| <i>Borç Verme</i> | | | | | |
| BÜTÇE İÇİ TOPLAM KAYNAK | 71.246.000 | 58.387.455 | 86.044.000 | 91.160.000 | 96.883.000 |
| <i>Döner Sermaye</i> | | | | | |
| <i>Özel Hesap</i> | | | | | |
| <i>Diğer Bütçe Dışı Kaynak</i> | | | | | |
| BÜTÇE DIŞI TOPLAM KAYNAK | | | | | |
| FAALİYET MALİYETİ TOPLAMI | 71.246.000 | 58.387.455 | 86.044.000 | 91.160.000 | 96.883.000 |

FAALİYET MALİYETLERİ TABLOSU

| | |
|---------------------------|---|
| İdare Adı | YALOVA ÜNİVERSİTESİ |
| Program Adı | YÜKSEKÖĞRETİM HİZMETLERİ |
| Alt Program Adı | ÖN LİSANS EĞİTİMİ, LİSANS EĞİTİMİ VE LİSANSÜSTÜ EĞİTİM |
| Alt Program Hedefi | Mesleki yeterlilik sahibi ve gelişime açık mezunlar yetiştirilmesi |
| Faaliyet Adı | Yükseköğretim Kurumları İkinci Öğretim |
| Açıklama | İkinci öğretim 3843 sayılı kanun kapsamında yükseköğretim kurumlarında yapılacak ikinci öğretime özgü faaliyetler için yapılacak giderlerin takibi sağlanacaktır. |

| EKONOMİK KOD | 2019 Bütçe | 2019 Harcama | 2020 Bütçe | 2021 Tahmin | 2022 Tahmin |
|--|------------|--------------|------------|-------------|-------------|
| <i>Personel Giderleri</i> | 360.000 | 409.637 | 360.000 | 459.000 | 484.000 |
| <i>Sosyal Güvenlik Kurumuna Devlet Primi Giderleri</i> | | | | | |
| <i>Mal ve Hizmet Alım Giderleri</i> | 189.000 | 14.002 | 189.000 | 203.000 | 214.000 |
| <i>Faiz Giderleri</i> | | | | | |
| <i>Cari Transferler</i> | | | | | |
| <i>Sermaye Giderleri</i> | | | | | |
| <i>Sermaye Transferleri</i> | | | | | |
| <i>Borç Verme</i> | | | | | |
| BÜTÇE İÇİ TOPLAM KAYNAK | 549.000 | 423.639 | 549.000 | 662.000 | 698.000 |
| <i>Döner Sermaye</i> | | | | | |
| <i>Özel Hesap</i> | | | | | |
| <i>Diğer Bütçe Dışı Kaynak</i> | | | | | |
| BÜTÇE DIŞI TOPLAM KAYNAK | | | | | |
| FAALİYET MALİYETİ TOPLAMI | 549.000 | 423.639 | 549.000 | 662.000 | 698.000 |

FAALİYET MALİYETLERİ TABLOSU

| | |
|---------------------------|---|
| İdare Adı | YALOVA ÜNİVERSİTESİ |
| Program Adı | YÜKSEKÖĞRETİM HİZMETLERİ |
| Alt Program Adı | ÖN LİSANS EĞİTİMİ, LİSANS EĞİTİMİ VE LİSANSÜSTÜ EĞİTİM |
| Alt Program Hedefi | Mesleki yeterlilik sahibi ve gelişime açık mezunlar yetiştirilmesi |
| Faaliyet Adı | Yükseköğretim Kurumları Tezsiz Yüksek Lisans |
| Açıklama | Lisansüstü Eğitim ve Öğretim Yönetmeliği kapsamında tezsiz yüksek lisans hizmetlerine ilişkin giderler bu faaliyet altında takip edilecektir. |

| EKONOMİK KOD | 2019 Bütçe | 2019 Harcama | 2020 Bütçe | 2021 Tahmin | 2022 Tahmin |
|--|------------|--------------|------------|-------------|-------------|
| <i>Personel Giderleri</i> | 130.000 | 201.994 | 135.000 | 70.000 | 74.000 |
| <i>Sosyal Güvenlik Kurumuna Devlet Primi Giderleri</i> | | | | | |
| <i>Mal ve Hizmet Alım Giderleri</i> | 21.000 | 2.959 | 23.000 | 25.000 | 25.000 |
| <i>Faiz Giderleri</i> | | | | | |
| <i>Cari Transferler</i> | | | | | |
| <i>Sermaye Giderleri</i> | | | | | |
| <i>Sermaye Transferleri</i> | | | | | |
| <i>Borç Verme</i> | | | | | |
| BÜTÇE İÇİ TOPLAM KAYNAK | 151.000 | 204.953 | 158.000 | 95.000 | 99.000 |
| <i>Döner Sermaye</i> | | | | | |
| <i>Özel Hesap</i> | | | | | |
| <i>Diğer Bütçe Dışı Kaynak</i> | | | | | |
| BÜTÇE DIŞI TOPLAM KAYNAK | | | | | |
| FAALİYET MALİYETİ TOPLAMI | 151.000 | 204.953 | 158.000 | 95.000 | 99.000 |

FAALİYET MALİYETLERİ TABLOSU

| | |
|---------------------------|--|
| İdare Adı | YALOVA ÜNİVERSİTESİ |
| Program Adı | YÜKSEKÖĞRETİM HİZMETLERİ |
| Alt Program Adı | ÖN LİSANS EĞİTİMİ, LİSANS EĞİTİMİ VE LİSANSÜSTÜ EĞİTİM |
| Alt Program Hedefi | Mesleki yeterlilik sahibi ve gelişime açık mezunlar yetiştirilmesi |
| Faaliyet Adı | Yükseköğretim Kurumları Uluslararası Ortak Eğitim ve Öğretim Programı |
| Açıklama | Yükseköğretim Kurumlarının Yurt Dışı Yükseköğretim Kurumlarıyla Ortak Eğitim Öğretim Programlarına Dair Yönetmelik kapsamında yurt içinde veya yurt dışındaki yükseköğretim kurumlarının ortak diploma vermeye yönelik ön lisans, lisans veya lisansüstü düzeyde ortak eğitim ve öğretim programları ile mevcut programlarda kayıtlı öğrencilerin yurt dışındaki yükseköğretim kurumlarında eğitim görerek ortak diploma almalarına ilişkin giderler bu faaliyet altında izlenecektir. |

| EKONOMİK KOD | 2019 Bütçe | 2019 Harcama | 2020 Bütçe | 2021 Tahmin | 2022 Tahmin |
|--|---------------|--------------|---------------|---------------|---------------|
| <i>Personel Giderleri</i> | 49.000 | | 53.000 | 58.000 | 60.000 |
| <i>Sosyal Güvenlik Kurumuna Devlet Primi Giderleri</i> | | | | | |
| <i>Mal ve Hizmet Alım Giderleri</i> | 22.000 | 3.556 | 24.000 | 25.000 | 27.000 |
| <i>Faiz Giderleri</i> | | | | | |
| <i>Cari Transferler</i> | | | | | |
| <i>Sermaye Giderleri</i> | | | | | |
| <i>Sermaye Transferleri</i> | | | | | |
| <i>Borç Verme</i> | | | | | |
| BÜTÇE İÇİ TOPLAM KAYNAK | 71.000 | 3.556 | 77.000 | 83.000 | 87.000 |
| <i>Döner Sermaye</i> | | | | | |
| <i>Özel Hesap</i> | | | | | |
| <i>Diğer Bütçe Dışı Kaynak</i> | | | | | |
| BÜTÇE DIŞI TOPLAM KAYNAK | | | | | |
| FAALİYET MALİYETİ TOPLAMI | 71.000 | 3.556 | 77.000 | 83.000 | 87.000 |

FAALİYET MALİYETLERİ TABLOSU

| | |
|---------------------------|---|
| İdare Adı | YALOVA ÜNİVERSİTESİ |
| Program Adı | YÜKSEKÖĞRETİM HİZMETLERİ |
| Alt Program Adı | ÖN LİSANS EĞİTİMİ, LİSANS EĞİTİMİ VE LİSANSÜSTÜ EĞİTİM |
| Alt Program Hedefi | Mesleki yeterlilik sahibi ve gelişime açık mezunlar yetiştirilmesi |
| Faaliyet Adı | Yükseköğretim Kurumları Yaz Okulları |
| Açıklama | Yaz okulu açılması durumunda buna ilişkin ihtiyaçlar karşılanacaktır. |

| EKONOMİK KOD | 2019 Bütçe | 2019 Harcama | 2020 Bütçe | 2021 Tahmin | 2022 Tahmin |
|--|----------------|----------------|----------------|----------------|----------------|
| <i>Personel Giderleri</i> | 70.000 | 115.341 | 76.000 | 81.000 | 86.000 |
| <i>Sosyal Güvenlik Kurumuna Devlet Primi Giderleri</i> | | | | | |
| <i>Mal ve Hizmet Alım Giderleri</i> | 30.000 | | 33.000 | 36.000 | 37.000 |
| <i>Faiz Giderleri</i> | | | | | |
| <i>Cari Transferler</i> | | | | | |
| <i>Sermaye Giderleri</i> | | | | | |
| <i>Sermaye Transferleri</i> | | | | | |
| <i>Borç Verme</i> | | | | | |
| BÜTÇE İÇİ TOPLAM KAYNAK | 100.000 | 115.341 | 109.000 | 117.000 | 123.000 |
| <i>Döner Sermaye</i> | | | | | |
| <i>Özel Hesap</i> | | | | | |
| <i>Diğer Bütçe Dışı Kaynak</i> | | | | | |
| BÜTÇE DIŞI TOPLAM KAYNAK | | | | | |
| FAALİYET MALİYETİ TOPLAMI | 100.000 | 115.341 | 109.000 | 117.000 | 123.000 |

FAALİYET MALİYETLERİ TABLOSU

| | |
|---------------------------|--|
| İdare Adı | YALOVA ÜNİVERSİTESİ |
| Program Adı | YÜKSEKÖĞRETİM HİZMETLERİ |
| Alt Program Adı | YÜKSEKÖĞRETİMDE ÖĞRENCİ YAŞAMI |
| Alt Program Hedefi | Yükseköğretim öğrencilerine sunulan beslenme ve barınma hizmetlerinin kalitesinin artırılması; öğrencilerin kişisel ve sosyal gelişimi desteklenerek yaşam kalitesinin yükseltilmesi |
| Faaliyet Adı | Yükseköğretimde Beslenme Hizmetleri |
| Açıklama | Öğrencilerin beslenme hizmetlerine ilişkin giderler bu faaliyet altında karşılanacaktır. |

| EKONOMİK KOD | 2019 Bütçe | 2019 Harcama | 2020 Bütçe | 2021 Tahmin | 2022 Tahmin |
|--|---------------|-----------------|---------------|----------------|----------------|
| <i>Personel Giderleri</i> | | | | | |
| <i>Sosyal Güvenlik Kurumuna Devlet Primi Giderleri</i> | | | | | |
| <i>Mal ve Hizmet Alım Giderleri</i> | 707.000 | 1.360.734 | 768.000 | 823.000 | 868.000 |
| <i>Faiz Giderleri</i> | | | | | |
| <i>Cari Transferler</i> | | | | | |
| <i>Sermaye Giderleri</i> | | | | | |
| <i>Sermaye Transferleri</i> | | | | | |
| <i>Borç Verme</i> | | | | | |
| BÜTÇE İÇİ TOPLAM KAYNAK | 707.000 | 1.360.734 | 768.000 | 823.000 | 868.000 |
| <i>Döner Sermaye</i> | | | | | |
| <i>Özel Hesap</i> | | | | | |
| <i>Diğer Bütçe Dışı Kaynak</i> | | | | | |
| BÜTÇE DIŞI TOPLAM KAYNAK | | | | | |
| FAALİYET MALİYETİ TOPLAMI | 707.000 | 1.360.734 | 768.000 | 823.000 | 868.000 |

FAALİYET MALİYETLERİ TABLOSU

| | |
|---------------------------|--|
| İdare Adı | YALOVA ÜNİVERSİTESİ |
| Program Adı | YÜKSEKÖĞRETİM HİZMETLERİ |
| Alt Program Adı | YÜKSEKÖĞRETİMDE ÖĞRENCİ YAŞAMI |
| Alt Program Hedefi | Yükseköğretim öğrencilerine sunulan beslenme ve barınma hizmetlerinin kalitesinin artırılması; öğrencilerin kişisel ve sosyal gelişimi desteklenerek yaşam kalitesinin yükseltilmesi |
| Faaliyet Adı | Yükseköğretimde Kültür ve Spor Hizmetleri |
| Açıklama | Öğrencilere yönelik sosyal, kültürel ve sportif faaliyetler gerçekleştirilecektir. |

| EKONOMİK KOD | 2019 Bütçe | 2019 Harcama | 2020 Bütçe | 2021 Tahmin | 2022 Tahmin |
|--|------------|--------------|------------|-------------|-------------|
| <i>Personel Giderleri</i> | | | | | |
| <i>Sosyal Güvenlik Kurumuna Devlet Primi Giderleri</i> | | | | | |
| <i>Mal ve Hizmet Alım Giderleri</i> | 208.000 | 489.322 | 225.000 | 241.000 | 255.000 |
| <i>Faiz Giderleri</i> | | | | | |
| <i>Cari Transferler</i> | | | | | |
| <i>Sermaye Giderleri</i> | | | | | |
| <i>Sermaye Transferleri</i> | | | | | |
| <i>Borç Verme</i> | | | | | |
| BÜTÇE İÇİ TOPLAM KAYNAK | 208.000 | 489.322 | 225.000 | 241.000 | 255.000 |
| <i>Döner Sermaye</i> | | | | | |
| <i>Özel Hesap</i> | | | | | |
| <i>Diğer Bütçe Dışı Kaynak</i> | | | | | |
| BÜTÇE DIŞI TOPLAM KAYNAK | | | | | |
| FAALİYET MALİYETİ TOPLAMI | 208.000 | 489.322 | 225.000 | 241.000 | 255.000 |

FAALİYET MALİYETLERİ TABLOSU

| | |
|---------------------------|--|
| İdare Adı | YALOVA ÜNİVERSİTESİ |
| Program Adı | YÜKSEKÖĞRETİM HİZMETLERİ |
| Alt Program Adı | YÜKSEKÖĞRETİMDE ÖĞRENCİ YAŞAMI |
| Alt Program Hedefi | Yükseköğretim öğrencilerine sunulan beslenme ve barınma hizmetlerinin kalitesinin artırılması; öğrencilerin kişisel ve sosyal gelişimi desteklenerek yaşam kalitesinin yükseltilmesi |
| Faaliyet Adı | Yükseköğretimde Öğrenci Yaşamına İlişkin Diğer Hizmetler |
| Açıklama | Öğrencilere yönelik staj, iş başında eğitim ve kariyer planlaması çalışmaları yapılacaktır. |

| EKONOMİK KOD | 2019 Bütçe | 2019 Harcama | 2020 Bütçe | 2021 Tahmin | 2022 Tahmin |
|--|------------------|------------------|------------------|------------------|------------------|
| <i>Personel Giderleri</i> | 2.853.000 | 1.225.964 | 3.553.000 | 3.819.000 | 4.068.000 |
| <i>Sosyal Güvenlik Kurumuna Devlet Primi Giderleri</i> | 446.000 | 246.915 | 545.000 | 588.000 | 625.000 |
| <i>Mal ve Hizmet Alım Giderleri</i> | 204.000 | 194.330 | 235.000 | 250.000 | 263.000 |
| <i>Faiz Giderleri</i> | | | | | |
| <i>Cari Transferler</i> | | | | | |
| <i>Sermaye Giderleri</i> | | | | | |
| <i>Sermaye Transferleri</i> | | | | | |
| <i>Borç Verme</i> | | | | | |
| BÜTÇE İÇİ TOPLAM KAYNAK | 3.503.000 | 1.667.209 | 4.333.000 | 4.657.000 | 4.956.000 |
| <i>Döner Sermaye</i> | | | | | |
| <i>Özel Hesap</i> | | | | | |
| <i>Diğer Bütçe Dışı Kaynak</i> | | | | | |
| BÜTÇE DIŞI TOPLAM KAYNAK | | | | | |
| FAALİYET MALİYETİ TOPLAMI | 3.503.000 | 1.667.209 | 4.333.000 | 4.657.000 | 4.956.000 |

FAALİYET MALİYETLERİ TABLOSU

| | |
|---------------------------|--|
| İdare Adı | YALOVA ÜNİVERSİTESİ |
| Program Adı | YÜKSEKÖĞRETİM HİZMETLERİ |
| Alt Program Adı | YÜKSEKÖĞRETİMDE ÖĞRENCİ YAŞAMI |
| Alt Program Hedefi | Yükseköğretim öğrencilerine sunulan beslenme ve barınma hizmetlerinin kalitesinin artırılması; öğrencilerin kişisel ve sosyal gelişimi desteklenerek yaşam kalitesinin yükseltilmesi |
| Faaliyet Adı | Yükseköğretimde Sağlık Hizmetleri |
| Açıklama | Personel ve öğrencilere sağlık alanındaki sosyal imkanların etkin şekilde sunulması sağlanacaktır. |

| EKONOMİK KOD | 2019 Bütçe | 2019 Harcama | 2020 Bütçe | 2021 Tahmin | 2022 Tahmin |
|--|---------------|--------------|---------------|---------------|---------------|
| <i>Personel Giderleri</i> | | | | | |
| <i>Sosyal Güvenlik Kurumuna Devlet Primi Giderleri</i> | | | | | |
| <i>Mal ve Hizmet Alım Giderleri</i> | 11.000 | 1.897 | 12.000 | 13.000 | 13.000 |
| <i>Faiz Giderleri</i> | | | | | |
| <i>Cari Transferler</i> | | | | | |
| <i>Sermaye Giderleri</i> | | | | | |
| <i>Sermaye Transferleri</i> | | | | | |
| <i>Borç Verme</i> | | | | | |
| BÜTÇE İÇİ TOPLAM KAYNAK | 11.000 | 1.897 | 12.000 | 13.000 | 13.000 |
| <i>Döner Sermaye</i> | | | | | |
| <i>Özel Hesap</i> | | | | | |
| <i>Diğer Bütçe Dışı Kaynak</i> | | | | | |
| BÜTÇE DIŞI TOPLAM KAYNAK | | | | | |
| FAALİYET MALİYETİ TOPLAMI | 11.000 | 1.897 | 12.000 | 13.000 | 13.000 |

FAALİYET MALİYETLERİ TABLOSU

| | |
|---------------------------|--|
| İdare Adı | YALOVA ÜNİVERSİTESİ |
| Program Adı | YÖNETİM VE DESTEK PROGRAMI |
| Alt Program Adı | TEFTİŞ, DENETİM VE DANIŞMANLIK HİZMETLERİ |
| Alt Program Hedefi | |
| Faaliyet Adı | Hukuki Danışmanlık ve Muhakemat Hizmetleri |

Açıklama

İdarelerin taraf olduğu adli ve idari davalarda, iç ve dış tahkim yargılamasında, icra işlemlerinde ve yargıya intikal eden diğer her türlü hukuki uyumsuzluklarda temsil edilmesi; idarelerce hizmet satın alma yoluyla temsil ettirilecek dava ve icra takipleri ve tahkim ile ilgili işlemlerin koordine edilmesi, izlenmesi ve denetlenmesi; idare hizmetlerine ilişkin mevzuat, sözleşme, şartname ve uyumsuzluklar ile ilgili hukuki mütalaa bildirilmesi; idarenin amaçlarının daha iyi gerçekleştirilmesi, mevzuata, plan ve programa uygun çalışmalarının temin edilmesi amacıyla gerekli hukuki tekliflerin hazırlanması gibi iş, işlem ve süreçlere yönelik giderleri bu faaliyet altında izlenecektir.

| EKONOMİK KOD | 2019 Bütçe | 2019 Harcama | 2020 Bütçe | 2021 Tahmin | 2022 Tahmin |
|--|----------------|----------------|----------------|----------------|----------------|
| <i>Personel Giderleri</i> | 306.000 | 192.267 | 392.000 | 420.000 | 447.000 |
| <i>Sosyal Güvenlik Kurumuna Devlet Primi Giderleri</i> | 35.000 | 24.811 | 48.000 | 51.000 | 52.000 |
| <i>Mal ve Hizmet Alım Giderleri</i> | 8.000 | 11.725 | 8.000 | 9.000 | 9.000 |
| <i>Faiz Giderleri</i> | | | | | |
| <i>Cari Transferler</i> | | | | | |
| <i>Sermaye Giderleri</i> | | | | | |
| <i>Sermaye Transferleri</i> | | | | | |
| <i>Borç Verme</i> | | | | | |
| BÜTÇE İÇİ TOPLAM KAYNAK | 349.000 | 228.803 | 448.000 | 480.000 | 508.000 |
| <i>Döner Sermaye</i> | | | | | |
| <i>Özel Hesap</i> | | | | | |
| <i>Diğer Bütçe Dışı Kaynak</i> | | | | | |
| BÜTÇE DIŞI TOPLAM KAYNAK | | | | | |
| FAALİYET MALİYETİ TOPLAMI | 349.000 | 228.803 | 448.000 | 480.000 | 508.000 |

FAALİYET MALİYETLERİ TABLOSU

| | |
|---------------------------|--|
| İdare Adı | YALOVA ÜNİVERSİTESİ |
| Program Adı | YÖNETİM VE DESTEK PROGRAMI |
| Alt Program Adı | ÜST YÖNETİM, İDARİ VE MALİ HİZMETLER |
| Alt Program Hedefi | |
| Faaliyet Adı | Bilgi Teknolojilerine Yönelik Faaliyetler |
| Açıklama | İdarelerin bilgi işlem sistemlerinin işletilmesi ve geliştirilmesi ile teknolojik kapasitelerinin artırılmasına yönelik iş, işlem ve süreçlere ilişkin giderleri bu faaliyet altında izlenecektir. |

| EKONOMİK KOD | 2019 Bütçe | 2019 Harcama | 2020 Bütçe | 2021 Tahmin | 2022 Tahmin |
|--|----------------|----------------|----------------|----------------|----------------|
| <i>Personel Giderleri</i> | 597.000 | 344.842 | 746.000 | 800.000 | 853.000 |
| <i>Sosyal Güvenlik Kurumuna Devlet Primi Giderleri</i> | 73.000 | 54.259 | 91.000 | 98.000 | 104.000 |
| <i>Mal ve Hizmet Alım Giderleri</i> | 14.000 | 999 | 15.000 | 17.000 | 21.000 |
| <i>Faiz Giderleri</i> | | | | | |
| <i>Cari Transferler</i> | | | | | |
| <i>Sermaye Giderleri</i> | | | | | |
| <i>Sermaye Transferleri</i> | | | | | |
| <i>Borç Verme</i> | | | | | |
| BÜTÇE İÇİ TOPLAM KAYNAK | 684.000 | 400.101 | 852.000 | 915.000 | 978.000 |
| <i>Döner Sermaye</i> | | | | | |
| <i>Özel Hesap</i> | | | | | |
| <i>Diğer Bütçe Dışı Kaynak</i> | | | | | |
| BÜTÇE DIŞI TOPLAM KAYNAK | | | | | |
| FAALİYET MALİYETİ TOPLAMI | 684.000 | 400.101 | 852.000 | 915.000 | 978.000 |

FAALİYET MALİYETLERİ TABLOSU

| | |
|---------------------------|---|
| İdare Adı | YALOVA ÜNİVERSİTESİ |
| Program Adı | YÖNETİM VE DESTEK PROGRAMI |
| Alt Program Adı | ÜST YÖNETİM, İDARİ VE MALİ HİZMETLER |
| Alt Program Hedefi | |
| Faaliyet Adı | Diğer Destek Hizmetleri |
| Açıklama | İdarelerin tüm programlarına hizmet etmekle birlikte öteki faaliyetler kapsamına girmeyen diğer destek hizmeti niteliğindeki iş, işlem ve süreçlere yönelik giderleri bu faaliyet altında izlenecektir. |

| EKONOMİK KOD | 2019 Bütçe | 2019 Harcama | 2020 Bütçe | 2021 Tahmin | 2022 Tahmin |
|--|------------|--------------|------------|-------------|-------------|
| <i>Personel Giderleri</i> | | | | | |
| <i>Sosyal Güvenlik Kurumuna Devlet Primi Giderleri</i> | | | | | |
| <i>Mal ve Hizmet Alım Giderleri</i> | 1.000 | | 1.000 | 1.000 | 1.000 |
| <i>Faiz Giderleri</i> | | | | | |
| <i>Cari Transferler</i> | | | | | |
| <i>Sermaye Giderleri</i> | | | | | |
| <i>Sermaye Transferleri</i> | | | | | |
| <i>Borç Verme</i> | | | | | |
| BÜTÇE İÇİ TOPLAM KAYNAK | 1.000 | | 1.000 | 1.000 | 1.000 |
| <i>Döner Sermaye</i> | | | | | |
| <i>Özel Hesap</i> | | | | | |
| <i>Diğer Bütçe Dışı Kaynak</i> | | | | | |
| BÜTÇE DIŞI TOPLAM KAYNAK | | | | | |
| FAALİYET MALİYETİ TOPLAMI | 1.000 | | 1.000 | 1.000 | 1.000 |

FAALİYET MALİYETLERİ TABLOSU

| | |
|---------------------------|--|
| İdare Adı | YALOVA ÜNİVERSİTESİ |
| Program Adı | YÖNETİM VE DESTEK PROGRAMI |
| Alt Program Adı | ÜST YÖNETİM, İDARİ VE MALİ HİZMETLER |
| Alt Program Hedefi | |
| Faaliyet Adı | Engellilerin Erişebilirliğinin Sağlanması |
| Açıklama | 5378 sayılı Engelliler Hakkında Kanun kapsamında engellilerin erişebilirliğinin sağlanması amacıyla yapılacak giderler bu faaliyet altında izlenecektir. |

| EKONOMİK KOD | 2019 Bütçe | 2019 Harcama | 2020 Bütçe | 2021 Tahmin | 2022 Tahmin |
|--|------------|--------------|------------|-------------|-------------|
| <i>Personel Giderleri</i> | | | | | |
| <i>Sosyal Güvenlik Kurumuna Devlet Primi Giderleri</i> | | | | | |
| <i>Mal ve Hizmet Alım Giderleri</i> | | | | | |
| <i>Faiz Giderleri</i> | | | | | |
| <i>Cari Transferler</i> | | | | | |
| <i>Sermaye Giderleri</i> | | | 100.000 | 250.000 | 250.000 |
| <i>Sermaye Transferleri</i> | | | | | |
| <i>Borç Verme</i> | | | | | |
| BÜTÇE İÇİ TOPLAM KAYNAK | | | 100.000 | 250.000 | 250.000 |
| <i>Döner Sermaye</i> | | | | | |
| <i>Özel Hesap</i> | | | | | |
| <i>Diğer Bütçe Dışı Kaynak</i> | | | | | |
| BÜTÇE DIŞI TOPLAM KAYNAK | | | | | |
| FAALİYET MALİYETİ TOPLAMI | | | 100.000 | 250.000 | 250.000 |

FAALİYET MALİYETLERİ TABLOSU

| | |
|---------------------------|--------------------------------------|
| İdare Adı | YALOVA ÜNİVERSİTESİ |
| Program Adı | YÖNETİM VE DESTEK PROGRAMI |
| Alt Program Adı | ÜST YÖNETİM, İDARİ VE MALİ HİZMETLER |
| Alt Program Hedefi | |
| Faaliyet Adı | Genel Destek Hizmetleri |

Açıklama

İdarelerin tüm programlarına hizmet eder nitelikte olan temizlik, güvenlik, aydınlatma, ısıtma, onarım, taşıma ve benzeri mal ve hizmetlerin temini; fiziki çalışma ortamlarının düzenlenmesi, genel evrak ve arşiv hizmetlerinin yürütülmesi, sivil savunma ve seferberlik hizmetlerinin planlanması ve yürütülmesi gibi iş, işlem ve süreçlere yönelik giderleri bu faaliyet altında izlenecektir.

| EKONOMİK KOD | 2019 Bütçe | 2019 Harcama | 2020 Bütçe | 2021 Tahmin | 2022 Tahmin |
|--|------------------|------------------|------------------|------------------|------------------|
| <i>Personel Giderleri</i> | 4.971.000 | 3.410.807 | 6.313.000 | 6.785.000 | 7.222.000 |
| <i>Sosyal Güvenlik Kurumuna Devlet Primi Giderleri</i> | 529.000 | 458.301 | 664.000 | 713.000 | 761.000 |
| <i>Mal ve Hizmet Alım Giderleri</i> | 27.000 | 10.435 | 28.000 | 30.000 | 32.000 |
| <i>Faiz Giderleri</i> | | | | | |
| <i>Cari Transferler</i> | | | | | |
| <i>Sermaye Giderleri</i> | | | | | |
| <i>Sermaye Transferleri</i> | | | | | |
| <i>Borç Verme</i> | | | | | |
| BÜTÇE İÇİ TOPLAM KAYNAK | 5.527.000 | 3.879.544 | 7.005.000 | 7.528.000 | 8.015.000 |
| <i>Döner Sermaye</i> | | | | | |
| <i>Özel Hesap</i> | | | | | |
| <i>Diğer Bütçe Dışı Kaynak</i> | | | | | |
| BÜTÇE DIŞI TOPLAM KAYNAK | | | | | |
| FAALİYET MALİYETİ TOPLAMI | 5.527.000 | 3.879.544 | 7.005.000 | 7.528.000 | 8.015.000 |

FAALİYET MALİYETLERİ TABLOSU

| | |
|---------------------------|--------------------------------------|
| İdare Adı | YALOVA ÜNİVERSİTESİ |
| Program Adı | YÖNETİM VE DESTEK PROGRAMI |
| Alt Program Adı | ÜST YÖNETİM, İDARİ VE MALİ HİZMETLER |
| Alt Program Hedefi | |
| Faaliyet Adı | İnşaat ve Yapı İşlerinin Yürütülmesi |

Açıklama

Hazine adına kayıtlı olup idarelere tahsis edilen veya idareler adına kayıtlı olan taşınmazlara ilişkin her türlü yapım, kiralama, satım, işletme, bakım onarım ve benzeri iş, işlem ve süreçlerin yürütülmesine yönelik giderler bu faaliyet altında izlenecektir.

| EKONOMİK KOD | 2019 Bütçe | 2019 Harcama | 2020 Bütçe | 2021 Tahmin | 2022 Tahmin |
|--|------------------|------------------|------------------|------------------|------------------|
| <i>Personel Giderleri</i> | 2.976.000 | 1.577.306 | 3.727.000 | 4.008.000 | 4.266.000 |
| <i>Sosyal Güvenlik Kurumuna Devlet Primi Giderleri</i> | 337.000 | 247.230 | 425.000 | 458.000 | 488.000 |
| <i>Mal ve Hizmet Alım Giderleri</i> | 28.000 | 27.767 | 42.000 | 43.000 | 44.000 |
| <i>Faiz Giderleri</i> | | | | | |
| <i>Cari Transferler</i> | | | | | |
| <i>Sermaye Giderleri</i> | | | | | |
| <i>Sermaye Transferleri</i> | | | | | |
| <i>Borç Verme</i> | | | | | |
| BÜTÇE İÇİ TOPLAM KAYNAK | 3.341.000 | 1.852.303 | 4.194.000 | 4.509.000 | 4.798.000 |
| <i>Döner Sermaye</i> | | | | | |
| <i>Özel Hesap</i> | | | | | |
| <i>Diğer Bütçe Dışı Kaynak</i> | | | | | |
| BÜTÇE DIŞI TOPLAM KAYNAK | | | | | |
| FAALİYET MALİYETİ TOPLAMI | 3.341.000 | 1.852.303 | 4.194.000 | 4.509.000 | 4.798.000 |

FAALİYET MALİYETLERİ TABLOSU

| | |
|---------------------------|---|
| İdare Adı | YALOVA ÜNİVERSİTESİ |
| Program Adı | YÖNETİM VE DESTEK PROGRAMI |
| Alt Program Adı | ÜST YÖNETİM, İDARİ VE MALİ HİZMETLER |
| Alt Program Hedefi | |
| Faaliyet Adı | İnsan Kaynakları Yönetimine İlişkin Faaliyetler |
| Açıklama | İdarelerin personel planlamasının yapılması; personel atama, nakil, terfi, emeklilik ve benzeri özlük işlemlerinin yürütülmesi; insan kaynağı kapasitesinin artırılmasına yönelik eğitimlerin planlanması ve düzenlenmesi gibi iş, işlem ve süreçlere yönelik giderleri bu faaliyet altında izlenecektir. |

| EKONOMİK KOD | 2019 Bütçe | 2019 Harcama | 2020 Bütçe | 2021 Tahmin | 2022 Tahmin |
|--|------------------|------------------|------------------|------------------|------------------|
| <i>Personel Giderleri</i> | 1.218.000 | 571.635 | 1.523.000 | 1.636.000 | 1.744.000 |
| <i>Sosyal Güvenlik Kurumuna Devlet Primi Giderleri</i> | 153.000 | 85.077 | 193.000 | 207.000 | 220.000 |
| <i>Mal ve Hizmet Alım Giderleri</i> | 12.000 | 13.815 | 13.000 | 14.000 | 14.000 |
| <i>Faiz Giderleri</i> | | | | | |
| <i>Cari Transferler</i> | 1.479.000 | 1.604.261 | 1.608.000 | 1.724.000 | 1.817.000 |
| <i>Sermaye Giderleri</i> | | | | | |
| <i>Sermaye Transferleri</i> | | | | | |
| <i>Borç Verme</i> | | | | | |
| BÜTÇE İÇİ TOPLAM KAYNAK | 2.862.000 | 2.274.789 | 3.337.000 | 3.581.000 | 3.795.000 |
| <i>Döner Sermaye</i> | | | | | |
| <i>Özel Hesap</i> | | | | | |
| <i>Diğer Bütçe Dışı Kaynak</i> | | | | | |
| BÜTÇE DIŞI TOPLAM KAYNAK | | | | | |
| FAALİYET MALİYETİ TOPLAMI | 2.862.000 | 2.274.789 | 3.337.000 | 3.581.000 | 3.795.000 |

FAALİYET MALİYETLERİ TABLOSU

| | |
|---------------------------|--|
| İdare Adı | YALOVA ÜNİVERSİTESİ |
| Program Adı | YÖNETİM VE DESTEK PROGRAMI |
| Alt Program Adı | ÜST YÖNETİM, İDARİ VE MALİ HİZMETLER |
| Alt Program Hedefi | |
| Faaliyet Adı | Özel Kalem Hizmetleri |
| Açıklama | Üst yönetimin çalışma programının düzenlenmesi ile resmi ve özel yazışmalar, protokol, tören, ziyaret, davet, karşılama, ağırlama gibi hizmetlerin yürütülmesi amacıyla gerçekleştirilen iş, işlem ve süreçlere yönelik giderler bu faaliyet altında izlenecektir. |

| EKONOMİK KOD | 2019 Bütçe | 2019 Harcama | 2020 Bütçe | 2021 Tahmin | 2022 Tahmin |
|--|------------------|------------------|------------------|------------------|------------------|
| <i>Personel Giderleri</i> | 1.879.000 | 1.059.039 | 1.970.000 | 2.117.000 | 2.255.000 |
| <i>Sosyal Güvenlik Kurumuna Devlet Primi Giderleri</i> | 335.000 | 195.601 | 319.000 | 343.000 | 366.000 |
| <i>Mal ve Hizmet Alım Giderleri</i> | 35.000 | 9.257 | 38.000 | 41.000 | 43.000 |
| <i>Faiz Giderleri</i> | | | | | |
| <i>Cari Transferler</i> | | | | | |
| <i>Sermaye Giderleri</i> | | | | | |
| <i>Sermaye Transferleri</i> | | | | | |
| <i>Borç Verme</i> | | | | | |
| BÜTÇE İÇİ TOPLAM KAYNAK | 2.249.000 | 1.263.897 | 2.327.000 | 2.501.000 | 2.664.000 |
| <i>Döner Sermaye</i> | | | | | |
| <i>Özel Hesap</i> | | | | | |
| <i>Diğer Bütçe Dışı Kaynak</i> | | | | | |
| BÜTÇE DIŞI TOPLAM KAYNAK | | | | | |
| FAALİYET MALİYETİ TOPLAMI | 2.249.000 | 1.263.897 | 2.327.000 | 2.501.000 | 2.664.000 |

FAALİYET MALİYETLERİ TABLOSU

| | |
|---------------------------|---|
| İdare Adı | YALOVA ÜNİVERSİTESİ |
| Program Adı | YÖNETİM VE DESTEK PROGRAMI |
| Alt Program Adı | ÜST YÖNETİM, İDARİ VE MALİ HİZMETLER |
| Alt Program Hedefi | |
| Faaliyet Adı | Strateji Geliştirme ve Mali Hizmetler |
| Açıklama | İdareler tarafından yürütülen ve idarelerin tüm programlarına hizmet eder nitelikte olan mali yönetim ve kontrole ilişkin iş, işlem ve süreçlere yönelik giderler bu faaliyet altında izlenecektir. |

| EKONOMİK KOD | 2019 Bütçe | 2019 Harcama | 2020 Bütçe | 2021 Tahmin | 2022 Tahmin |
|--|------------------|----------------|------------------|------------------|------------------|
| <i>Personel Giderleri</i> | 1.129.000 | 582.335 | 1.411.000 | 1.517.000 | 1.615.000 |
| <i>Sosyal Güvenlik Kurumuna Devlet Primi Giderleri</i> | 123.000 | 85.388 | 154.000 | 166.000 | 177.000 |
| <i>Mal ve Hizmet Alım Giderleri</i> | 21.000 | 5.550 | 22.000 | 23.000 | 23.000 |
| <i>Faiz Giderleri</i> | | | | | |
| <i>Cari Transferler</i> | | | | | |
| <i>Sermaye Giderleri</i> | | | | | |
| <i>Sermaye Transferleri</i> | | | | | |
| <i>Borç Verme</i> | | | | | |
| BÜTÇE İÇİ TOPLAM KAYNAK | 1.273.000 | 673.272 | 1.587.000 | 1.706.000 | 1.815.000 |
| <i>Döner Sermaye</i> | | | | | |
| <i>Özel Hesap</i> | | | | | |
| <i>Diğer Bütçe Dışı Kaynak</i> | | | | | |
| BÜTÇE DIŞI TOPLAM KAYNAK | | | | | |
| FAALİYET MALİYETİ TOPLAMI | 1.273.000 | 673.272 | 1.587.000 | 1.706.000 | 1.815.000 |



D. İDARENİN TOPLAM KAYNAK İHTİYACI

FAALİYETLER DÜZEYİNDE YALOVA ÜNİVERSİTESİ PERFORMANS PROGRAMI MALİYETİ

| PROGRAM SINIFLANDIRMASI | 2020 | | | 2021 | | | 2022 | | |
|--|-------------------|------------------|-------------------|-------------------|------------------|-------------------|--------------------|------------------|--------------------|
| | BÜTÇE İÇİ | BÜTÇE DIŞI | TOPLAM | BÜTÇE İÇİ | BÜTÇE DIŞI | TOPLAM | BÜTÇE İÇİ | BÜTÇE DIŞI | TOPLAM |
| ARAŞTIRMA, GELİŞTİRME VE YENİLİK | 236.000 | 3.651.486 | 3.887.486 | 254.000 | 3.904.000 | 4.158.000 | 267.000 | 4.267.000 | 4.534.000 |
| ARAŞTIRMA ALTYAPILARI | 202.000 | 3.415.486 | 3.617.486 | 217.000 | 3.650.000 | 3.867.000 | 229.000 | 4.000.000 | 4.229.000 |
| <i>Yükseköğretim Kurumları Araştırma Altyapısı Kurulması ve Geliştirilmesi</i> | 202.000 | 3.415.486 | 3.617.486 | 217.000 | 3.650.000 | 3.867.000 | 229.000 | 4.000.000 | 4.229.000 |
| YÜKSEKÖĞRETİMDE BİLİMSEL ARAŞTIRMA VE GELİŞTİRME | 34.000 | 236.000 | 270.000 | 37.000 | 254.000 | 291.000 | 38.000 | 267.000 | 305.000 |
| <i>Yükseköğretim Kurumlarının Bilimsel Araştırma Projeleri</i> | 34.000 | 236.000 | 270.000 | 37.000 | 254.000 | 291.000 | 38.000 | 267.000 | 305.000 |
| YÜKSEKÖĞRETİM HİZMETLERİ | 93.538.000 | 1.000 | 93.539.000 | 99.185.000 | 0 | 99.185.000 | 105.384.000 | 0 | 105.384.000 |
| ÖN LİSANS EĞİTİMİ, LİSANS EĞİTİMİ VE LİSANSÜSTÜ EĞİTİM | 88.200.000 | 1.000 | 88.201.000 | 93.451.000 | 0 | 93.451.000 | 99.292.000 | 0 | 99.292.000 |
| <i>Doktora ve Tıpta Uzmanlık Eğitimi</i> | 3.000 | 0 | 3.000 | 3.000 | 0 | 3.000 | 3.000 | 0 | 3.000 |



| | | | | | | | | | |
|--|-------------------|----------|-------------------|-------------------|----------|-------------------|-------------------|----------|-------------------|
| Yükseköğretim Kurumları Bilgi ve Kültürel Kaynaklarının Geliştirilmesi ve Erişimin Kolaylaştırılması | 1.260.000 | 0 | 1.260.000 | 1.331.000 | 0 | 1.331.000 | 1.399.000 | 0 | 1.399.000 |
| Yükseköğretim Kurumları Birinci Öğretim | 86.044.000 | 1.000 | 86.045.000 | 91.160.000 | 0 | 91.160.000 | 96.883.000 | 0 | 96.883.000 |
| Yükseköğretim Kurumları İkinci Öğretim | 630.000 | 0 | 630.000 | 675.000 | 0 | 675.000 | 711.000 | 0 | 711.000 |
| Yükseköğretim Kurumları Tezsiz Yüksek Lisans | 77.000 | 0 | 77.000 | 82.000 | 0 | 82.000 | 86.000 | 0 | 86.000 |
| Yükseköğretim Kurumları Uluslararası Ortak Eğitim ve Öğretim Programı | 77.000 | 0 | 77.000 | 83.000 | 0 | 83.000 | 87.000 | 0 | 87.000 |
| Yükseköğretim Kurumları Yaz Okulları | 109.000 | 0 | 109.000 | 117.000 | 0 | 117.000 | 123.000 | 0 | 123.000 |
| YÜKSEKÖĞRETİMDE ÖĞRENCİ YAŞAMI | 5.338.000 | 0 | 5.338.000 | 5.734.000 | 0 | 5.734.000 | 6.092.000 | 0 | 6.092.000 |
| Yükseköğretimde Beslenme Hizmetleri | 768.000 | 0 | 768.000 | 823.000 | 0 | 823.000 | 868.000 | 0 | 868.000 |
| Yükseköğretimde Kültür ve Spor Hizmetleri | 225.000 | 0 | 225.000 | 241.000 | 0 | 241.000 | 255.000 | 0 | 255.000 |
| Yükseköğretimde Öğrenci Yaşamına İlişkin Diğer Hizmetler | 4.333.000 | 0 | 4.333.000 | 4.657.000 | 0 | 4.657.000 | 4.956.000 | 0 | 4.956.000 |
| Yükseköğretimde Sağlık Hizmetleri | 12.000 | 0 | 12.000 | 13.000 | 0 | 13.000 | 13.000 | 0 | 13.000 |
| YÖNETİM VE DESTEK PROGRAMI | 19.851.000 | 0 | 19.851.000 | 21.471.000 | 0 | 21.471.000 | 22.824.000 | 0 | 22.824.000 |
| TEFTİŞ, DENETİM VE DANIŞMANLIK HİZMETLERİ | 448.000 | 0 | 448.000 | 480.000 | 0 | 480.000 | 508.000 | 0 | 508.000 |



| | | | | | | | | | |
|---|--------------------|------------------|--------------------|--------------------|------------------|--------------------|--------------------|------------------|--------------------|
| Hukuki Danışmanlık ve Muhakemat Hizmetleri | 448.000 | 0 | 448.000 | 480.000 | 0 | 480.000 | 508.000 | 0 | 508.000 |
| ÜST YÖNETİM, İDARİ VE MALİ HİZMETLER | 19.403.000 | 0 | 19.403.000 | 20.991.000 | 0 | 20.991.000 | 22.316.000 | 0 | 22.316.000 |
| Bilgi Teknolojilerine Yönelik Faaliyetler | 852.000 | 0 | 852.000 | 915.000 | 0 | 915.000 | 978.000 | 0 | 978.000 |
| Diğer Destek Hizmetleri | 1.000 | 0 | 1.000 | 1.000 | 0 | 1.000 | 1.000 | 0 | 1.000 |
| Engellilerin Erişebilirliğinin Sağlanması | 100.000 | 0 | 100.000 | 250.000 | 0 | 250.000 | 250.000 | 0 | 250.000 |
| Genel Destek Hizmetleri | 7.005.000 | 0 | 7.005.000 | 7.528.000 | 0 | 7.528.000 | 8.015.000 | 0 | 8.015.000 |
| İnşaat ve Yapı İşlerinin Yürütülmesi | 4.194.000 | 0 | 4.194.000 | 4.509.000 | 0 | 4.509.000 | 4.798.000 | 0 | 4.798.000 |
| İnsan Kaynakları Yönetimine İlişkin Faaliyetler | 3.337.000 | 0 | 3.337.000 | 3.581.000 | 0 | 3.581.000 | 3.795.000 | 0 | 3.795.000 |
| Özel Kalem Hizmetleri | 2.327.000 | 0 | 2.327.000 | 2.501.000 | 0 | 2.501.000 | 2.664.000 | 0 | 2.664.000 |
| Strateji Geliştirme ve Mali Hizmetler | 1.587.000 | 0 | 1.587.000 | 1.706.000 | 0 | 1.706.000 | 1.815.000 | 0 | 1.815.000 |
| GENEL TOPLAM | 113.625.000 | 3.652.486 | 117.277.486 | 120.910.000 | 3.904.000 | 124.814.000 | 128.475.000 | 4.267.000 | 132.742.000 |



EKONOMİK SINIFLANDIRMA DÜZEYİNDE YALOVA ÜNİVERSİTESİ PERFORMANS PROGRAMI MALİYETİ
PROGRAM ADI: ARAŞTIRMA, GELİŞTİRME VE YENİLİK
ALT ROGRAM ADI: ARAŞTIRMA ALTYAPILARI

| EKONOMİK KOD | 2020 | | | | 2021 | | | | 2022 | | | |
|--|---------------------------|----------------------------|-----------------------|------------------|---------------------------|----------------------------|-----------------------|------------------|---------------------------|----------------------------|-----------------------|------------------|
| | Hizmet Programları Toplam | Yönetim Ve Destek Programı | Program Dışı Giderler | Toplam | Hizmet Programları Toplam | Yönetim Ve Destek Programı | Program Dışı Giderler | Toplam | Hizmet Programları Toplam | Yönetim Ve Destek Programı | Program Dışı Giderler | Toplam |
| <i>Personel Giderleri</i> | | | | 0 | | | | 0 | | | | 0 |
| <i>Sosyal Güvenlik Kurumuna Devlet Primi Giderleri</i> | | | | 0 | | | | 0 | | | | 0 |
| <i>Mal ve Hizmet Alım Giderleri</i> | 202.000 | | | 202.000 | 217.000 | | | 217.000 | 229.000 | | | 229.000 |
| <i>Faiz Giderleri</i> | | | | 0 | | | | 0 | | | | 0 |
| <i>Cari Transferler</i> | | | | 0 | | | | 0 | | | | 0 |
| <i>Sermaye Giderleri</i> | | | | 0 | | | | 0 | | | | 0 |
| <i>Sermaye Transferleri</i> | | | | 0 | | | | 0 | | | | 0 |
| <i>Borç Verme</i> | | | | 0 | | | | 0 | | | | 0 |
| <i>Yedek Ödenekler</i> | | | | 0 | | | | 0 | | | | 0 |
| BÜTÇE İÇİ TOPLAM KAYNAK | 202.000 | 0 | 0 | 202.000 | 217.000 | 0 | 0 | 217.000 | 229.000 | 0 | 0 | 229.000 |
| <i>Döner Sermaye</i> | 2.215.486 | | | 2.215.486 | 2.300.000 | | | 2.300.000 | 2.500.000 | | | 2.500.000 |
| <i>Özel Hesap</i> | 1.200.000 | | | 1.200.000 | 1.350.000 | | | 1.350.000 | 1.500.000 | | | 1.500.000 |
| <i>Diğer Bütçe Dışı Kaynak</i> | | | | 0 | | | | 0 | | | | 0 |
| BÜTÇE DIŞI TOPLAM KAYNAK | 3.415.486 | 0 | 0 | 3.415.486 | 3.650.000 | 0 | 0 | 3.650.000 | 4.000.000 | 0 | 0 | 4.000.000 |
| GENEL TOPLAM | 3.617.486 | 0 | 0 | 3.617.486 | 3.867.000 | 0 | 0 | 3.867.000 | 4.229.000 | 0 | 0 | 4.229.000 |



EKONOMİK SINIFLANDIRMA DÜZEYİNDE YALOVA ÜNİVERSİTESİ PERFORMANS PROGRAMI MALİYETİ
PROGRAM ADI: ARAŞTIRMA, GELİŞTİRME VE YENİLİK
ALT ROGRAM ADI: YÜKSEKÖĞRETİMDE BİLİMSEL ARAŞTIRMA VE GELİŞTİRME

| Ekonomik Kod | 2020 | | | | 2021 | | | | 2022 | | | |
|--|---------------------------|----------------------------|-----------------------|----------------|---------------------------|----------------------------|-----------------------|----------------|---------------------------|----------------------------|-----------------------|----------------|
| | Hizmet Programları Toplam | Yönetim Ve Destek Programı | Program Dışı Giderler | Toplam | Hizmet Programları Toplam | Yönetim Ve Destek Programı | Program Dışı Giderler | Toplam | Hizmet Programları Toplam | Yönetim Ve Destek Programı | Program Dışı Giderler | Toplam |
| <i>Personel Giderleri</i> | | | | 0 | | | | 0 | | | | 0 |
| <i>Sosyal Güvenlik Kurumuna Devlet Primi Giderleri</i> | | | | 0 | | | | 0 | | | | 0 |
| <i>Mal ve Hizmet Alım Giderleri</i> | 34.000 | | | 34.000 | 37.000 | | | 37.000 | 38.000 | | | 38.000 |
| <i>Faiz Giderleri</i> | | | | 0 | | | | 0 | | | | 0 |
| <i>Cari Transferler</i> | | | | 0 | | | | 0 | | | | 0 |
| <i>Sermaye Giderleri</i> | | | | 0 | | | | 0 | | | | 0 |
| <i>Sermaye Transferleri</i> | | | | 0 | | | | 0 | | | | 0 |
| <i>Borç Verme</i> | | | | 0 | | | | 0 | | | | 0 |
| <i>Yedek Ödenekler</i> | | | | 0 | | | | 0 | | | | 0 |
| BÜTÇE İÇİ TOPLAM KAYNAK | 34.000 | 0 | 0 | 34.000 | 37.000 | 0 | 0 | 37.000 | 38.000 | 0 | 0 | 38.000 |
| <i>Döner Sermaye</i> | | | | 0 | | | | 0 | | | | 0 |
| <i>Özel Hesap</i> | 236.000 | | | 236.000 | 254.000 | | | 254.000 | 267.000 | | | 267.000 |
| <i>Diğer Bütçe Dışı Kaynak</i> | | | | 0 | | | | 0 | | | | 0 |
| BÜTÇE DIŞI TOPLAM KAYNAK | 236.000 | 0 | 0 | 236.000 | 254.000 | 0 | 0 | 254.000 | 267.000 | 0 | 0 | 267.000 |
| GENEL TOPLAM | 270.000 | 0 | 0 | 270.000 | 291.000 | 0 | 0 | 291.000 | 305.000 | 0 | 0 | 305.000 |



EKONOMİK SINIFLANDIRMA DÜZEYİNDE YALOVA ÜNİVERSİTESİ PERFORMANS PROGRAMI MALİYETİ
PROGRAM ADI: YÜKSEKÖĞRETİM HİZMETLERİ
ALT ROGRAM ADI: ÖN LİSANS EĞİTİMİ, LİSANS EĞİTİMİ VE LİSANSÜSTÜ EĞİTİM

| Ekonomik Kod | 2020 | | | | 2021 | | | | 2022 | | | |
|--|---------------------------|----------------------------|-----------------------|-------------------|---------------------------|----------------------------|-----------------------|-------------------|---------------------------|----------------------------|-----------------------|-------------------|
| | Hizmet Programları Toplam | Yönetim Ve Destek Programı | Program Dışı Giderler | Toplam | Hizmet Programları Toplam | Yönetim Ve Destek Programı | Program Dışı Giderler | Toplam | Hizmet Programları Toplam | Yönetim Ve Destek Programı | Program Dışı Giderler | Toplam |
| <i>Personel Giderleri</i> | 61.093.000 | | | 61.093.000 | 65.654.000 | | | 65.654.000 | 69.905.000 | | | 69.905.000 |
| <i>Sosyal Güvenlik Kurumuna Devlet Primi Giderleri</i> | 8.411.000 | | | 8.411.000 | 9.038.000 | | | 9.038.000 | 9.626.000 | | | 9.626.000 |
| <i>Mal ve Hizmet Alım Giderleri</i> | 3.338.000 | | | 3.338.000 | 3.581.000 | | | 3.581.000 | 3.776.000 | | | 3.776.000 |
| <i>Faiz Giderleri</i> | | | | 0 | | | | 0 | | | | 0 |
| <i>Cari Transferler</i> | 458.000 | | | 458.000 | 491.000 | | | 491.000 | 518.000 | | | 518.000 |
| <i>Sermaye Giderleri</i> | 14.900.000 | | | 14.900.000 | 14.687.000 | | | 14.687.000 | 15.467.000 | | | 15.467.000 |
| <i>Sermaye Transferleri</i> | | | | 0 | | | | 0 | | | | 0 |
| <i>Borç Verme</i> | | | | 0 | | | | 0 | | | | 0 |
| <i>Yedek Ödenekler</i> | | | | 0 | | | | 0 | | | | 0 |
| BÜTÇE İÇİ TOPLAM KAYNAK | 88.200.000 | 0 | 0 | 88.200.000 | 93.451.000 | 0 | 0 | 93.451.000 | 99.292.000 | 0 | 0 | 99.292.000 |
| <i>Döner Sermaye</i> | | | | 0 | | | | 0 | | | | 0 |
| <i>Özel Hesap</i> | | | | 0 | | | | 0 | | | | 0 |
| <i>Diğer Bütçe Dışı Kaynak</i> | 1.000 | | | 1.000 | 0 | | | 0 | 0 | | | 0 |
| BÜTÇE DIŞI TOPLAM KAYNAK | 1.000 | 0 | 0 | 1.000 | 0 | 0 | 0 | 0 | 0 | 0 | 0 | 0 |
| GENEL TOPLAM | 88.201.000 | 0 | 0 | 88.201.000 | 93.451.000 | 0 | 0 | 93.451.000 | 99.292.000 | 0 | 0 | 99.292.000 |



EKONOMİK SINIFLANDIRMA DÜZEYİNDE YALOVA ÜNİVERSİTESİ PERFORMANS PROGRAMI MALİYETİ
PROGRAM ADI: YÜKSEKÖĞRETİM HİZMETLERİ
ALT ROGRAM ADI: YÜKSEKÖĞRETİMDE ÖĞRENCİ YAŞAMI

| EKONOMİK KOD | 2020 | | | | 2021 | | | | 2022 | | | |
|--|---|--|-----------------------------|------------------|---------------------------------|----------------------------------|-----------------------------|------------------|----------------------------------|--|------------------------------|------------------|
| | HİZMET PROGR AMLARI TOPLA M | YÖNETİ M VE DESTEK PROGR AMI | PROGRAM DIŞI GİDERLER | TOPLAM | HİZMET PROGRAMLARI TOPLAM | YÖNETİM VE DESTEK PROGRAMI | PROGRAM DIŞI GİDERLER | TOPLAM | HİZMET PROGRAMLAR I TOPLAM | YÖNET İM VE DESTE K PROG RAMI | PROGRA M DIŞI GİDERLER | TOPLAM |
| <i>Personel Giderleri</i> | 3.553.000 | | | 3.553.000 | 3.819.000 | | | 3.819.000 | 4.068.000 | | | 4.068.000 |
| <i>Sosyal Güvenlik Kurumuna Devlet Primi Giderleri</i> | 545.000 | | | 545.000 | 588.000 | | | 588.000 | 625.000 | | | 625.000 |
| <i>Mal ve Hizmet Alım Giderleri</i> | 1.240.000 | | | 1.240.000 | 1.327.000 | | | 1.327.000 | 1.399.000 | | | 1.399.000 |
| <i>Faiz Giderleri</i> | | | | 0 | | | | 0 | | | | 0 |
| <i>Cari Transferler</i> | | | | 0 | | | | 0 | | | | 0 |
| <i>Sermaye Giderleri</i> | | | | 0 | | | | 0 | | | | 0 |
| <i>Sermaye Transferleri</i> | | | | 0 | | | | 0 | | | | 0 |
| <i>Borç Verme</i> | | | | 0 | | | | 0 | | | | 0 |
| <i>Yedek Ödenekler</i> | | | | 0 | | | | 0 | | | | 0 |
| BÜTÇE İÇİ TOPLAM KAYNAK | 5.338.000 | 0 | 0 | 5.338.000 | 5.734.000 | 0 | 0 | 5.734.000 | 6.092.000 | 0 | 0 | 6.092.000 |
| <i>Döner Sermaye</i> | | | | 0 | | | | 0 | | | | 0 |
| <i>Özel Hesap</i> | | | | 0 | | | | 0 | | | | 0 |
| <i>Diğer Bütçe Dışı Kaynak</i> | | | | 0 | | | | 0 | | | | 0 |
| BÜTÇE DIŞI TOPLAM KAYNAK | 0 | 0 | 0 | 0 | 0 | 0 | 0 | 0 | 0 | 0 | 0 | 0 |
| GENEL TOPLAM | 5.338.000 | 0 | 0 | 5.338.000 | 5.734.000 | 0 | 0 | 5.734.000 | 6.092.000 | 0 | 0 | 6.092.000 |



EKONOMİK SINIFLANDIRMA DÜZEYİNDE YALOVA ÜNİVERSİTESİ PERFORMANS PROGRAMI MALİYETİ
PROGRAM ADI: YÖNETİM VE DESTEK
ALT ROGRAM ADI: TEFTİŞ, DENETİM VE DANIŞMANLIK HİZMETLERİ

| EKONOMİK KOD | 2020 | | | | 2021 | | | | 2022 | | | |
|--|---|--|-----------------------------|----------------|---------------------------------|----------------------------------|-----------------------------|----------------|----------------------------------|--|------------------------------|----------------|
| | HİZMET PROGR AMLARI TOPLA M | YÖNETİ M VE DESTEK PROGR AMI | PROGRAM DIŞI GİDERLER | TOPLAM | HİZMET PROGRAMLARI TOPLAM | YÖNETİM VE DESTEK PROGRAMI | PROGRAM DIŞI GİDERLER | TOPLAM | HİZMET PROGRAML ARI TOPLAM | YÖNETİ M VE DESTEK PROGR AMI | PROGRA M DIŞI GİDERLER | TOPLAM |
| <i>Personel Giderleri</i> | | 392.000 | | 392.000 | | 420.000 | | 420.000 | | 447.000 | | 447.000 |
| <i>Sosyal Güvenlik Kurumuna Devlet Primi Giderleri</i> | | 48.000 | | 48.000 | | 51.000 | | 51.000 | | 52.000 | | 52.000 |
| <i>Mal ve Hizmet Alım Giderleri</i> | | 8.000 | | 8.000 | | 9.000 | | 9.000 | | 9.000 | | 9.000 |
| <i>Faiz Giderleri</i> | | | | 0 | | | | 0 | | | | 0 |
| <i>Cari Transferler</i> | | | | 0 | | | | 0 | | | | 0 |
| <i>Sermaye Giderleri</i> | | | | 0 | | | | 0 | | | | 0 |
| <i>Sermaye Transferleri</i> | | | | 0 | | | | 0 | | | | 0 |
| <i>Borç Verme</i> | | | | 0 | | | | 0 | | | | 0 |
| <i>Yedek Ödenekler</i> | | | | 0 | | | | 0 | | | | 0 |
| BÜTÇE İÇİ TOPLAM KAYNAK | 0 | 448.000 | 0 | 448.000 | 0 | 480.000 | 0 | 480.000 | 0 | 508.000 | 0 | 508.000 |
| <i>Döner Sermaye</i> | | | | 0 | | | | 0 | | | | 0 |
| <i>Özel Hesap</i> | | | | 0 | | | | 0 | | | | 0 |
| <i>Diğer Bütçe Dışı Kaynak</i> | | | | 0 | | | | 0 | | | | 0 |
| BÜTÇE DIŞI TOPLAM KAYNAK | 0 | 0 | 0 | 0 | 0 | 0 | 0 | 0 | 0 | 0 | 0 | 0 |
| GENEL TOPLAM | 0 | 448.000 | 0 | 448.000 | 0 | 480.000 | 0 | 480.000 | 0 | 508.000 | 0 | 508.000 |



EKONOMİK SINIFLANDIRMA DÜZEYİNDE YALOVA ÜNİVERSİTESİ PERFORMANS PROGRAMI MALİYETİ
PROGRAM ADI: YÖNETİM VE DESTEK
ALT ROGRAM ADI: ÜST YÖNETİM, İDARİ VE MALİ HİZMETLER

| EKONOMİK KOD | 2020 | | | | 2021 | | | | 2022 | | | |
|--|---------------------------|----------------------------|-----------------------|-------------------|---------------------------|----------------------------|-----------------------|-------------------|---------------------------|----------------------------|-----------------------|-------------------|
| | HİZMET PROGRAMLARI TOPLAM | YÖNETİM VE DESTEK PROGRAMI | PROGRAM DIŞI GİDERLER | TOPLAM | HİZMET PROGRAMLARI TOPLAM | YÖNETİM VE DESTEK PROGRAMI | PROGRAM DIŞI GİDERLER | TOPLAM | HİZMET PROGRAMLARI TOPLAM | YÖNETİM VE DESTEK PROGRAMI | PROGRAM DIŞI GİDERLER | TOPLAM |
| <i>Personel Giderleri</i> | | 15.690.000 | | 15.690.000 | | 16.863.000 | | 16.863.000 | | 17.955.000 | | 17.955.000 |
| <i>Sosyal Güvenlik Kurumuna Devlet Primi Giderleri</i> | | 1.846.000 | | 1.846.000 | | 1.985.000 | | 1.985.000 | | 2.116.000 | | 2.116.000 |
| <i>Mal ve Hizmet Alım Giderleri</i> | | 159.000 | | 159.000 | | 169.000 | | 169.000 | | 178.000 | | 178.000 |
| <i>Faiz Giderleri</i> | | | | 0 | | | | 0 | | | | 0 |
| <i>Cari Transferler</i> | | 1.608.000 | | 1.608.000 | | 1.724.000 | | 1.724.000 | | 1.817.000 | | 1.817.000 |
| <i>Sermaye Giderleri</i> | | 100.000 | | 100.000 | | 250.000 | | 250.000 | | 250.000 | | 250.000 |
| <i>Sermaye Transferleri</i> | | | | 0 | | | | 0 | | | | 0 |
| <i>Borç Verme</i> | | | | 0 | | | | 0 | | | | 0 |
| <i>Yedek Ödenekler</i> | | | | 0 | | | | 0 | | | | 0 |
| BÜTÇE İÇİ TOPLAM KAYNAK | 0 | 19.403.000 | 0 | 19.403.000 | 0 | 20.991.000 | 0 | 20.991.000 | 0 | 22.316.000 | 0 | 22.316.000 |
| <i>Döner Sermaye</i> | | | | 0 | | | | 0 | | | | 0 |
| <i>Özel Hesap</i> | | | | 0 | | | | 0 | | | | 0 |
| <i>Diğer Bütçe Dışı Kaynak</i> | | | | 0 | | | | 0 | | | | 0 |
| BÜTÇE DIŞI TOPLAM KAYNAK | 0 | 0 | 0 | 0 | 0 | 0 | 0 | 0 | 0 | 0 | 0 | 0 |
| GENEL TOPLAM | 0 | 19.403.000 | 0 | 19.403.000 | 0 | 20.991.000 | 0 | 20.991.000 | 0 | 22.316.000 | 0 | 22.316.000 |

E. DİĞER HUSUSLAR

Tablo 23. Faaliyetlerden Sorumlu Harcama Birimleri

FAALİYETLERDEN SORUMLU HARCAMA BİRİMLERİ

İdare Adı YALOVA ÜNİVERSİTESİ

| PROGRAM | ALT PROGRAM | FAALİYET | SORUMLU HARCAMA BİRİMİ | |
|--|--|--|--|---|
| ARAŞTIRMA, GELİŞTİRME VE YENİLİK | ARAŞTIRMA ALTYAPILARI | Yükseköğretim Kurumları Araştırma Altyapısı Kurulması ve Geliştirilmesi | Özel Kalem (Rektörlük) | |
| | YÜKSEKÖĞRETİMDE BİLİMSEL ARAŞTIRMA VE GELİŞTİRME | Yükseköğretim Kurumları Temel Araştırma Hizmetleri | Özel Kalem (Rektörlük) | |
| | ÖN LİSANS EĞİTİMİ, LİSANS EĞİTİMİ VE LİSANSÜSTÜ EĞİTİM | Yükseköğretim Kurumları Birinci Öğretim | Doktora ve Tıpta Uzmanlık Eğitimi | İdari Ve Mali İşler Daire Başkanlığı |
| | | | Yükseköğretim Kurumları Bilgi ve Kültürel Kaynaklarının Geliştirilmesi ve Erişimin Kolaylaştırılması | Kütüphane Ve Dokümantasyon Daire Başkanlığı |
| | | | Yükseköğretim Kurumları Birinci Öğretim | Özel Kalem (Rektörlük), Özel Kalem (Genel Sekreterlik), İdari Ve Mali İşler Daire Başkanlığı, Sağlık, Kültür Ve Spor Daire Başkanlığı, Bilgi İşlem Daire Başkanlığı, Yapı İşleri Ve Teknik Daire Başkanlığı, Termal Meslek Yüksekokulu, Fen Bilimleri Enstitüsü, Mühendislik Fakültesi, Yalova Meslek Yüksekokulu, Meslek Yüksekokulu, Altınova Meslek Yüksekokulu, Sosyal Bilimler Enstitüsü, Hukuk Fakültesi, Yalova İktisadi Ve İdari Bilimler Fakültesi, Sanat Ve Tasarım Fakültesi, İslami İlimler Fakültesi, Yabancı Diller Yüksekokulu, Çınarcık Meslek Yüksekokulu, Sağlık Bilimleri Fakültesi |
| | | | Yükseköğretim Kurumları İkinci Öğretim | İdari Ve Mali İşler Daire Başkanlığı, Yalova Meslek |

| | | | |
|----------------------------|---|---|--|
| | | | Yüksekokulu, Yalova İktisadi Ve İdari Bilimler Fakültesi |
| | | Yükseköğretim Kurumları Tezsiz Yüksek Lisans | İdari Ve Mali İşler Daire Başkanlığı, Sosyal Bilimler Enstitüsü, Çınarcık Meslek Yüksekokulu |
| | | Yükseköğretim Kurumları Uluslararası Ortak Eğitim ve Öğretim Programı | Yalova İktisadi Ve İdari Bilimler Fakültesi |
| | | Yükseköğretim Kurumları Yaz Okulları | İdari Ve Mali İşler Daire Başkanlığı, Yabancı Diller Yüksekokulu |
| | | Yükseköğretimde Beslenme Hizmetleri | Sağlık, Kültür Ve Spor Daire Başkanlığı |
| | | Yükseköğretimde Kültür ve Spor Hizmetleri | Sağlık, Kültür Ve Spor Daire Başkanlığı |
| | | Yükseköğretimde Öğrenci Yaşamına İlişkin Diğer Hizmetler | Özel Kalem (Genel Sekreterlik), İdari Ve Mali İşler Daire Başkanlığı, Sağlık, Kültür Ve Spor Daire Başkanlığı, Öğrenci İşleri Daire Başkanlığı |
| | | Yükseköğretimde Sağlık Hizmetleri | Sağlık, Kültür Ve Spor Daire Başkanlığı |
| YÖNETİM VE DESTEK PROGRAMI | TEFTİŞ, DENETİM VE DANIŞMANLIK HİZMETLERİ | Hukuki Danışmanlık ve Muhakemat Hizmetleri | Hukuk Müşavirliği |
| | ÜST YÖNETİM, İDARI VE MALİ HİZMETLER | Bilgi Teknolojilerine Yönelik Faaliyetler | Bilgi İşlem Daire Başkanlığı |
| | | Diğer Destek Hizmetleri | İdari Ve Mali İşler Daire Başkanlığı |
| | | Engellilerin Erişebilirliğinin Sağlanması | Yapı İşleri Ve Teknik Daire Başkanlığı |
| | | Genel Destek Hizmetleri | Özel Kalem (Genel Sekreterlik), İdari Ve Mali İşler Daire Başkanlığı |
| | | İnsan Kaynakları Yönetimine İlişkin Faaliyetler | Personel Daire Başkanlığı |
| | | İnşaat ve Yapı İşlerinin Yürütülmesi | Yapı İşleri Ve Teknik Daire Başkanlığı |
| | | Özel Kalem Hizmetleri | Özel Kalem (Rektörlük) |
| | | Strateji Geliştirme ve Mali Hizmetler | İdari Ve Mali İşler Daire Başkanlığı, Strateji Geliştirme Daire Başkanlığı |

Tablo 24. Performans Göstergelerinin İzlenmesinden Sorumlu Birimler

PERFORMANS GÖSTERGELERİNİN İZLENMESİNDEN SORUMLU BİRİMLERİdare Adı: **YALOVA ÜNİVERSİTESİ**

| PROGRAM | ALT PROGRAM HEDEFİ | PERFORMANS GÖSTERGELERİ | SORUMLU BİRİM |
|--|--|---|---|
| ARAŞTIRMA, GELİŞTİRME VE YENİLİK | ARAŞTIRMA ALTYAPILARI | Araştırma altyapısı projesi tamamlanma oranı | ÖZEL KALEM (REKTÖRLÜK) |
| | YÜKSEKÖĞRETİMDE BİLİMSEL ARAŞTIRMA VE GELİŞTİRME | Ar-ge'ye harcanan bütçenin toplam bütçeye oranı | ÖZEL KALEM (REKTÖRLÜK) |
| | | Ar-ge sonucu ortaya çıkan ürünlere ilişkin alınan patent sayısı | ÖZEL KALEM (REKTÖRLÜK) |
| | | Ar-ge sonucu ticarileştirilen ürün sayısı | ÖZEL KALEM (REKTÖRLÜK) |
| | | Araştırma merkezleri gelir miktarı | ÖZEL KALEM (REKTÖRLÜK) |
| | | Araştırma merkezlerinin sanayi ile yaptığı proje sayısı | ÖZEL KALEM (REKTÖRLÜK) |
| | | BAP kapsamında desteklenen araştırma projeleri sayısı | ÖZEL KALEM (REKTÖRLÜK) |
| | | Öğretim elemanı başına düşen ar-ge proje sayısı | ÖZEL KALEM (REKTÖRLÜK) |
| | | Patent, faydalı model ve endüstriyel tasarım başvuru sayısı | ÖZEL KALEM (REKTÖRLÜK) |
| | | Ulusal ve uluslararası kuruluşlar tarafından desteklenen ar-ge projesi sayısı | ÖZEL KALEM (REKTÖRLÜK) |
| | | Uluslararası endekslerde yer alan bilimsel yayın sayısı | |
| | HAYAT BOYU ÖĞRENME | YÜKSEKÖĞRETİM KURUMLARI SÜREKLİ EĞİTİM FAALİYETLERİ | Dezavantajlı gruplara yönelik sosyal entegrasyon ve kapsayıcılığa ilişkin yapılan faaliyet sayısı |
| Eğitim programlarına başvuran kişi sayısı | | | ÖĞRENCİ İŞLERİ DAİRE BAŞKANLIĞI |
| Mezunlara yönelik gerçekleştirilen faaliyet sayısı | | | ÖĞRENCİ İŞLERİ DAİRE BAŞKANLIĞI |

| | | | |
|--------------------------|--|---|---|
| | | Sürekli Eğitim Merkezi (SEM) ve Dil Merkezi (DİLMER) tarafından mesleki eğitime yönelik verilen sertifika sayısı | ÖZEL KALEM (REKTÖRLÜK) |
| | | Tamamlanan sosyal sorumluluk projeleri sayısı | ÖZEL KALEM (REKTÖRLÜK) |
| | | Üniversitenin çevrecilik alanlarında aldığı ödül sayısı | |
| YÜKSEKÖĞRETİM HİZMETLERİ | ÖĞRETİM ELEMANLARININ MESLEKİ GELİŞİMİ | SCI, SCI-Expanded, SSCI ve AHCI kapsamındaki dergilerde öğretim elemanı başına düşen yayın sayısı | ÖZEL KALEM (REKTÖRLÜK) |
| | | Araştırma bursundan yararlanan öğrenci sayısı | ÖZEL KALEM (REKTÖRLÜK) |
| | | YÖK tarafından öncelikli alanlarında sağlanan burslardan yararlanan doktora öğrenci sayısı | ÖZEL KALEM (REKTÖRLÜK) |
| | | YÖK tarafından sağlanan yurt dışında yabancı dil yeterliliklerinin artırılmasına yönelik burslardan yararlanan sayısı | ÖZEL KALEM (REKTÖRLÜK) |
| | | Yükseköğretim Kurulu, Türkiye Bilimler Akademisi ve TÜBİTAK bilim, teşvik ve sanat ödülleri sayısı | ÖZEL KALEM (REKTÖRLÜK) |
| | ÖN LİSANS EĞİTİMİ, LİSANS EĞİTİMİ VE LİSANSÜSTÜ EĞİTİM | Doktora eğitimini tamamlayanların sayısı | ÖĞRENCİ İŞLERİ DAİRE BAŞKANLIĞI |
| | | Eğitim bilimleri kontenjan doluluk oranı | ÖĞRENCİ İŞLERİ DAİRE BAŞKANLIĞI |
| | | Eğitimin program süresinde bitirilme oranı | ÖĞRENCİ İŞLERİ DAİRE BAŞKANLIĞI |
| | | Fen bilimleri kontenjan doluluk oranı | ÖĞRENCİ İŞLERİ DAİRE BAŞKANLIĞI |
| | | Kütüphanede bulunan basılı ve elektronik kaynak sayısı | KÜTÜPHANE VE DOKÜMANTASYON DAİRE BAŞKANLIĞI |
| | | Kütüphanede bulunan öğrenci başına düşen basılı ve elektronik kaynak sayısı | KÜTÜPHANE VE DOKÜMANTASYON DAİRE BAŞKANLIĞI |
| | | Kütüphaneden yararlanan kişi sayısı | KÜTÜPHANE VE DOKÜMANTASYON DAİRE BAŞKANLIĞI |
| | | Lisansüstü öğrencilerin toplam öğrenciler içindeki payı | ÖĞRENCİ İŞLERİ DAİRE BAŞKANLIĞI |
| | | Öğrenci başına düşen eğitim alanı | YAPI İŞLERİ VE TEKNİK DAİRE BAŞKANLIĞI |
| | | Öğrenci başına düşen kapalı alan | YAPI İŞLERİ VE TEKNİK DAİRE BAŞKANLIĞI |

| | | | |
|--|--------------------------------|---|---|
| | | Öğrenci değişim programlarından yararlanan öğrencilerin oranı | ÖZEL KALEM (REKTÖRLÜK) |
| | | Öğretim üyesi başına düşen öğrenci sayısı | ÖZEL KALEM (REKTÖRLÜK) |
| | | Sağlık bilimleri kontenjan doluluk oranı | ÖĞRENCİ İŞLERİ DAİRE BAŞKANLIĞI |
| | | Sosyal bilimler kontenjan doluluk oranı | ÖĞRENCİ İŞLERİ DAİRE BAŞKANLIĞI |
| | | Teknokent veya Teknoloji Transfer Ofisi (TTO) projelerine katılan öğrenci sayısı | ÖZEL KALEM (REKTÖRLÜK) |
| | | Uluslararası kuruluşlarla ortak uygulanan eğitim programı sayısı | YALOVA İKTİSADİ VE İDARİ BİLİMLER FAKÜLTESİ |
| | | Yabancı dilde eğitim veren program sayısı | ÖĞRENCİ İŞLERİ DAİRE BAŞKANLIĞI |
| | | Yabancı uyruklu akademisyen sayısı | PERSONEL DAİRE BAŞKANLIĞI |
| | | Yabancı uyruklu öğrenci sayısı | ÖĞRENCİ İŞLERİ DAİRE BAŞKANLIĞI |
| | | Yan dal ve çift ana dal programından mezun olanların toplam mezun sayısına oranı | ÖĞRENCİ İŞLERİ DAİRE BAŞKANLIĞI |
| | YÜKSEKÖĞRETİMDE ÖĞRENCİ YAŞAMI | Barınma hizmetlerinden yararlanan öğrenci sayısı | |
| | | Beslenme hizmetlerinden yararlanan öğrenci sayısı | SAĞLIK, KÜLTÜR VE SPOR DAİRE BAŞKANLIĞI |
| | | Öğrenci başına düşen sosyal donatı alanı | YAPI İŞLERİ VE TEKNİK DAİRE BAŞKANLIĞI |
| | | Öğrenci kulüp ve topluluk sayısı | SAĞLIK, KÜLTÜR VE SPOR DAİRE BAŞKANLIĞI |
| | | Sosyal, kültürel ve sportif faaliyet sayısı | SAĞLIK, KÜLTÜR VE SPOR DAİRE BAŞKANLIĞI |
| | | Yükseköğretimde öğrenci başına barınma harcaması | |
| | | Yükseköğretimde öğrenci başına beslenme harcaması | SAĞLIK, KÜLTÜR VE SPOR DAİRE BAŞKANLIĞI |
| | | Yükseköğretimde öğrenci yaşamından memnuniyet oranı | STRATEJİ GELİŞTİRME DAİRE BAŞKANLIĞI |
| | | Yükseköğretimde öğrencilere sunulan sağlık hizmetinden yararlanan öğrenci sayısının toplam öğrenci sayısına oranı | SAĞLIK, KÜLTÜR VE SPOR DAİRE BAŞKANLIĞI |

