



YALOVA ÜNİVERSİTESİ

2023 PERFORMANS PROGRAMI

Strateji Geliştirme Daire Başkanlığı

Ocak 2023



Eđitim, kltr ve bilgi aydınlıđa aılan en geniř penceredir.

K. Atatrk

Sunuş



5018 sayılı Kamu Mali Yönetim ve Kontrol Kanunu kapsamında kaynakların etkin, ekonomik ve verimli kullanılmasını sağlamak amacıyla yönelik olarak Üniversitemiz 2019-2023 yılı Stratejik Planı'nda yer alan amaç ve hedefler doğrultusunda, tüm akademik ve idari birimlerimizin katılımı ile 2023 yılı Performans Programı, Program Bütçe Rehberine uygun olarak hazırlanmıştır.

2023 Yılı Performans Programı'nda ilgili bütçe dönemine ilişkin Üniversitemize ait program, alt program, faaliyetler, faaliyetlere karşılık gelen bütçe maliyetleri ile performans göstergesi bilgileri yer almaktadır. Stratejik Plan'ın amaç ve hedeflerine uygun olarak hazırlanan 2023 Yılı Performans Programı'nın, yıl içerisinde rehberine uygun şekilde performans ölçümü ve değerlendirmesinin yapılması, mali saydamlık ve hesap verme sorumluluğunun yerine getirilmesine de yardımcı olacaktır.

Üniversitemizin, akademik ve idari bütün birimlerinin desteği ile Performans Programında yer alan hedefleri gerçekleştirmek üzere çalışmalarını devam edecek olup öğretim, eğitim, araştırma ve sosyal faaliyetlerde kaliteyi ön planda tutan bir üniversite olma misyonumuzu gerçekleştirme yolunda güçlü şekilde ilerleyeceğiz.

2023 Yılı Performans Programının hazırlanmasında emeği geçen bütün personelimize teşekkür eder, Programın Üniversitemiz faaliyetlerine katkı sağlaması hususunda gerekli özverinin gösterileceğine dair inancımı belirterek, yürütülecek çalışmalarda başarılar dilerim.

Saygılarımla.

Prof. Dr. Mehmet BAHÇEKAPILI

Rektör



İÇİNDEKİLER

I. GENEL BİLGİLER	1
A. GÖREV YETKİ VE SORUMLULUKLAR	1
B. TEŞKİLAT YAPISI	3
1.ÖRGÜT YAPISI	3
1.1. Yalova Üniversitesi Teşkilat Yapısı.....	5
C. FİZİKSEL KAYNAKLAR	7
1. FİZİKİ YAPI	7
1.1. Eğitim-Öğretim Birimleri	7
1.2. Eğitim Alanları	25
1.3. Taşıtlar	25
1.4. Sosyal Alanlar	25
2. BİLGİ ve TEKNOLOJİK KAYNAKLAR	27
2.1.Bilgisayar Sayıları.....	29
2.2.Kütüphane Kaynakları	30
3. İNSAN KAYNAKLARI	31
3.1.Akademik Personel	31
3.2.İdari Personel	33
D.SUNULAN HİZMETLER	33
1.Eğitim Hizmetleri	33
1.1. Öğrenci Sayıları	33
II. PERFORMANS BİLGİLERİ	35
A. TEMEL POLİTİKA VE ÖNCELİKLER	36
B. AMAÇ VE HEDEFLER	37
1.1. Misyon	37
1.2. Vizyon	37
1.3. Temel Değerler	38
C. PERFORMANS HEDEF VE GÖSTERGELERİ İLE FAALİYETLER	43
D. İDARENİN TOPLAM KAYNAK İHTİYACI	83
E. DİĞER HUSUSLAR	88



Tablolar

Tablo 1. Üniversite Organları.....	3
Tablo 2. Kapalı Alanların Dağılımı.....	23
Tablo 3. Yerleşkelerin Fonksiyonel Dağılımı.....	24
Tablo 4. Kamu Kurum ve Kuruluşlarına Tahsis Edilen, Ortak Kullanım ve İrtifak Hakkı Tesisleri İçin Verilen Taşınmazlar.....	24
Tablo 5. Eğitim Alanları ve Sayıları	25
Tablo 6. Taşıtlar	25
Tablo 7. Yemekhaneler, Kantinler, Kafeteryalar.....	25
Tablo 8. Spor Alanları.....	26
Tablo 9. Toplantı ve Konferans Salonları.....	26
Tablo 10. Yönetim Bilgi Sistemleri ve Kullanılan Yazılımlar.....	27
Tablo 11. Bilgisayar Sayıları.....	29
Tablo 12 Diğer Teknolojik Kaynaklar	29
Tablo 13. Kütüphane Kaynakları	30
Tablo 14. Akademik Personel Sayıları	31
Tablo 15. Akademik Personelin Kadro Doluluk Durumuna Göre Dağılımı.....	32
Tablo 16. İdari Personel Sayıları	33
Tablo 17. İdari Personelin Hizmet Sınıfına Göre Dağılımı.....	33
Tablo 18. Öğrenci Sayıları.....	33
Tablo 19. Örgün ve İkinci Öğretimde Öğrenim Gören Öğrenci Sayıları	34
Tablo 20. Stratejik Amaç ve Hedefler	40
Tablo 21. Alt Program Hedefleri Ve Stratejik Plan İlişkisi.....	41
Tablo 22. Faaliyetlerden Sorumlu Harcama Birimleri.....	88
Tablo 23. Performans Göstergelerinin İzlenmesinden Sorumlu Birimler	91

GRAFİKLER

Grafik 1. Akademik Personelin Unvanlarına Göre Dağılımı	31
Grafik 2. Yıllar itibariyle Öğrenci Sayıları Gelişimi	33
Grafik 3. Stratejik Plan Hedeflerinin Amaçlara Göre Dağılımı	39



I. GENEL BİLGİLER



Yalova Üniversitesi; 22 Mayıs 2008 tarihli ve 5765 Sayılı, Yükseköğretim Kurumları Teşkilâtı Kanununda ve Yükseköğretim Kurumları Öğretim Elemanlarının Kadroları Hakkında Kanun Hükmünde Kararname ile Genel Kadro ve Usulü Hakkında Kanun Hükmünde Kararnameye Ekli Cetvellerde Değişiklik Yapılmasına Dair Kanun ile kurulan dokuz üniversiteden biridir.

Üniversitemiz kurulduğu günden bu yana gerek öğrenci ve personel sayısı gerekse akademik birim itibarıyla hızlı bir gelişme göstermektedir. Üniversitemiz bünyesinde 2022 yılı itibarıyla Mühendislik Fakültesi, Hukuk Fakültesi, İktisadi ve İdari Bilimler Fakültesi, İslami İlimler Fakültesi, Sanat ve Tasarım Fakültesi, Sağlık Bilimleri Fakültesi, Spor Bilimleri Fakültesi, İnsan ve Toplum Bilimleri Fakültesi ve Tıp Fakültesi olmak üzere 9 fakülte bulunmaktadır. Aynı zamanda, Lisansüstü Eğitim Enstitüsü olmak üzere bir enstitü; Yalova Meslek Yüksekokulu, Armutlu Meslek Yüksekokulu, Çınarcık Meslek Yüksekokulu, Termal Meslek Yüksekokulu ve Altınova Meslek Yüksekokulu olmak üzere 5 meslek yüksekokulu ile Yabancı Diller Yüksekokulu ile toplamda 16 akademik birimde eğitim öğretime devam edilmektedir. Rektörlüğe bağlı akademik birimler altında; 15 araştırma merkezi, bir bölüm, 5 koordinatörlük faaliyet göstermektedir. Üniversitemiz idari faaliyetlerini ise sekiz daire başkanlığı, hukuk müşavirliği, döner sermaye, iç denetim ve üç birim müdürlüğü ile yürütmektedir.

Üniversitemiz bünyesinde; 2022 eylül ayı itibarıyla, Mühendislik Fakültesinde 2169, İktisadi ve İdari Bilimler Fakültesinde 2643, Hukuk Fakültesinde 1171, İslami İlimler Fakültesinde 786, Sanat ve Tasarım Fakültesinde 656, Sağlık Bilimleri Fakültesi 422, Spor Bilimleri Fakültesi 192, İnsan ve Toplum Bilimleri Fakültesi 766, Tıp Fakültesi 82, Lisansüstü Eğitim Enstitüsünde 1043, Yalova Meslek Yüksekokulunda 2499, Armutlu Meslek Yüksekokulunda 731, Çınarcık Meslek Yüksekokulunda 2595, Termal Meslek Yüksekokulunda 905 ve Altınova Meslek Yüksekokulunda 215 olmak üzere toplam 17.011 öğrenci eğitim öğretime devam etmektedir.

A. GÖREV YETKİ VE SORUMLULUKLAR

Üniversiteler, Anayasanın 130' uncu maddesinde; çağdaş eğitim öğretim esaslarına dayanan bir düzen içinde milletin ve ülkenin ihtiyaçlarına uygun insan gücü yetiştirmek amacı ile ortaöğretime dayalı çeşitli düzeylerde eğitim öğretim, bilimsel araştırma, yayın ve danışmanlık yapmak, ülkeye ve insanlığa hizmet etmek üzere çeşitli birimlerden oluşan kamu tüzel kişiliğine ve bilimsel özerkliğe sahip kurumlar olarak tanımlanmıştır.



Yükseköğretimde amaç ve ilkeleri belirleyen ve bütün yükseköğretim kurumlarının ve üst kuruluşlarının teşkilatlanma, işleyiş, görev, yetki ve sorumlulukları ile eğitim-öğretim, araştırma, yayım, öğretim elemanları, öğrenciler ve diğer personel ile ilgili esasları düzenleyen 2547 Sayılı Yükseköğretim Kanunu'nda Üniversitemizin görevleri aşağıdaki şekilde belirlenmiş bulunmaktadır.

- Çağdaş uygarlık ve Eğitim-öğretim esaslarına dayanan bir düzen içinde, toplumun ihtiyaçları ve kalkınma planları ilke ve hedeflerine uygun ve ortaöğretime dayalı çeşitli düzeylerde eğitim-öğretim, bilimsel araştırma, yayım ve danışmanlık yapmak,
- Kendi ihtisas gücü maddi kaynaklarını rasyonel, verimli ve ekonomik şekilde kullanarak, milli eğitim politikası ve kalkınma planları ilke ve hedefleri ile Yükseköğretim Kurulu tarafından yapılan plan ve programlar doğrultusunda, ülkenin ihtiyacı olan dallarda ve sayıda insan gücü yetiştirmek,
- Türk toplumunun yaşam düzeyini yükseltici ve kamuoyunu aydınlatıcı bilim verilerini söz, yazı ve diğer araçlarla yaymak,
- Örgün, yaygın, sürekli ve açık eğitim yoluyla toplumun özellikle sanayileşme ve tarımda modernleşme alanlarında eğitilmesini sağlamak,
- Ülkenin bilimsel, kültürel, sosyal ve ekonomik yönlerde ilerlemesini ve gelişmesini ilgilendiren sorunlarını, diğer kuruluşlarla iş birliği yaparak, kamu kuruluşlarına önerilerde bulunmak suretiyle öğretim ve araştırma konusu yapmak, sonuçlarını toplumun yararına sunmak ve kamu kuruluşlarınca istenecek inceleme ve araştırmaları sonuçlandırarak düşüncelerini ve önerilerini bildirmek,
- Eğitim-öğretim seferberliği içinde örgün, yaygın, sürekli ve açık eğitim hizmetini üstlenen kurumlara katkıda bulunacak önlemleri almak,
- Bölgemizdeki tarım ve sanayinin gelişmesine ve ihtiyaçlarına uygun meslek elemanlarının yetişmesine ve bilgilerinin gelişmesine katkıda bulunmak; sanayi, tarım ve sağlık hizmetleri ile diğer hizmetlerde modernleşmeyi, üretimde artışı sağlayacak çalışma ve programlar yapmak, uygulamak ve yapılanlara katılmak, bununla ilgili kurumlarla iş birliği yapmak ve çevre sorunlarına çözüm getirici önerilerde bulunmak,
- Eğitim teknolojisini üretmek, geliştirmek, kullanmak, yaygınlaştırmak,

- Yükseköğretimin uygulamalı yapılmasına ait eğitim-öğretim esaslarını geliştirmek, döner sermaye işletmelerini kurmak, verimli çalıştırmak ve bu faaliyetlerin geliştirilmesine ilişkin gerekli düzenlemeleri yapmaktır.

B. TEŞKİLAT YAPISI

1.ÖRGÜT YAPISI

Tablo 1. Üniversite Organları

ÜNİVERSİTE ORGANLARI	
REKTÖR	
Prof.Dr. Mehmet BAHÇEKAPILI	
ÜNİVERSİTE SENATOSU	
Rektör	Prof. Dr. Mehmet BAHÇEKAPILI
Rektör Yardımcısı	Prof. Dr. Vefik ARICA
Rektör Yardımcısı	Prof. Dr. Senay YÜRÜR KARSLIOĞLU
Rektör Yardımcısı	Prof. Dr. Hamit ER
Hukuk Fakültesi Dekan V.	Prof. Dr. Kaya BAYRAKTAR
Hukuk Fakültesi	Dr. Öğr. Üyesi Ali Osman KARAOĞLU
İktisadi ve İdari Bilimler Fakültesi Dekanı	Prof. Dr. Taner TATAR
İktisadi ve İdari Bilimler Fakültesi	Prof. Dr. Muharrem ES
İslami İlimler Fakültesi Dekanı	Prof. Dr. Cahit KÜLEKÇİ
İslami İlimler Fakültesi	Prof. Dr. Muharrem ÖNDER
Mühendislik Fakültesi Dekanı	Prof. Dr. F. Jülide HIZAL YÜCESOY
Mühendislik Fakültesi	Doç. Dr. Mesut YILMAZOĞLU
Sanat ve Tasarım Fakültesi Dekan	Prof. Dr. Candan CENGİZ DEDELİOĞLU
Sanat ve Tasarım Fakültesi	Doç. Dr. Nedret YAŞAR
Sağlık Bilimleri Fakültesi	Prof. Dr. Rabia HACIHASANOĞLU AŞILAR
Sağlık Bilimleri Fakültesi	Prof. Dr. Arzu YILDIRIM
Spor Bilimleri Fakültesi Dekan V.	Prof. Dr. Serdar GERİ
Spor Bilimleri Fakültesi	Doç. Dr. Burçak KESKİN

İnsan ve Toplum Bilimleri Fakültesi	Prof. Dr. Fethi GÜNGÖR
İnsan ve Toplum Bilimleri Fakültesi	Prof. Dr. Mehmet YILDIZ
Tıp Fakültesi	Prof. Dr. Vefik ARICA
Lisansüstü Eğitim Enstitüsü Müdürü	Doç. Dr. Şenay YÜRÜR KARSLIOĞLU
Yabancı Diller Yüksekokulu Müdürü	Dr. Öğr. Üyesi Mehmet Ali UĞUR
Armutlu Meslek Yüksekokulu Müdürü	Dr. Öğr. Üyesi Serhan MANTOĞLU
Çınarcık Meslek Yüksekokulu Müdürü	Öğr. Gör. Volkan TOPÇU
Termal Meslek Yüksekokulu Müdürü	Prof. Dr. Bülent YIĞIT
Yalova Meslek Yüksekokulu Müdürü	Prof. Dr. Naci GENÇ
Altınova Meslek Yüksekokulu Müdürü	Öğr. Gör. Hakan KAHRAMANER
Genel Sekreter	Ömer Naci FİDAN
ÜNİVERSİTE YÖNETİM KURULU ÜYELERİ	
Rektör	Prof. Dr. Mehmet BAÇEKAPILI
Rektör Yardımcısı	Prof. Dr. Vefik ARICA
Rektör Yardımcısı	Prof. Dr. Senay YÜRÜR KARSLIOĞLU
Hukuk Fakültesi Dekan V.	Prof. Dr. Kaya BAYRAKTAR
İktisadi ve İdari Bilimler Fakültesi Dekanı	Prof. Dr. Taner TATAR
İslami İlimler Fakültesi Dekanı	Prof. Dr. Cahit KÜLEKÇİ
İslami İlimler Fakültesi	Prof. Dr. Muharrem ÖNDER
Mühendislik Fakültesi Dekanı	Prof. Dr. F. Jülide HIZAL YÜCESOY
Sanat ve Tasarım Fakültesi Dekanı	Prof. Dr. Candan CENGİZ DEDELİOĞLU
Sağlık Bilimleri Fakültesi Dekanı	Prof. Dr. Rabia HACIHASANOĞLU AŞILAR
Spor Bilimleri Fakültesi Dekanı	Prof. Dr. Serdar GERİ
İnsan ve Toplum Bilimleri Fakültesi Dekanı	Prof. Dr. Fethi GÜNGÖR
Tıp Fakültesi Dekanı	Prof. Dr. Vefik ARICA
Üye	Prof. Dr. Senay YÜRÜR KARSLIOĞLU
Üye	Prof. Dr. İsmail ADAK
Genel Sekreter	Ömer Naci FİDAN



1.1.

Yalova Üniversitesi Teşkilat Yapısı

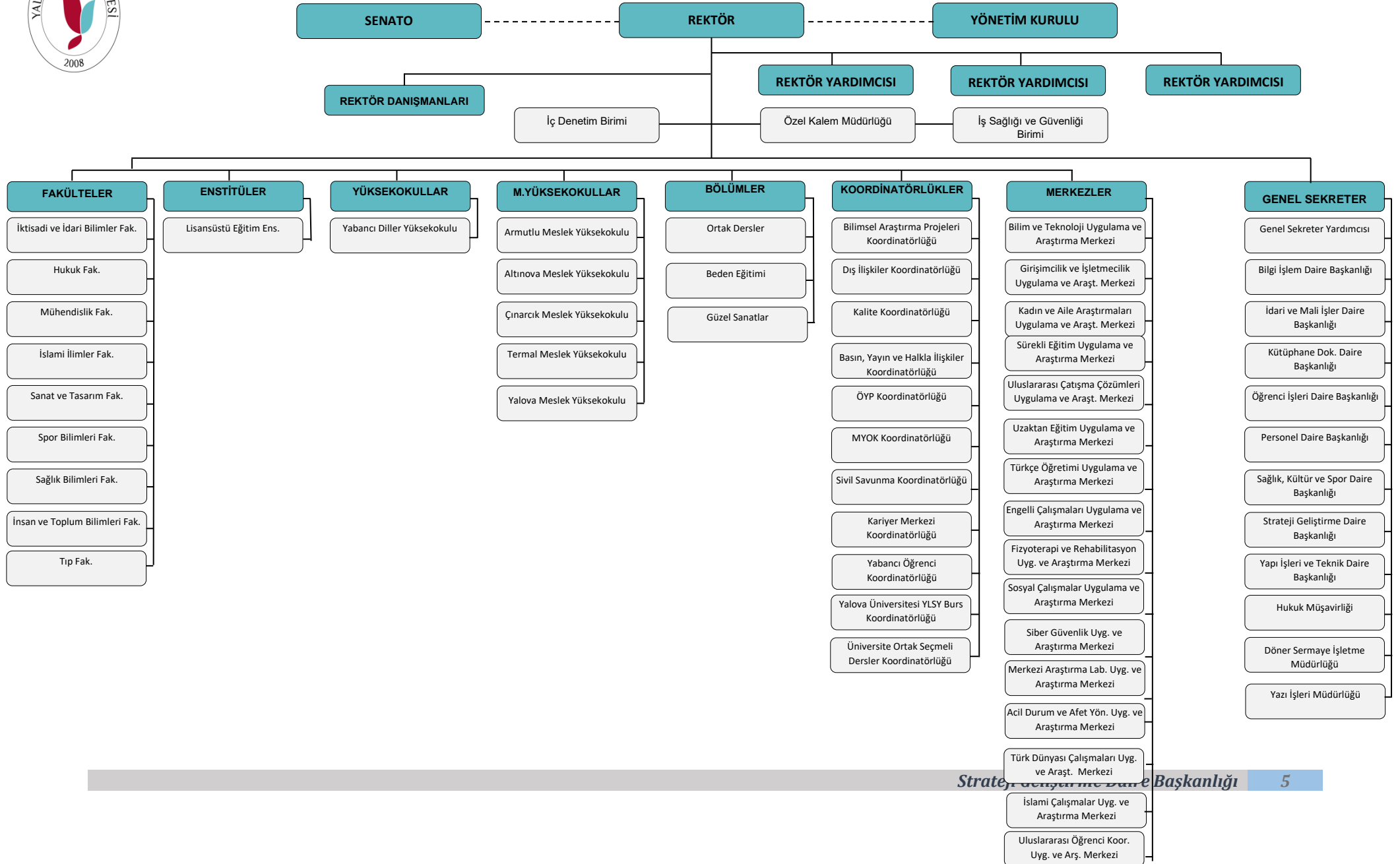



C. FİZİKSEL KAYNAKLAR

1. FİZİKİ YAPI

Yalova Üniversitesi, 2022 yılı itibarıyla, il merkezinde merkez yerleşke ile birlikte dört farklı yerde ve üç ilçe merkezinde hizmet vermekte olup; kullanmakta olduğu kapalı alan toplamı 189.946 m²'dir.

1.1. Eğitim-Öğretim Birimleri

Rektörlük

Rektörlük Binası, 2017 yılı itibarıyla Yalova Üniversitesi Merkez Yerleşkesinde hizmete girmiştir. Binada; Rektörlük, Lisansüstü Eğitim Enstitüsü, Özel Kalem Müdürlüğü, Genel Sekreterlik, Yazı İşleri Müdürlüğü, Daire Başkanlıkları ve Hukuk Müşavirliği ile diğer idari birimler hizmet vermektedir.



Yapım Yılı : 2017

Kapalı Alan : 12.197 m²

Toplantı Salonu Sayısı : 6

Ofis Sayısı : 63

Safran Yerleşkesi

Safran Yerleşkesinde; İnsan ve Toplum Bilimleri Fakültesi, Yalova Meslek Yüksekokulu ve Türkçe Öğretimi Uygulama ve Araştırma Merkezi (TÖMER) bulunmaktadır.



İnsan ve Toplum Bilimleri Fakültesi/ YTÖMER

Kapalı Alan	: 5.088 m ²
Derslik Sayısı	: 14
Eğitim Salonu	: 1
Yemekhane Sayısı	: 2
Toplantı Salonu Sayısı	: 1
Kantin Sayısı	: 2
Ofis Sayısı	: 70
Kütüphane Sayısı	: 1

Yalova Meslek Yüksekokulu

Kapalı Alan	: 4.461 m ²
Derslik Sayısı	: 19
Laboratuvar Sayısı	: 12
Toplantı Salonu Sayısı	: 1
Konferans Salonu Sayısı	: 1
Ofis Sayısı	: 41

Yabancı Diller Yüksekokulu

Yabancı Diller Yüksekokulu merkez yerleşkede eğitim-öğretim hizmetlerine devam etmektedir.



Yapım Yılı	: 2014
Kapalı Alan	: 4.541 m ²
Toplantı Salonu Sayısı	: 6
Ofis Sayısı	: 63

Hukuk Fakültesi

Hukuk Fakültesi, merkez yerleşkede bulunan binasında eğitim-öğretim faaliyetlerine devam etmektedir.



Yapım Yılı	: 2015
Kapalı Alan	: 6.507 m ²
Derslik Sayısı	: 8
Ofis Sayısı	: 40

İktisadi ve İdari Bilimler Fakültesi

İktisadi ve İdari Bilimler Fakültesi, merkez yerleşkede eğitim-öğretim faaliyetlerine devam etmektedir.



Yapım Yılı	: 2015
Kapalı Alan	: 11.385 m ²
Derslik Sayısı	: 22
Ofis Sayısı	: 76
Yemekhane Sayısı	: 1

Mühendislik Fakültesi

Merkez yerleşkede yer alan binada eğitim-öğretim faaliyetleri devam etmektedir.



Yapım Yılı	: 2016
Kapalı Alan	: 11.176 m ²
Derslik Sayısı	: 18
Laboratuvar Sayısı	: 24
Ofis Sayısı	:79

İslami İlimler Fakültesi Binası



Yapım Yılı	: 2019
Kapalı Alan	: 12.415 m ²
Derslik Sayısı	: 16
Ofis Sayısı	: 70
Toplantı Salonu Sayısı	: 6

Sağlık Bilimleri Fakültesi

Termal ilçesinde bulunan Sağlık Bilimleri Fakültesi 2020 yılı itibarıyla eğitime başlamıştır.



Kapalı Alan	: 7.725 m ²
Derslik Sayısı	: 5
Konferans Salonu Sayısı	: 1
Ofis Sayısı	: 21
Yemekhane	: 1

Spor Bilimleri Fakültesi

Merkez yerleşkede 2018 yılı sonu itibarıyla inşaatı biten binanın 2021-2022 eğitim öğretim döneminde aktif kullanılmaya başlanacaktır.



Başlangıç Tarihi	: 02.08.2017
Bitiş Tarihi	: 18.12.2018
Tamamlanma Durumu	: %100
Planlanan Kapalı Alan	: 3.186 m ²

Armutlu Meslek Yüksekokulu

2013 yılından itibaren 9.974 m² kapalı alana sahip olan Armutlu Meslek Yüksekokulu binası hizmet vermeye devam etmektedir.



Yapım Yılı	: 2014
Kapalı Alan	: 7.576 m ²
Derslik Sayısı	: 13
Laboratuvar Sayısı	: 13
Toplantı Salonu Sayısı	: 1
Konferans Salonu Sayısı	: 1
Ofis Sayısı	: 21
Etüt-Çalışma Odası	: 1
Kütüphane	: 1
Yemekhane Sayısı	: 2
Kantin Sayısı	: 1

Çınarcık Meslek Yüksekokulu

Çınarcık Meslek Yüksekokulu toplam 9.725 m² kapalı alana sahip yerleşkesinde hizmet vermeye devam etmektedir.



Yapım Yılı	: 2014
Kapalı Alan	: 6.814 m ²
Derslik Sayısı	: 14
Laboratuvar Sayısı	: 4
Toplantı Salonu Sayısı	: 1
Ofis Sayısı	: 22
Klüp Odası Sayısı	: 1
Kütüphane-Çalışma Odası Sayısı	: 1
Yemekhane	: 1
Kantin	: 1

Termal Meslek Yüksekokulu

Termal MYO; toplam 7.725 m² kapalı alana sahip eğitim binasında eğitim öğretim hizmetlerini sürdürmektedir.



Kapalı Alan	: 7.725 m ²
Derslik Sayısı	: 10
Laboratuvar Sayısı	: 4
Konferans Salonu Sayısı	: 1
Ofis Sayısı	: 22
Yemekhane Sayısı	: 1
Kantin Sayısı	: 1

Merkezi Derslikler Binası

4.116 m²'lik kapalı alana sahip Merkezi Derslikler binasında Kütüphane ve Mühendislik Fakültesinin bazı bölümleri, 5 Adet laboratuvar ve 16 adet derslikle hizmet vermektedir.



Yapım Yılı	: 2014
Kapalı Alan	: 4.116 m ²
Derslik Sayısı	: 35
Laboratuvar Sayısı	: 5
Ofis Sayısı	: 81
Yemekhane Sayısı	: 1

Merkezi Araştırma Laboratuvarı

2.435 m²'lik kapalı alana sahip Merkezi Araştırma Laboratuvarında 12 adet laboratuvar bulunmakta olup, Merkez Yerleşke'de hizmet vermeye başlamıştır.



Yapım Yılı	: 2015
Kapalı Alan	: 2435 m ²
Laboratuvar Sayısı	: 12

Merkezi Yemekhane ve Mutfak Binası

1733 m²'lik kapalı alana sahip Merkezi Yemekhane ve Mutfak Binası Merkez Yerleşke'de hizmetine başlamıştır.



Öğrenci Yaşam Merkezi



Spor Tesisleri

Açık Halı Saha

- Açık Voleybol Sahası
- Açık Basketbol Sahası
- Çok Amaçlı Kapalı Spor Salonu
- Kapalı Halı Saha Spor Tesisleri



Üniversitemiz tüm birimlerinin kapalı alan büyüklükleri ile mülkiyet durumlarına ilişkin bilgiler Tablo 2, 3 ve 4' te gösterilmektedir.

Tablo 2. Kapalı Alanların Dağılımı

YERLEŞKE ADI	ÜNİVERSİTE	MÜLKİYET TÜRÜ			KAPALI ALANI (m ²)
		TAHSİS			
		HAZİNE TAHSİSLİ	BELEDİYE TAHSİSLİ	DiĞER	
Merkez Yerleşke	Rektörlük Binası				12.197
	Yabancı Diller Yüksek Okulu Binası				4.541
	Merkezi Kütüphane ve Enstitüler				4.116
	Hukuk Fakültesi Binası				6.507
	İ.İ.B.F. Fakülte Binası				11.385
	İslami İlimler Fakültesi				10.996
	Spor Bilimleri Fakültesi				3.582
	Merkezi Araştırma Laboratuvarı				2.435
	Sanat Tasarım Fakültesi Binası				2.339
	Mühendislik Fakültesi Binası				11.176
	Merkezi Öğrenci Yemekhanesi				1.618
	Kapalı Futbol Sahası				1.696
	Kapalı Basketbol Sahası				771
	Mühendislik Fakültesine ait AR-GE Laboratuvarı				281
	Kantin ve Ticari Alanlar				1.637
	Safran Yerleşkesi			YTÖMER Binası	
			Yalova MYO Binası		4.461
Armutlu Yerleşkesi	Armutlu MYO Binası				7.576
			Armutlu MYO Uygulama Yönetim Prefabrik Binası		75
			Armutlu Alg ve Balık Yetiştiriciliği Ünitesi		80
			Su Ürünleri Uygulama Binası		146
Çınarcık Yerleşkesi	Çınarcık MYO Binası				6.814
Termal Yerleşkesi				Termal MYO Binası (A-B-C Blok)	7.725
				Arsa	29.291
Altınova Yerleşkesi			Altınova MYO		2.756
Çiftlikköy	Sosyal Tesis Alanı				50.657
TOPLAM					189.946

Tablo 3. Yerleşkelerin Fonksiyonel Dağılımı

NO	YERLEŞKE ADI	YERLEŞKENİN KULLANIM AMACI	ALANI (m ²)
1	MERKEZ YERLEŞKE	Eğitim Binaları, Ar-Ge Alanları Sosyal Donatı Alanları (Spor, Kültür, Barınma, Beslenme ve Diğer Yaşam Alanları) Park Alanları, Yollar	745.426
2	SAFRAN YERLEŞKESİ	Eğitim Binaları	10.901
3	ARMUTLU YERLEŞKESİ	Eğitim Binaları, Diğer	47.941
4	ÇINARCIK YERLEŞKESİ	Eğitim Binaları	14.878
5	TERMAL YERLEŞKESİ	Eğitim Binaları	21.566
6	ALTINOVA YERLEŞKESİ	Eğitim Binaları	775
7	ÇİFTLİKKÖY YERLEŞKESİ	Sosyal Tesis Alanı	50.657
TOPLAM			892.144

Tablo 4. Kamu Kurum ve Kuruluşlarına Tahsis Edilen, Ortak Kullanım ve İrtifak Hakkı Tesisi İçin Verilen Taşınmazlar

NO	ADINA TAHSİS EDİLEN	ORTAK KULLANIMA VERİLEN	İRTİFAK HAKKI TESİSİ İÇİN VERİLEN	AMACI	ALANI (m ²)
1	YURTKUR			3.000 Kişilik Yurt Yapmak Üzere	92.075
2	SAĞLIK BAKANLIĞI 112 ACİL SERVİSİ				8.015
3		AFET VE ACİL DURUM MÜDÜRLÜĞÜ		Eğitim ve Tatbikat Alanı Olarak Kullanılmak Üzere	10.000
4			DEFTERDARLIK MİLLİ EMLAK MÜDÜRLÜĞÜ	Özel Kişi ve Kurumlarca Yurt Yapılmak Üzere	20.161



1.2. Eğitim Alanları

Tablo 5. Eğitim Alanları ve Sayıları

Amfi	Metre Kare	Derslik	Metre Kare
10	2.098,49	210	13.200,43
Toplam Amfi ve Derslik Metrekare		15.298,92	

1.3. Taşıtlar

Tablo 6. Taşıtlar

Taşıtın Cinsi	Kuruma Ait Taşıtlar	Hizmet Alımı Yoluyla Edinilmiş Taşıtlar	Toplam
Binek Araç	4	-	4
Minibüs (Sürücü dahil en fazla 15 kişilik)	2	-	2
Midibüs (Sürücü dahil en fazla 26 kişilik)	2	-	2
Kamyonet	1	-	1
Kamyon (Tam yüklü ağırlığı en az 3.501 Kg.)	1	-	1
Traktör	1	-	1
Toplam	11	-	11

1.4. Sosyal Alanlar

1.4.1. Yemekhaneler, Kantinler ve Kafeteryalar

Tablo 7. Yemekhaneler, Kantinler, Kafeteryalar

	Yerleşkeler	Sayısı	Kapalı Alanı (m ²)	Kapasitesi (Kişi)
Kantin ve Kafeteryalar	Merkez Yerleşke	1	1085	480
	Safran Yerleşke	1	125	80
	Hukuk Fakültesi	1	280	150
	Çınarcık MYO	1	110	50
	Armutlu MYO	1	180	150
	Termal MYO	1	108	50
	Toplam	6	1.888	980
Öğrenci Yemekhaneleri	İslami İlimler Fakültesi	1	335	100
	Altınova Meslek Yüksekokulu	1	100	40
	Armutlu Meslek Yüksekokulu	1	190	200
	Termal Meslek Yüksekokulu	1	50	40

Personel Yemekhaneleri	Çınarcık Meslek Yüksekokulu	1	120	150
	Merkez Yerleşke	1	1130	715
	Safran Yerleşkesi	1	180	250
	Toplam	7	2.105	1.495
	Safran Yerleşkesi	1	70	50
	Merkez Yerleşke Rektörlük	1	118	60
	Merkez Yerleşke İİBF	1	285	162
	Armutlu MYO	1	100	75
	Toplam	4	573	347

1.4.2. Spor Alanları

Tablo 8. Spor Alanları

Bina/Tesisin Adı	Bulunduğu Yerleşke	Adet	Açık Spor Alanları(m ²)	Kapalı Spor Alanları(m ²)	Toplam Alan (m ²)
Açık Halı Saha	Merkez Yerleşke	1	1000	-	1000 m ²
Açık Voleybol Sahası	Merkez Yerleşke	1	1000	-	1000 m ²
Açık Tenis Kortu	Merkez Yerleşke	1	1000	-	1000 m ²
Açık Basketbol Sahası	Merkez Yerleşke	1	1000	-	1000 m ²
Kapalı Halı Sahası	Merkez Yerleşke	1	-	2000	2000 m ²
Kapalı Voleybol ve Basketbol Sahası	Merkez Yerleşke	1	-	2000	2000 m ²
TOPLAM		6	4000m²	4000m²	8000 m²

1.4.3. Toplantı ve Konferans Salonları

Tablo 9. Toplantı ve Konferans Salonları

Birim Adı	Yerleşke Adı	Adedi		Alanı (m ²)
		Toplantı Salonu	Konferans Salonu	
Armutlu MYO	Armutlu Yerleşkesi	1	-	99,63
Çınarcık MYO	Çınarcık Yerleşkesi	1	-	48,78
Hukuk Fakültesi	Merkez Yerleşke	1	-	83,84
İktisadi ve İdari Bilimler Fakültesi	Merkez Yerleşke	5	-	242,16
İslami İlimler Fakültesi	Merkez Yerleşke	1	-	83,84
İslami İlimler Fakültesi	Merkez Yerleşke	-	1	242,15
Mühendislik Fakültesi	Merkez Yerleşke	5	-	239,18
Enstitü ve Merkezi Kütüphane	Merkez Yerleşke	2	-	52,80
Enstitü ve Merkezi Kütüphane	Merkez Yerleşke	-	1	22,80
Rektörlük	Merkez Yerleşke	2	-	158,36

Rektörlük	Merkez Yerleşke	-	1	181,50
Spor Bilimleri Fakültesi	Merkez Yerleşke	1	-	71,12
İnsan ve Toplum Bilimleri	Safran Yerleşkesi	1	-	100,93
Termal Meslek Yüksekokulu	Termal Yerleşkesi	1	-	28,62
Yabancı Diller Yüksekokulu	Merkez Yerleşke	1	-	73,71
Yalova Meslek Yüksekokulu	Safran Yerleşkesi	1	-	118,87
Yalova Meslek Yüksekokulu	Safran Yerleşkesi	-	1	118,76
Öğrenci İşleri Daire Başkanlığı	Merkez Yerleşke	1	-	17
Toplam		18	4	1984,05

2. BİLGİ ve TEKNOLOJİK KAYNAKLAR

Üniversitemizde kullanılan tüm bilgisayar, çevre aygıtları, ağ iletişimi ile yazılım ve donanımların günün şartlarına uygun şekilde geliştirilmesi için çalışmalar yürütülmektedir.

Önümüzdeki dönemlerde; Üniversitemizde yürütülmekte olan iş süreçlerinin büyük ölçüde elektronik ortama taşınması ve bu suretle daha esnek ve daha verimli bir çalışma ortamının oluşturulması hedeflenmektedir. Üniversitemizde kullanılmakta olan yazılımlar Tablo 10' da yer almaktadır.

Tablo 10. Yönetim Bilgi Sistemleri ve Kullanılan Yazılımlar

Yazılım Adı	Kullanım amacı	Kullanan Birim
ÜBYS Üniversite Bilgi Yönetim Sistemi	Yönetim Bilgi Sistemleri	Bütün Birimler
Stratejik Yönetim Sistemi	Performans Yönetimi	Bütün Birimler
İç Kontrol ve Risk Yönetimi Sistemi (KİOS)	İç Kontrol ve Risk Yönetimi	Bütün Birimler
EKAP	Satın Alma İşlemleri	Bütün Birimler
Program Bütçe	Bütçe ve Performans Programı	Strateji Geliştirme Daire Başkanlığı
E-Bütçe	Bütçe İşlemleri	Bütün Birimler
Taşınır Kayıt ve Yönetim Sistemi (TKYS)	Taşınır İşlemleri	Bütün Birimler
Kamu Elektronik Bordro Sistemi (e-bordro)	Mali Hizmetler	Bütün Birimler ve Personel
Kamu Personel Harcamaları Yönetim Sistemi	Mali Hizmetler	Bütün Birimler
MYS	Mali Hizmetler	Bütün Birimler
OSKA	Satın Alma	Yapı İşleri ve Teknik Daire Başkanlığı, İdari ve Mali İşler Daire Başkanlığı
IBM Web Sphere RAD ve Web Sphere WAS	Bilgi İşlem	Bilgi İşlem Daire Başkanlığı
Oracle 11g	Bilgi İşlem	Bilgi İşlem Daire Başkanlığı
WinSvrStd 2012 R2, WinSvrDataCtr 2012R2 WinSvrCAL 2012 Lisansı	Bilgi İşlem	Bilgi İşlem Daire Başkanlığı

Sanallaştırma Yazılımı	Bilgi İşlem	Bilgi İşlem Daire Başkanlığı
Antikor Güvenlik Yazılımı	Güvenlik	Bütün Birimler
Personel Bilgi Sistemi	Personel İşlemleri	Personel Daire Başkanlığı
KAMUTEK	İşçi maaş ve özlük programı	Personel Daire Başkanlığı
Erasnet	Erasmus faaliyetinin yürütülmesi	Dış İlişkiler Koordinatörlüğü
AMP Yazılım	Keşif, metraj, icmal vb.	Yapı İşleri ve Teknik D. Bşk.
Adobe Photoshop	Fotoğraf Düzenlemeleri	Basın, Yayın ve Halkla İlişkiler
Adobe Premier	Video Montaj	Basın, Yayın ve Halkla İlişkiler
Adobe In Design	Afiş ve Katalog Tasarımı	Basın, Yayın ve Halkla İlişkiler
Adobe Illustrator	Afiş ve Katalog Tasarımı	Basın, Yayın ve Halkla İlişkiler
Adobe Dreamweaver	Afiş ve Katalog Tasarımı	Basın, Yayın ve Halkla İlişkiler
File Maker—Yordam BT	Kitap Kataloqlama Kitap Ödünç Verme ve İade Alma	Kütüphane ve Dokümantasyon Daire Başkanlığı
KİTS programı	Kütüphaneler arası iş birliği sistemi	Kütüphane ve Dokümantasyon Daire Başkanlığı
TÜBESS	Ulusal Belge sağlama sistemi	Kütüphane ve Dokümantasyon Daire Başkanlığı
Öğrenci Bilgi Sistemi	Eğitim Hizmetleri	Öğrenci İşleri Daire Başkanlığı ve Akademik Birimler
Jalık	Eğitim-Üretim (Balık Takibi)	Armutlu MYO
Uzaktan Eğitim Yönetim Sistemi Yazılımı	Eğitim	UZEM
Netsupport Scholl	Eğitim	Çınarcık MYO
ProxGoldNav	Eğitim	Çınarcık MYO
Multimedya Yazılımı	Eğitim	Yabancı Diller Yüksekokulu
Bikom Optik Okuma Yazılımı	Eğitim	Yabancı Diller Yüksekokulu
Matlab	Lisans eğitimi	Bilgisayar Müh.
COMSOL	Mühendislik Tasarım	Enerji Sistemleri Müh.
ANSYS	Mühendislik Tasarım	Enerji Sistemleri Müh.
MATLAB	Mühendislik Problem Çözümü	Enerji Sistemleri Müh.
Chem-cad	Eğitim	Kimya ve Süreç Müh.
MapInfo	Eğitim	Ulaştırma Müh.
Autocad	Eğitim	Ulaştırma Mühendisliği
Netcad	Eğitim	Ulaştırma Müh.
Simulasyon Programı	Öğretim Faaliyetleri	Kimya ve Süreç Müh. Bölümü
LibreOffice	Akademik ve İdari Hizmetler	Hukuk Fakültesi
Aile hekimi bilgi sistemi	Hasta takip sistemi	Mediko-Sosyal Merkezi
Yemek hizmeti alımı bilgi sistemi	Yemek sayısı tespit sistemi	Yemekhane ve Kantin Hizmetleri Müdürlüğü



2.1.Bilgisayar Sayıları

Tablo 11. Bilgisayar Sayıları

Cinsi	İdari Amaçlı	Eğitim Amaçlı
Masaüstü Bilgisayar	382	1547
Dizüstü Bilgisayar	145	224
Tablet	24	24
Toplam	551	1795

Tablo 12 Diğer Teknolojik Kaynaklar

Cinsi	Adedi ¹
Akıllı Tahta	49
Projeksiyon	328
Barkod Yazıcı, Okuyucu ve Optik Okuyucu	15
Kimlik Baskı Makinesi	1
Yazıcı	444
Fotokopi Makinesi	62
Faks	34
Fotoğraf Makinesi	25
Kameralar	337
Televizyonlar	90
Tarayıcılar	28
Ses Sistemi	39
Mikroskoplar	19
Omurga Switch	74
Kenar Switch	117
Firewall	1
Mikrofonlar	73
Evrak İmha Makinesi	9
Telsiz	36
Routerler	3
Simülatör	5
Stetoskop	15
Tansiyon Aletleri	18

¹ Teknolojik kaynaklara ilişkin sayılar TKYS sisteminden alınmıştır. Kullanımda ve ambarlar da olan toplam adedi vermektedir.



2.2.Kütüphane Kaynakları

Üniversitemizde; Uluslararası MARC formatı özelliği ile Anglo-American Kataloqlama Kuralları II çerçevesinde her türden kütüphane için sınırsız alanda basit, orta, ileri düzeyde veri girişi yapma imkânı sağlayan çok kullanıcı ve internet uyumlu bir kütüphane programı olan Yordam Kütüphane Bilgi Belge Otomasyon Programı kullanılmaktadır. TÜBESS ve KİT Programları ile kullanıcıların akademik bilgi ihtiyaçlarının karşılanması amacıyla ülkemizdeki bilgi merkezlerinin kaynak paylaşımında iş birliği yapmaları da sağlanmaktadır.

Kütüphanemiz ayrıca ANKOS ve ULAKBİM'in üyesi olup, Üniversite içi ve dışından gelen tüm kütüphaneler arası ödünç talepleri karşılanabilmektedir. Üniversitemiz akademik ve idari birimlerinden gelen talepler doğrultusunda ihtiyaç duyulan her türlü bilgi kaynağı da satın alma veya abonelik vasıtasıyla sağlamaktadır.

Tablo 13. Kütüphane Kaynakları

Bilgi Kaynakları	Sayı
Kitap	88.291
Basılı Dergi	200
E-Kitap (Kütüphanemize ait)	35.716
E-Kitap (Kullanım hakkı olan)	43.330
E-Dergi	34.997
Tez	827
DVD / VCD / CD	558
Veri tabanı	58
Toplam Kaynak	203.997

3. İNSAN KAYNAKLARI

Üniversitemizde 652 akademik, 213 idari, 14 sözleşmeli personelimiz ve 137 de sürekli işçimiz olmak üzere toplam 1016 personel görev yapmaktadır.

3.1.Akademik Personel

3.1.1 Akademik Personel Sayıları

Tablo 14. Akademik Personel Sayıları

Yıl	Adet
2022	652

Grafik 1. Akademik Personelin Unvanlarına Göre Dağılımı

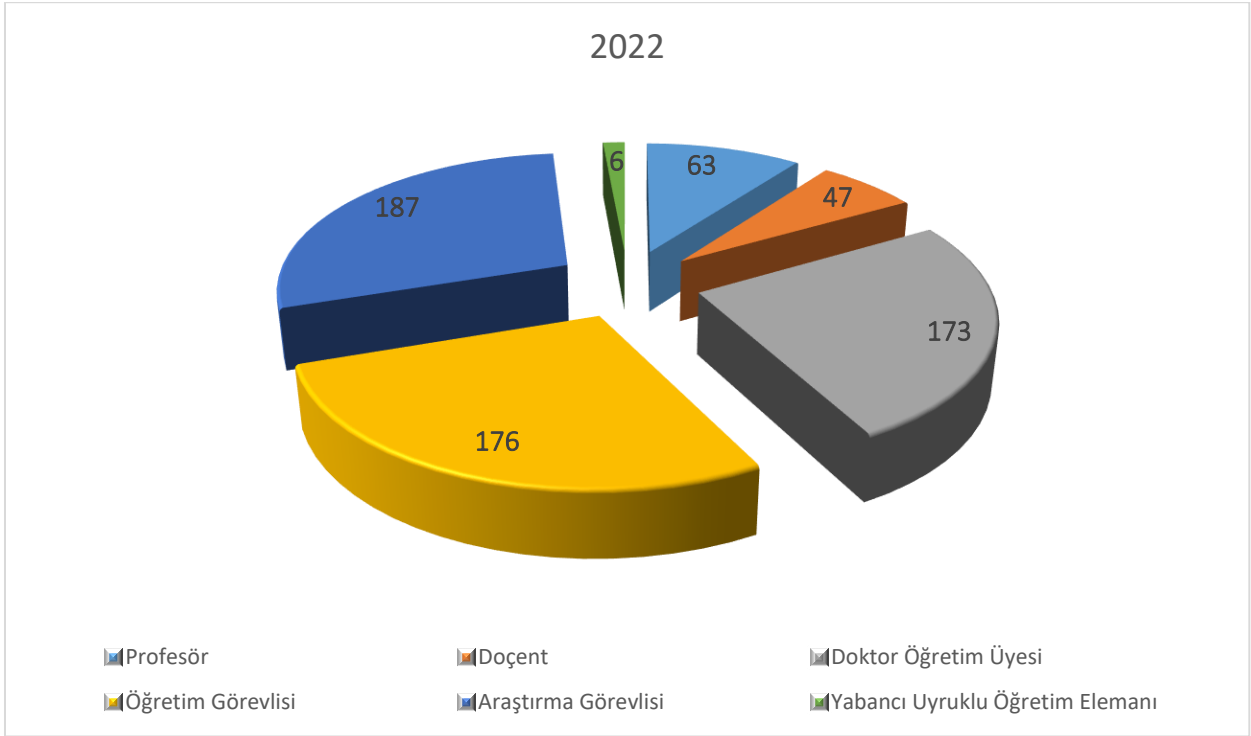



3.1.2. Akademik Personelin Kadro Doluluk Durumu ve İstihdam Şekline Göre Dağılımı

Üniversitemizde görev yapan akademik personelin tamamı tam zamanlı olarak istihdam edilmekte olup, kadro doluluk durumu ile ilgili bilgiler Tablo 15'te belirtilmiştir.

Tablo 15. Akademik Personelin Kadro Doluluk Durumuna Göre Dağılımı

Bölüm/Birim Adı	Profesör	Doçent	Dr.Öğr.Üyesi.	Öğretim Görevlisi	Araştırma Görevlisi	Yabancı Uyruklu Akademik Personel	Toplam
İktisadi ve İdari Bil. Fak.	17	10	30	0	32	0	89
Mühendislik Fakültesi	22	10	45	2	42	0	121
Hukuk Fakültesi	1	2	19	1	38	0	61
İslami İlimler Fakültesi	7	7	25	5	23	5	72
Armutlu Meslek Yük. Ok.	3	1	3	16	0	0	23
Termal Meslek Yük. Ok.	1	0	1	14	0	0	16
Yalova Meslek Yük. Ok.	0	0	14	32	0	0	46
Çınarcık Meslek Yük. Ok.	0	1	4	32	0	0	37
Altınova Meslek Yük. Ok.	0	0	1	11	0	0	12
Fen Bilimleri Enstitüsü	0	0	0	0	1	0	1
Sosyal Bilimler Enstitüsü	0	0	0	0	11	0	11
Lisansüstü Eğitim Enstitüsü	0	0	0	0	10	0	10
Sanat ve Tasarım Fak.	3	1	7	1	6	0	18
Yabancı Diller Yük. Ok.	0	0	1	31	0	1	33
Rektörlük	0	0	0	22	0	0	22
Sağlık Bilimleri Fakültesi	2	1	8	2	6	0	19
Spor Bilimleri Fakültesi	1	6	5	0	7	0	19
İnsan ve Toplum Bilimleri	6	8	10	1	11	0	36
Rektörlük Ortak Dersler Bölüm Başkanlığı	0	0	0	6	0	0	6
TOPLAM	63	47	173	176	187	6	652

3.2.İdari Personel

3.2.1.İdari Personel Sayıları

Tablo 16. İdari Personel Sayıları

İdari Personel Sayıları	
2022 Yılı	213

3.2.2.İdari Personelin Hizmet Sınıfına Göre Dağılımı

Tablo 17. İdari Personelin Hizmet Sınıfına Göre Dağılımı

Hizmet Sınıfı	Dolu Kadro	Boş Kadro	Toplam
Genel İdari Hizmetler Sınıfı	152	168	320
Sağlık Hizmetleri Sınıfı	7	7	14
Teknik Hizmetler Sınıfı	45	37	82
Avukatlık Hizmetleri Sınıfı	1	2	3
Yardımcı Hizmetler Sınıfı	8	25	33
Toplam	213	239	452

D.SUNULAN HİZMETLER

1.Eğitim Hizmetleri

1.1. Öğrenci Sayıları

Tablo 18. Öğrenci Sayıları

Öğrenci Sayıları	
2022 Yılı	17470

Grafik 2. Yıllar İtibariyle Öğrenci Sayıları Gelişimi

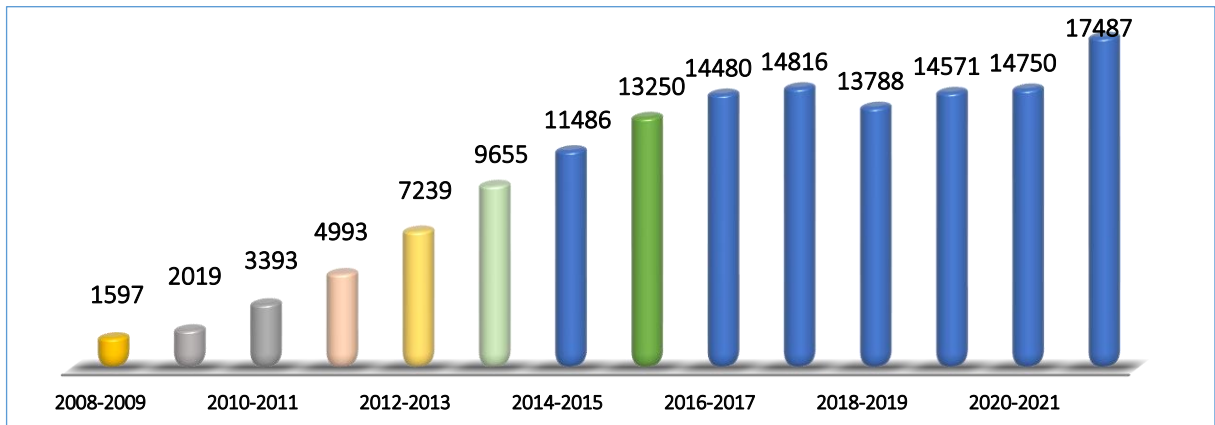

1.1.1.Örgün ve İkinci Öğretimde Öğrenim Gören Öğrenci Sayıları

Tablo 19. Örgün ve İkinci Öğretimde Öğrenim Gören Öğrenci Sayıları

Akademik Birim	Öğretim Modeli	Erkek	Kız	Toplam
Hukuk Fakültesi	1. Öğretim	615	566	1181
İktisadi ve İdari Bilimler Fakültesi	1. Öğretim	1300	1120	2420
İktisadi ve İdari Bilimler Fakültesi	2. Öğretim	131	114	245
İslami İlimler Fakültesi	1. Öğretim	240	566	806
Mühendislik Fakültesi	1. Öğretim	1485	698	2183
Sanat ve Tasarım Fakültesi	1. Öğretim	241	439	680
Sağlık Bilimleri Fakültesi	1. Öğretim	160	266	426
Spor Bilimleri Fakültesi	1. Öğretim	224	86	310
İnsan ve Toplum Bilimleri Fakültesi	1. Öğretim	206	394	600
İnsan ve Toplum Bilimleri Fakültesi	2. Öğretim	46	129	175
Tıp Fakültesi	1. Öğretim	45	38	83
FAKÜLTELER TOPLAM				9109
Lisansüstü Eğitim Enstitüsü	Tezli Yüksek Lisans	515	395	910
Lisansüstü Eğitim Enstitüsü	Tezsiz Yüksek Lisans	95	39	134
Lisansüstü Eğitim Enstitüsü	Doktora	151	115	266
ENSTİTÜLER TOPLAM				1310
Armutlu Meslek Yüksekokulu	1. Öğretim	320	340	660
Çınarcık Meslek Yüksekokulu	1. Öğretim	525	970	1495
Çınarcık Meslek Yüksekokulu	2. Öğretim	461	622	1083
Termal Meslek Yüksekokulu	1. Öğretim	284	628	912
Yalova Meslek Yüksekokulu	1. Öğretim	1350	593	1943
Yalova Meslek Yüksekokulu	2. Öğretim	609	134	743
Altınova Meslek Yüksekokulu	1. Öğretim	192	23	215
MESLEK YÜKSEKOKULLARI TOPLAM				7051
GENEL TOPLAM				17470

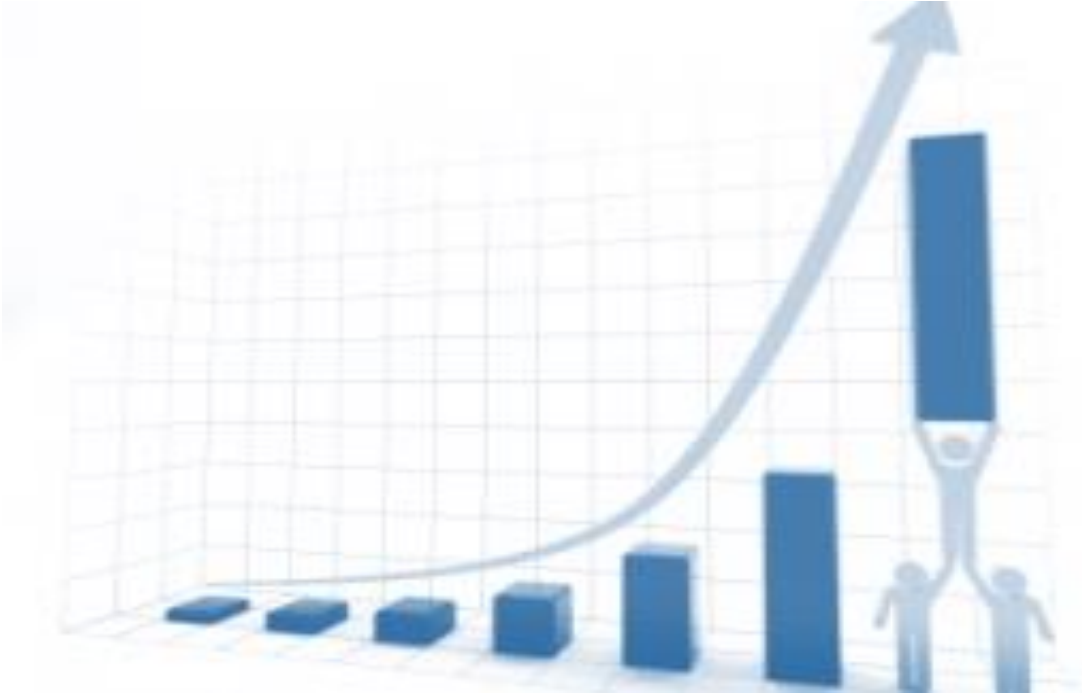

II. PERFORMANS BİLGİLERİ



A. TEMEL POLİTİKA VE ÖNCELİKLER

Üniversitemizin misyon ve vizyonu ile toplumun ve kurumsal normların kendisinden beklediği evrensel niteliklere ulaşabilmesi için gerçekleştirmesi gereken öncelikli amaç ve hedefleri; üst strateji belgelerinde yer alan temel politika ve öncelikler doğrultusunda yapılan kurum içi ve kurum dışı analizler sonucunda oluşturulan Yalova Üniversitesi 2019-2023 Stratejik Planında belirlenmiştir.

Stratejik Plan çalışmaları kapsamında; beş yıllık planlama dönemi içerisinde Üniversitemiz faaliyetlerini ve geleceğe yönelik stratejilerini etkileyebilecek değişim ve eğilimlerin belirlenmesi amacıyla; Onuncu Beş Yıllık Kalkınma Planı, Üst politika belgeleri, hükümet programları gibi ulusal ve bölgesel plan ve programlarda yer alan amaç, ilke ve politikalar incelenmiştir.

Bilgi toplumuna ve ekonomisine geçiş sürecinde toplumun Üniversitelerden beklentileri artmakta; üniversitelerden toplumun daha geniş bir kesimine eğitim vermesi, bölüm ve programların güncel ve uygulamaya yönelik olarak tasarlanarak mezunların iş bulabilmesini kolaylaştırması, üniversitelerin gerçekleştirmekte olduğu faaliyetlerle sürdürülebilir kalkınmaya yol göstermesi ve ulusal ve bölgesel kalkınmada etkin bir rol alması beklenmektedir.

Eğitim sisteminde; artan beklentileri karşılayacak, ekonominin ve işgücü piyasasının taleplerine cevap verecek ve özellikle gençlerin istihdam edilebilirliği artıracak yeni mekanizmalara ihtiyaç duyulmaktadır. Bu kapsamda; yeni kurulan üniversiteler başta olmak üzere, üniversitelerin nitelikli öğretim üyesi ihtiyacını karşılamak amacıyla yurtiçi ve yurtdışında hareketliliğin artırılması, öğretim üyesi yetiştirme programlarına ağırlık verilmesi gerekmektedir. Uluslararası hareketliliğin artırılması için eğitim ve öğretimin kalitesinin uluslararası standartlar doğrultusunda yükseltilmesi ve akredite edilmesi önem teşkil etmektedir. Ayrıca, hizmet süreçlerinde yer alan insan kaynağının niteliğinin artırılması; tüm çalışanların yetkin bir seviyeye ulaştırılması için tüm kurumlarda etkin bir insan kaynakları yönetim sisteminin kurulması, görev ve sorumlulukların performansa dayalı gerçekleştirilmesi de sunulan hizmetlerin kalitesinin artırılmasına katkı sağlayacaktır.

Üst strateji belgelerinin bir başka vurgusu da; hızlı gelişmeyi sınırlayan, teknoloji üretiminde yetersizlik, modern teknoloji kullanımının yaygınlaşmaması, nitelikli işgücü noksanlığı, yüksek katma değerli ürünlerin azlığı, yatırımcıların bilgiye erişimindeki zorluklar gibi yapısal nitelikteki sorunlardır.

Onuncu Kalkınma Planında da belirtildiği üzere; Nitelikli işgücünün yetiştirilmesinde uygulamalı eğitime ağırlık verilecek, akademisyenlerin ve öğrencilerin AR-GE ve girişimcilik faaliyetlerinin teşvik edilmesine özen gösterilecektir.



Bilginin ürüne dönüşmesini sağlamak için sanayicilerin ihtiyaçlarına cevap verecek, ekonomik ve teknolojik gelişime katkı sağlayacak sonuç-odaklı projelerin desteklenmesi, Üniversite-sanayi işbirliklerinin geliştirilmesi gerekmektedir. Bu amaca hizmet eden Teknoloji Geliştirme Bölgelerinin sayısının ve niteliğinin artırılması; üniversite-sanayi işbirliğinin geliştirilmesi, AR-GE faaliyetlerinin ülkenin sosyo-ekonomik gelişimine katkı sağlayabilmesi açısından üniversitelerdeki AR-GE insan gücü ve altyapısının özel sektör tarafından kullanılmasına ve bilginin ürüne dönüştürülmesine katkı sağlayacaktır.

Bu kapsamda; Ülkemizin yükseköğretim ile bilim, teknoloji, yenilik ve AR-GE alanında belirlenmiş olan temel öncelikleri kapsamında yapılan değerlendirmeler ile kurum içi ve kurum dışı paydaşlarımızla yapılan görüşmeler neticesinde; Üniversitemizin gelişmeye açık yönlerinin iyileştirilerek hedeflenen seviyeye ulaşabilmesi için; eğitim öğretim, bilimsel araştırma/yayın, girişimcilik ve toplumsal katkı fonksiyonlarına ilişkin öncelikli amaç ve hedefler oluşturulmuştur.

B. AMAÇ VE HEDEFLER

MİSYON, VİZYON, TEMEL DEĞERLER

1.1. Misyon

Öğretim, eğitim, araştırma ve sosyal faaliyetlerde kaliteyi ön planda tutan, bilimsel ve teknolojik donanıma sahip, etik değerlere bağlı girişimci bireyler yetiştiren ve toplumsal gelişime katkı sağlayan bir üniversite olmaktır.

1.2. Vizyon

Bilimsel, sosyal ve sanatsal alanlardaki özgün faaliyetleriyle insanlığın gelişimine katkı sunan bir üniversite olmak.



1.3. Temel Değerler

Yalova Üniversitesi toplumun kendisinden beklediği görevin ve varlık nedeninin bilinciyle, ulusal ve uluslararası etkinliklerini sürdürürken;

Katılımcılık: Yalova Üniversitesi, iç ve dış paydaşlarının idari ve akademik süreçlerde görüş ve önerilerini dikkate alır.

Doğruluk, Dürüstlük ve Şeffaflık: Yalova Üniversitesi, faaliyetlerine ilişkin kararlarını, mevzuat, kurallar ve düzenlemeler doğrultusunda alır ve uygular. Bu kararlardan etkileneceklerin bilgiye erişiminin sağlanması ve bu bilginin de ulaşılabilir ve anlaşılır olmasına özen gösterir.

Saygı ve Sevgi: Yalova Üniversitesi, topluma ve çevreye duyarlı olarak saygı ve sevgi çerçevesinde faaliyetlerini sürdürmektedir.

Öğrenci odaklılık: Yalova Üniversitesi, varoluş amacı olan öğrencilerinin beklenti ve isteklerine uygun şekilde faaliyetlerini sürdürmektedir.

Kalite ve Estetik: Yalova Üniversitesi, ürün ve hizmetlerini paydaşlarının beğeni, ihtiyaç ve beklentilerine uygun olarak belirler.

Etik Değerlere Bağlılık: Yalova Üniversitesi, bilimsel çalışmalarını hukuksal, bilimsel ve ahlaki değerlere bağlılık çerçevesinde sürdürür.

Özgünlük, Yenilikçilik ve Girişimcilik: Yalova Üniversitesi, akademik personel ve öğrencilerinin kamu-üniversite-sanayi işbirliğine yönelik özgün bilimsel proje ve faaliyetlerini destekler.

Bilimsellik: Yalova Üniversitesi, tüm faaliyetlerini bilimi öğrenme, değerlendirme ve uygulamaya yönelik olarak sürdürür.

Üniversitemizde beş yıllık planlama dönemi içerisinde gerçekleştirilmesi planlanan stratejik amaç ve hedefler Üniversitemiz faaliyet alanları dâhilinde aşağıda sayılan temel amaçlar üzerinde şekillendirilmiştir. Bu kapsamda eğitim- öğretim, bilimsel araştırma, girişimcilik ve yenilikçilik, bölgenin sosyo - kültürel gelişimine katkı ve kurumsal gelişim ana başlıkları altında beş stratejik amaç ve bu amaçlara bağlı olarak on yedi stratejik hedef oluşturulmuştur. Üniversitemiz 2019-2023 Stratejik Planında yer alan amaç ve hedeflerin konu itibarıyla dağılımı Grafik 3 'te gösterilmektedir.

Stratejik Plan Hedeflerinin Amaçlara Göre Dağılımı

- Eğitim ve Öğretimde Kaliteyi, Fiziki ve Teknik Altyapı İle Destekleyerek, Ulusal ve Uluslararası Alanda Yeterliliğe Ulaşmak.
- Bilimsel Araştırma Projelerini Ulusal ve Uluslararası Boyutta Sayı ve Nitelik Olarak Artırmak.
- Girişimcilik ve Yenilikçilik Faaliyetinin Etkinliğini Artırarak, Paydaşlarımızla İşbirliğini Geliştirmek.
- Toplumun Kalkınmasını Desteklemek Amacıyla Yerel ve Bölgesel Büyümeye Katkı Sağlayacak Faaliyetleri Geliştirmek.
- Yönetimde Sürekli İyileştirmelerle Kurumsal Gelişimi ve Personel Bağlılığını Güçlendirerek, Ulusal ve Uluslar arası Boyutta Tanınır Hale Gelmek.

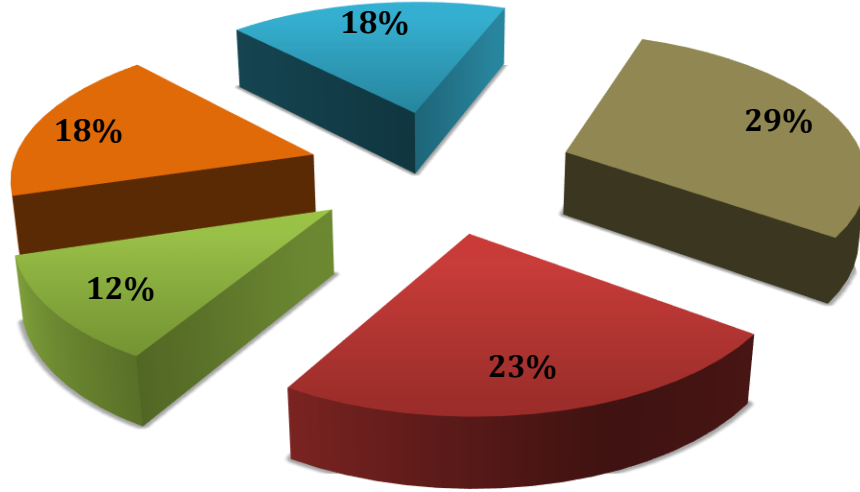

Grafik 3. Stratejik Plan Hedeflerinin Amaçlara Göre Dağılımı



STRATEJİK AMAÇ VE HEDEFLER

Tablo 20. Stratejik Amaç ve Hedefler

SA. 1 Eğitim ve Öğretimde Kaliteyi, Fiziki ve Teknik Altyapı İle Destekleyerek, Ulusal ve Uluslararası Alanda Yeterliliğe Ulaşmak.	SH 1. 1	Eğitim ve Öğretimde Kaliteyi, Fiziki ve Teknik Altyapı İle Destekleyerek, Ulusal ve Uluslararası Alanda Yeterliliğe Ulaşmak.
	SH 1. 2	Eğitim ve Öğretimin Niteliğini Artırarak, Ulusal ve Uluslararası Boyutta Kabul Görmek.
	SH 1. 3	Yabancı Dil Eğitimine Önem Verilecek ve Yabancı Dil Bilgisi Yeterliliği Artırılacaktır.
	SH 1. 4	Ulusal ve Uluslararası İşbirliği ve Değişim Programları Kapsamında Öğrenci ve Personel Hareketliliği Her Yıl %20 Artırılacaktır..
	SH 1. 5	Uzaktan Eğitim ile Uygulamalı Eğitim İmkânlarını Sayı ve Nitelik Olarak Artırmak.
SA. 2 Nitelikli Araştırma Faaliyetleriyle Ulusal ve Uluslararası Alanda Bilime Katkı Sağlamak.	SH 2. 1	Bilimsel Yayınları Ulusal ve Uluslararası Boyutta Sayı ve Nitelik Olarak Artırmak.
	SH 2. 2	Bilimsel Araştırma Projelerini Ulusal ve Uluslararası Boyutta Sayı ve Nitelik Olarak Artırmak.
	SH 2. 3	Lisansüstü Programlara Yönelik Araştırmaların Etkinliğini Artırmak.
	SH 2. 4	Bilimsel Araştırmaların Beşeri ve Fiziki Altyapısının Geliştirmek



SA. 3 Girişimcilik ve Yenilikçilik Faaliyetinin Etkinliğini Artırarak, Paydaşlarımızla İşbirliğini Geliştirmek.	SH 3.1	Üniversite Sanayi İşbirliği Geliştirilecek ve AR-GE Çalışmaları Artırılacaktır.
	SH 3.2	Girişimcilik ve Yenilikçiliği Teşvik Ederek Yaygınlaşmasını Sağlamak
SA. 4 Toplumun Kalkınmasını Desteklemek Amacıyla Yerel ve Bölgesel Büyüme Katkı Sağlayacak Faaliyetleri Geliştirmek.	SH 4.1	Yaşam Boyu Eğitim Faaliyetlerini Artırarak Toplum Bilincini Geliştirmek
	SH 4.2	Bölgesel Kalkınmayı Destekleyecek Uygulanabilir Projeleri Üretmek.
	SH 4.3	2023 Yılı Sonuna Kadar Bölgenin Yaşam Kalitesini Artıracak Sosyo-Kültürel, Sportif ve Sanatsal Faaliyetleri Yürütülecektir.
SA. 5 Yönetimde Sürekli İyileştirmelerle Kurumsal Gelişimi ve Personel Bağlılığını Güçlendirerek, Ulusal ve Uluslararası Boyutta Tanınır Hale Gelmek.	SH 5.1	Fiziki İmkanlar ve Kurum Kültürü Geliştirilerek, Personelin Aidiyet Duygusu Artırılacaktır.
	SH 5.2	Kurumsal Gelişimi ve Karar alma Süreçlerini Desteklemek Amacıyla İç Kontrol Sisteminin Etkinliği Artırılacaktır.
	SH 5.3	Paydaşlar İle İlişkiler Geliştirilerek, Üniversitemizin Ulusal ve Uluslararası Alanda Kurumsal İmajını ve Marka Değerini Oluşturmak.

Tablo 21. Alt Program Hedefleri Ve Stratejik Plan İlişkisi



ALT PROGRAM HEDEFLERİ VE STRATEJİK PLAN İLİŞKİSİ

Kurum: YALOVA ÜNİVERSİTESİ

Yıl: 2023

PROGRAM ADI	ALT PROGRAM ADI	ALT PROGRAM HEDEFLERİ	İLİŞKİLİ OLDUĞU STRATEJİK AMAÇ
ARAŞTIRMA, GELİŞTİRME VE YENİLİK	ARAŞTIRMA ALTYAPILARI	Ülkemizin bilgi birikiminin artırılmasına ve teknolojik gelişimine katkıda bulunmak üzere yükseköğretim kurumlarında araştırma altyapılarının kurulması ve kapasitelerinin güçlendirilmesi	Nitelikli araştırma faaliyetleriyle ulusal ve uluslararası alanda bilime katkı sağlamak.
	YÜKSEKÖĞRETİMDE BİLİMSEL ARAŞTIRMA VE GELİŞTİRME	Yükseköğretim kurumlarında inovasyon amaçlı bilimsel çalışmaların artırılması	Nitelikli araştırma faaliyetleriyle ulusal ve uluslararası alanda bilime katkı sağlamak.
HAYAT BOYU ÖĞRENME	YÜKSEKÖĞRETİM KURUMLARI SÜREKLİ EĞİTİM FAALİYETLERİ	Toplumun tüm kesimlerine ihtiyaç duyduğu alanlarda eğitimler verilmesi, kamu kurum ve kuruluşları, özel sektör ve uluslararası kuruluşlarla işbirliğinin gelişmesine katkıda bulunulması	Toplumun kalkınmasını desteklemek amacıyla yerel ve bölgesel büyümeye katkı sağlayacak faaliyetleri geliştirmek.
TEDAVİ EDİCİ SAĞLIK	TEDAVİ HİZMETLERİ	Tedavi edici sağlık hizmetinin erişilebilir ve etkili olarak sunulmasının sağlanması	Toplumun kalkınmasını desteklemek amacıyla yerel ve bölgesel büyümeye katkı sağlayacak faaliyetleri geliştirmek.
YÜKSEKÖĞRETİM	ÖĞRETİM ELEMENLARINA SAĞLANAN BURS VE DESTEKLER	Alanında yetkin, araştırmacı, bilgi üreten ve aktaran akademisyenler yetiştirilmesi	Eğitim ve öğretimde kaliteyi, fiziki ve teknik altyapı ile destekleyerek, ulusal ve uluslararası alanda yeterliliğe ulaşmak
	ÖN LİSANS EĞİTİMİ, LİSANS EĞİTİMİ VE LİSANSÜSTÜ EĞİTİM	Mesleki yeterlilik sahibi ve gelişime açık mezunlar yetiştirilmesi	Eğitim ve öğretimde kaliteyi, fiziki ve teknik altyapı ile destekleyerek, ulusal ve uluslararası alanda yeterliliğe ulaşmak
	YÜKSEKÖĞRETİMDE ÖĞRENCİ YAŞAMI	Yükseköğretim öğrencilerine sunulan beslenme ve barınma hizmetlerinin kalitesinin artırılması; öğrencilerin kişisel ve sosyal gelişimi desteklenerek yaşam kalitesinin yükseltilmesi	Eğitim ve öğretimde kaliteyi, fiziki ve teknik altyapı ile destekleyerek, ulusal ve uluslararası alanda yeterliliğe ulaşmak

C. PERFORMANS HEDEF VE GÖSTERGELERİ İLE FAALİYETLER



YALOVA ÜNİVERSİTESİ PERFORMANS BİLGİSİ

Bütçe Yılı: 2023

Program Adı: ARAŞTIRMA, GELİŞTİRME VE YENİLİK

Alt Program Adı: YÜKSEKÖĞRETİMDE BİLİMSEL ARAŞTIRMA VE GELİŞTİRME

Gerekçe ve Açıklamalar

Alt Program Yükseköğretim Kurumlarının Bilimsel Araştırma Projeleri ile Yükseköğretim Kurumları Temel Araştırma Hizmetleri faaliyetlerinden oluşmaktadır. Söz konusu Alt Program kapsamında Üniversitemiz bilimsel yayın sayıları ile ulusal- uluslararası düzeyde araştırma etkinliklerinin artırılması, sanayi iş birliği ve AR-GE çalışmalarının desteklenmesi, bölgenin ihtiyacına yönelik projelerin üretilmesi, proje çıktılarının da ülke ekonomisine ve katma değere sahip patentlere dönüşmesi amaçlanmaktadır.

Alt Program Hedefi:

Yükseköğretim kurumlarında inovasyon amaçlı bilimsel çalışmaların artırılması

Performans Göstergeleri

Performans Göstergesi	Ölçü Birimi	2021	2022 Planlanan	2022 YS Gerç. Tahmini	2023 Hedef	2024 Tahmin	2025 Tahmin
1- Ar-ge'ye harcanan bütçenin toplam bütçeye oranı	Oran	0	0	0	0	0,01	0,01

Göstergeye İlişkin Açıklama: Bütçe harcamaları içindeki AR-GE harcamalarının payı ölçülmek istenmektedir.

Hesaplama Yöntemi: AR-GE ye Harcanan Tutar/Toplam Bütçe

Verinin Kaynağı: Bilimsel Araştırma Projeleri Koordinasyon Birimi

Sorumlu İdare:

Performans Göstergesi	Ölçü Birimi	2021	2022 Planlanan	2022 YS Gerç. Tahmini	2023 Hedef	2024 Tahmin	2025 Tahmin
2- Ar-ge sonucu ortaya çıkan ürünlere ilişkin alınan patent sayısı	Sayı	1	3	4	4	5	6

Göstergeye İlişkin Açıklama: AR-GE sonucu ortaya çıkan ürünlerden kaç adetinin patenti alındığı ölçülmek istenmektedir.

Hesaplama Yöntemi: Toplam

Verinin Kaynağı: Akademik Birimler

Sorumlu İdare:

Performans Göstergesi	Ölçü Birimi	2021	2022 Planlanan	2022 YS Gerç. Tahmini	2023 Hedef	2024 Tahmin	2025 Tahmin
3- Ar-ge sonucu ticarileştirilen ürün sayısı	Sayı	1	1	2	1	2	3

Göstergeye İlişkin Açıklama: AR-GE sonucu ortaya çıkan ürünlerden kaç adetinin ticari ürünleştirildiği ölçülmek istenmektedir.

Hesaplama Yöntemi: Toplam

Verinin Kaynağı: Akademik Birimler

Sorumlu İdare:

Performans Göstergesi	Ölçü Birimi	2021	2022 Planlanan	2022 YS Gerç. Tahmini	2023 Hedef	2024 Tahmin	2025 Tahmin
4- Araştırma merkezleri gelir miktarı	TL	993.297	850.000	1.350.000	2.540.000	2.550.000	2.600.000

Göstergeye İlişkin Açıklama: Araştırma merkezi faaliyetleri sonucu ne kadar gelir elde ettiği ölçülmek istenmektedir.

Hesaplama Yöntemi: Toplam

Verinin Kaynağı: Araştırma Merkezleri

Sorumlu İdare:

Performans Göstergesi	Ölçü Birimi	2021	2022 Planlanan	2022 YS Gerç. Tahmini	2023 Hedef	2024 Tahmin	2025 Tahmin
5- Araştırma merkezlerinin sanayi ile yaptığı proje sayısı	Sayı	0	1	1	1	2	3

Göstergeye İlişkin Açıklama: Araştırma merkezlerinin sanayi ile kaç adet proje yaptığı ölçülmek istenmektedir.

Hesaplama Yöntemi: Toplam

Verinin Kaynağı: Araştırma Merkezleri

Sorumlu İdare:

Performans Göstergesi	Ölçü Birimi	2021	2022 Planlanan	2022 YS Gerç. Tahmini	2023 Hedef	2024 Tahmin	2025 Tahmin
6- BAP kapsamında desteklenen araştırma projeleri sayısı	Sayı	14	32	32	30	33	35

Göstergeye İlişkin Açıklama: BAP kapsamında desteklenen araştırma projeleri sayısı ölçülmek istenmektedir.

Hesaplama Yöntemi: Toplam

Verinin Kaynağı: Bilimsel Araştırma Projeleri Koordinasyon Birimi

Sorumlu İdare:

Performans Göstergesi	Ölçü Birimi	2021	2022 Planlanan	2022 YS Gerç. Tahmini	2023 Hedef	2024 Tahmin	2025 Tahmin
7- Öğretim elemanı başına düşen ar-ge proje sayısı	Sayı	0,45	0,05	0,04	0,13	0,1	0,11

Göstergeye İlişkin Açıklama: Öğretim elemanı başına düşen ar-ge proje sayısı ölçülmek istenmektedir.

Hesaplama Yöntemi: AR-GE proje sayısı / toplam öğretim elemanı sayısı

Verinin Kaynağı: Akademik Birimler

Sorumlu İdare:

Performans Göstergesi	Ölçü Birimi	2021	2022 Planlanan	2022 YS Gerç. Tahmini	2023 Hedef	2024 Tahmin	2025 Tahmin
8- Patent, faydalı model ve endüstriyel tasarım başvuru sayısı	Sayı	5	3	3	9	9	9

Göstergeye İlişkin Açıklama: Başvurusu yapılan patent, faydalı model ve endüstriyel tasarım sayısı ölçülmek istenmektedir.

Hesaplama Yöntemi: Toplam

Verinin Kaynağı: Akademik Birimler

Sorumlu İdare:

Performans Göstergesi	Ölçü Birimi	2021	2022 Planlanan	2022 YS Gerç. Tahmini	2023 Hedef	2024 Tahmin	2025 Tahmin
9- Ulusal ve uluslararası kuruluşlar tarafından desteklenen ar-ge projesi sayısı	Sayı	87	61	64	69	70	75

Göstergeye İlişkin Açıklama: Ulusal ve uluslararası kuruluşlar tarafından desteklenen ar-ge projesi sayısı ölçülmek istenmektedir.

Hesaplama Yöntemi: Toplam

Verinin Kaynağı: Akademik Birimler

Sorumlu İdare:

Performans Göstergesi	Ölçü Birimi	2021	2022 Planlanan	2022 YS Gerç. Tahmini	2023 Hedef	2024 Tahmin	2025 Tahmin
10- Uluslararası endekslerde yer alan bilimsel yayın sayısı	Sayı	287	360	328	377	400	450

Göstergeye İlişkin Açıklama: Uluslararası endekslerde yer alan bilimsel yayın sayısı ölçülmek istenmektedir.

Hesaplama Yöntemi: Toplam

Verinin Kaynağı: Akademik Birimler

Sorumlu İdare:

Alt Program Kapsamında Yürütülecek Faaliyet Maliyetleri

Faaliyetler	2022 Bütçe	2022 Harcama Haziran	2023 Bütçe	2024 Tahmin	2025 Tahmin
Yükseköğretim Kurumlarının Bilimsel Araştırma Projeleri	7.641.997	2.516.835	8.477.600	9.410.060	10.304.666
Bütçe İçi	124.000	124.000	258.000	304.000	338.000
Bütçe Dışı	7.517.997	2.392.835	8.219.600	9.106.060	9.966.666
T O P L A M	7.641.997	2.516.835	8.477.600	9.410.060	10.304.666
Bütçe İçi	124.000	124.000	258.000	304.000	338.000
Bütçe Dışı	7.517.997	2.392.835	8.219.600	9.106.060	9.966.666

Faaliyetlere İlişkin Açıklamalar:

Yükseköğretim Kurumları Temel Araştırma Hizmetleri

Bilimsel yayın sayılarının artırılması, sanayi iş birliği ve AR-GE çalışmalarının desteklenmesi amaçlanmaktadır.

Yükseköğretim Kurumlarının Bilimsel Araştırma Projeleri

Yükseköğretim Kurumları Bilimsel Araştırma Projeleri Hakkında Yönetmelik, Bilimsel Araştırma Projeleri için Tefrik Edilen Ödeneklerin Özel Hesaba Aktarılarak Kullanımı, Muhasebeleştirilmesi ile Özel Hesabın İşleyişine İlişkin Esas ve Usuller ve Uygulama Yönergesi çerçevesinde bilimsel projeler geliştirilmesi sağlanacaktır.

Alt Program Adı: ARAŞTIRMA ALTYAPILARI
Gerekçe ve Açıklamalar

Alt Program içerisindeki Yükseköğretim Kurumları Araştırma Altyapısı Kurulması ve Geliştirilmesi faaliyeti ile birlikte altyapı desteği sunularak Üniversitemizdeki laboratuvarların altyapısının iyileştirilmesi, bilimsel araştırma projelerinin sayı ve nitelik olarak artırılması amaçlanmaktadır.

Alt Program Hedefi:

Ülkemizin bilgi birikiminin artırılmasına ve teknolojik gelişimine katkıda bulunmak üzere yükseköğretim kurumlarında araştırma altyapılarının kurulması ve kapasitelerinin güçlendirilmesi

Performans Göstergeleri

Performans Göstergesi	Ölçü Birimi	2020	2022 Planlanan	2022 YS Gerç. Tahmini	2023 Hedef	2024 Tahmin	2025 Tahmin
1- Araştırma altyapısı projesi tamamlanma oranı	Oran	0	1	1	0	0	0

Göstergeye İlişkin Açıklama: Üniversitemiz araştırma altyapısı projeleri takip edilmektedir.

Hesaplama Yöntemi: Tamamlanan araştırma altyapısı proje sayılarının toplam araştırma altyapı projeleri sayısına oranlanmasıyla bulunmuştur.

Verinin Kaynağı: Bilimsel Araştırma Projeleri Koordinasyon Birimi

Sorumlu İdare:

Alt Program Kapsamında Yürütülecek Faaliyet Maliyetleri

Faaliyetler	2022 Bütçe	2022 Harcama Haziran	2023 Bütçe	2024 Tahmin	2025 Tahmin
Yükseköğretim Kurumları Araştırma Altyapısı Kurulması ve Geliştirilmesi	167.000	167.000	330.000	389.000	432.000
Bütçe İçi	167.000	167.000	330.000	389.000	432.000
Bütçe Dışı	0	0	0	0	0
T O P L A M	167.000	167.000	330.000	389.000	432.000
Bütçe İçi	167.000	167.000	330.000	389.000	432.000
Bütçe Dışı	0	0	0	0	0

Faaliyetlere İlişkin Açıklamalar:

Yükseköğretim Kurumları Araştırma Altyapısı Kurulması ve Geliştirilmesi

2547 Sayılı Kanun ve diğer yasal mevzuat kapsamında Bilimsel araştırma projelerinin sayı ve nitelik olarak artırılması için gerekli altyapı çalışmaları yapılacaktır.

YALOVA ÜNİVERSİTESİ PERFORMANS BİLGİSİ

Bütçe Yılı: 2023

Program Adı: HAYAT BOYU ÖĞRENME

Alt Program Adı: YÜKSEKÖĞRETİM KURUMLARI SÜREKLİ EĞİTİM FAALİYETLERİ
Gerekçe ve Açıklamalar

Alt Program; Toplum Hizmetine Sunulan Eğitim Programları, Kurs ve Seminerler ile Yükseköğretim Kurumları Sosyal Sorumluluk Projeleri faaliyetlerinden oluşmaktadır. Üniversitemiz, Uygulama ve Araştırma Merkezleri bünyesindeki eğitici kadrosuyla söz konusu faaliyetler kapsamında toplumdaki tüm bireylerin kişisel gelişimlerini desteklemeyi amaçlamaktadır. Bunun yanı sıra sosyal sorumluluk faaliyetleri desteklenerek toplumsal bilincin artırılması hedeflenmektedir.

Alt Program Hedefi:

Toplumun tüm kesimlerine ihtiyaç duyduğu alanlarda eğitimler verilmesi, kamu kurum ve kuruluşları, özel sektör ve uluslararası kuruluşlarla iş birliğinin gelişmesine katkıda bulunulması

Performans Göstergeleri

Performans Göstergesi	Ölçü Birimi	2021	2022 Planlanan	2022 YS Gerç. Tahmini	2023 Hedef	2024 Tahmin	2025 Tahmin
1- Dezavantajlı gruplara yönelik sosyal entegrasyon ve kapsayıcılığa ilişkin yapılan faaliyet sayısı	Sayı	4	13	33	20	30	35

Göstergeye İlişkin Açıklama: Dezavantajlı gruplara yönelik sosyal entegrasyon ve kapsayıcılığa ilişkin yapılan faaliyet sayısı ölçülmek istenmektedir.

Hesaplama Yöntemi: Toplam

Verinin Kaynağı: Akademik Birimler

Sorumlu İdare:

Performans Göstergesi	Ölçü Birimi	2021	2022 Planlanan	2022 YS Gerç. Tahmini	2023 Hedef	2024 Tahmin	2025 Tahmin
2- Eğitim programlarına başvuran kişi sayısı	Sayı	293	700	700	800	82	850

Göstergeye İlişkin Açıklama: Sürekli Eğitim Merkezi ve Türkçe Öğretimi Uygulama ve Araştırma Merkezinde ki eğitim programlarına başvuran kişi sayısı ölçülmek istenmektedir.

Hesaplama Yöntemi: Toplam

Verinin Kaynağı: Sürekli Eğitim Merkezi ve Türkçe Öğretimi Uygulama ve Araştırma Merkezi

Sorumlu İdare:

Performans Göstergesi	Ölçü Birimi	2021	2022 Planlanan	2022 YS Gerç. Tahmini	2023 Hedef	2024 Tahmin	2025 Tahmin
3- Mezunlara yönelik gerçekleştirilen faaliyet sayısı	Sayı	0	1	0	10	12	15

Göstergeye İlişkin Açıklama: Mezunlara yönelik gerçekleştirilen faaliyet sayısı ölçülmek istenmektedir.

Hesaplama Yöntemi: Toplam

Verinin Kaynağı: Akademik Birimler

Sorumlu İdare:

Performans Göstergesi	Ölçü Birimi	2021	2022 Planlanan	2022 YS Gerç. Tahmini	2023 Hedef	2024 Tahmin	2025 Tahmin
4- Sürekli Eğitim Merkezi (SEM) ve Dil Merkezi (DİLMER) tarafından mesleki eğitime yönelik verilen sertifika sayısı	Sayı	293	650	650	750	780	800

Göstergeye İlişkin Açıklama: Sürekli Eğitim Merkezi ve Türkçe Öğretimi Uygulama ve Araştırma Merkezi tarafından mesleki eğitime yönelik verilen sertifika sayısı ölçülmek istenmektedir.

Hesaplama Yöntemi: Toplam

Verinin Kaynağı: Sürekli Eğitim Merkezi ve Türkçe Öğretimi Uygulama ve Araştırma Merkezi

Sorumlu İdare:

Performans Göstergesi	Ölçü Birimi	2021	2022 Planlanan	2022 YS Gerç. Tahmini	2023 Hedef	2024 Tahmin	2025 Tahmin
5- Tamamlanan sosyal sorumluluk projeleri sayısı	Sayı	0	4	4	1	3	4

Göstergeye İlişkin Açıklama: Üniversite tarafından tamamlanan sosyal sorumluluk projeleri ölçülmek istenmektedir.

Hesaplama Yöntemi: Toplam

Verinin Kaynağı: Araştırma Merkezleri

Sorumlu İdare:

Performans Göstergesi	Ölçü Birimi	2021	2022 Planlanan	2022 YS Gerç. Tahmini	2023 Hedef	2024 Tahmin	2025 Tahmin
6- Üniversitenin çevrecilik alanlarında aldığı ödül sayısı	Sayı	0	0	0	0	0	0

Göstergeye İlişkin Açıklama: Üniversitenin çevrecilik alanında aldığı ödüller ölçülmek istenmektedir.

Hesaplama Yöntemi: Toplam

Verinin Kaynağı: Akademik Birimler

Sorumlu İdare:

Alt Program Kapsamında Yürütülecek Faaliyet Maliyetleri

Faaliyetler	2022 Bütçe	2022 Harcama Haziran	2023 Bütçe	2024 Tahmin	2025 Tahmin
Toplum Hizmetine Sunulan Eğitim Programları, Kurs ve Seminerler	1.200.000	79.120	1.320.000	1.482.000	1.630.200
Bütçe İçi	0	0	0	0	0
Bütçe Dışı	1.200.000	79.120	1.320.000	1.482.000	1.630.200
T O P L A M	1.200.000	79.120	1.320.000	1.482.000	1.630.200
Bütçe İçi	0	0	0	0	0
Bütçe Dışı	1.200.000	79.120	1.320.000	1.482.000	1.630.200

Faaliyetlere İlişkin Açıklamalar:

Yükseköğretim Kurumları Sosyal Sorumluluk Projeleri

Toplumsal sorunlar veya dezavantajlı gruplar karşısında toplumsal duyarlılığı ve dayanışmayı sağlayabilmek adına düzenlenen sosyal sorumluluk projeleri bu faaliyet altında yer almaktadır.

YALOVA ÜNİVERSİTESİ PERFORMANS BİLGİSİ

Bütçe Yılı: 2023
Program Adı: YÜKSEKÖĞRETİM

Alt Program Adı: ÖN LİSANS EĞİTİMİ, LİSANS EĞİTİMİ VE LİSANSÜSTÜ EĞİTİM
Gerekçe ve Açıklamalar

Alt Program Doktora ve Tıpta Uzmanlık Eğitimi, Yükseköğretim Kurumları Birinci ve İkinci Öğretim, Tezsiz Yüksek Lisans, Yükseköğretim Kurumları Bilgi ve Kültürel Kaynaklarının Geliştirilmesi ve Erişimin Kolaylaştırılması, Yükseköğretim Kurumları Uzaktan Eğitim ve Yaz Okulları olmak üzere yedi faaliyetten oluşmakta olup, Üniversitemizin eğitim kalitesinin artırılması, derslik ve laboratuvarlarının fiziki imkanlarının iyileştirilmesi, kütüphanemizdeki yayın sayısının artırılması, kariyer planlaması çalışmalarının ve uzaktan eğitimin etkinliğinin artırılması amaçlanmaktadır.

Alt Program Hedefi:

Mesleki yeterlilik sahibi ve gelişime açık mezunlar yetiştirilmesi

Performans Göstergeleri

Performans Göstergesi	Ölçü Birimi	2021	2022 Planlanan	2022 YS Gerç. Tahmini	2023 Hedef	2024 Tahmin	2025 Tahmin
1- Doktora eğitimini tamamlayanların sayısı	Sayı	19	40	40	20	30	35

Göstergeye İlişkin Açıklama: Doktora eğitimini tamamlayan kişi sayısı ölçülmek istenmektedir.

Hesaplama Yöntemi: Toplam
Verinin Kaynağı: Lisansüstü Eğitim Enstitüsü
Sorumlu İdare:

Performans Göstergesi	Ölçü Birimi	2021	2022 Planlanan	2022 YS Gerç. Tahmini	2023 Hedef	2024 Tahmin	2025 Tahmin
2- Eğitim bilimleri kontenjan doluluk oranı	Oran	0	0	0	0	0	0

Göstergeye İlişkin Açıklama: Üniversitemizde eğitim fakültesi bulunmamaktadır.

Hesaplama Yöntemi:
Verinin Kaynağı:
Sorumlu İdare:

Performans Göstergesi	Ölçü Birimi	2021	2022 Planlanan	2022 YS Gerç. Tahmini	2023 Hedef	2024 Tahmin	2025 Tahmin
3- Eğitimin program süresinde bitirilme oranı	Oran	70	80	75	80	82	85

Göstergeye İlişkin Açıklama: Eğitim programlarını süresinde bitiren öğrenci sayısının, süresinde bitirmesi gereken öğrenci sayısına oranı ölçülmek istenmektedir.

Hesaplama Yöntemi: Mezun olan öğrenci sayısı/mezun olması gereken öğrenci sayısı
Verinin Kaynağı: Öğrenci İşleri Daire Başkanlığı
Sorumlu İdare:

Performans Göstergesi	Ölçü Birimi	2021	2022 Planlanan	2022 YS Gerç. Tahmini	2023 Hedef	2024 Tahmin	2025 Tahmin
4- Fen bilimleri kontenjan doluluk oranı	Oran	0,8	0,85	0,9	0,92	0,95	0,95

Gösteregeye İlişkin Açıklama: Üniversitedeki fen bilimleri bölümlerinin ÖSYM tercih işlemleri sonucu yerleşen öğrenci sayılarının tercih kılavuzundaki kontenjan sayılarına bölünmesi sonucu bulunan değerdir.

Hesaplama Yöntemi: Lisans yerleştirme Sınav Kontenjanı / lisans yerleştirme sınavı sonucu yerleşen öğrenci sayısı

Verinin Kaynağı: Öğrenci İşleri Daire Başkanlığı
Sorumlu İdare:

Performans Göstergesi	Ölçü Birimi	2021	2022 Planlanan	2022 YS Gerç. Tahmini	2023 Hedef	2024 Tahmin	2025 Tahmin
5- Kütüphanede bulunan basılı ve elektronik kaynak sayısı	Sayı	203.919	206.000	206.000	430.000	450.000	450.000

Gösteregeye İlişkin Açıklama: Kütüphanede bulunan basılı ve elektronik toplam kaynak sayısı ölçülmek istenmektedir.

Hesaplama Yöntemi: Toplam

Verinin Kaynağı: Kütüphane ve Dokümantasyon Daire Başkanlığı
Sorumlu İdare:

Performans Göstergesi	Ölçü Birimi	2021	2022 Planlanan	2022 YS Gerç. Tahmini	2023 Hedef	2024 Tahmin	2025 Tahmin
6- Kütüphanede bulunan öğrenci başına düşen basılı ve elektronik kaynak sayısı	Sayı	12,88	13	13	30	32	33

Gösteregeye İlişkin Açıklama: Öğrenci başına ne kadar basılı ve elektronik kaynak düştüğü ölçülmek istenmektedir.

Hesaplama Yöntemi: Toplam basılı ve elektronik kaynak sayısı / toplam öğrenci sayısı

Verinin Kaynağı: Kütüphane ve Dokümantasyon Daire Başkanlığı
Sorumlu İdare:

Performans Göstergesi	Ölçü Birimi	2021	2022 Planlanan	2022 YS Gerç. Tahmini	2023 Hedef	2024 Tahmin	2025 Tahmin
7- Kütüphaneden yararlanan kişi sayısı	Sayı	56.956	170.000	170.000	160.000	180.000	190.000

Gösteregeye İlişkin Açıklama: 1 yıl içinde kütüphaneye kaç defa giriş olduğu ölçülmek istenmektedir.

Hesaplama Yöntemi: 1 yıl boyunca kütüphaneye giren kişi sayısı

Verinin Kaynağı: Kütüphane ve Dokümantasyon Daire Başkanlığı
Sorumlu İdare:

Performans Göstergesi	Ölçü Birimi	2021	2022 Planlanan	2022 YS Gerç. Tahmini	2023 Hedef	2024 Tahmin	2025 Tahmin
8- Lisansüstü öğrencilerin toplam öğrenciler içindeki payı	Oran	7	0,09	0,09	0,1	0,11	0,12

Göstergeye İlişkin Açıklama: Öğrenci sayıları içinde lisansüstü öğrencilerin oranı ölçülmek istenmektedir.

Hesaplama Yöntemi: Lisansüstü öğrenci sayısı/toplam öğrenci sayısı

Verinin Kaynağı: Öğrenci İşleri Daire Başkanlığı

Sorumlu İdare:

Performans Göstergesi	Ölçü Birimi	2021	2022 Planlanan	2022 YS Gerç. Tahmini	2023 Hedef	2024 Tahmin	2025 Tahmin
9- Öğrenci başına düşen eğitim alanı	Metrekare	1,28	1,47	1,55	1,55	1,6	1,7

Göstergeye İlişkin Açıklama: Öğrenci başına kaç metrekare eğitim alanı düştüğü ölçülmek istenmektedir.

Hesaplama Yöntemi: Toplam eğitim alanı (metrekare) / toplam öğrenci sayısı

Verinin Kaynağı: Yapı İşleri ve Teknik Daire Başkanlığı

Sorumlu İdare:

Performans Göstergesi	Ölçü Birimi	2021	2022 Planlanan	2022 YS Gerç. Tahmini	2023 Hedef	2024 Tahmin	2025 Tahmin
10- Öğrenci başına düşen kapalı alan	Metrekare	6,84	7,42	9,55	9,55	10	10,1

Göstergeye İlişkin Açıklama: Öğrenci başına kaç metrekare kapalı alanı düştüğü ölçülmek istenmektedir.

Hesaplama Yöntemi: Toplam Kapalı Alan (metrekare) / Toplam Öğrenci Sayısı

Verinin Kaynağı: Yapı İşleri ve Teknik Daire Başkanlığı

Sorumlu İdare:

Performans Göstergesi	Ölçü Birimi	2021	2022 Planlanan	2022 YS Gerç. Tahmini	2023 Hedef	2024 Tahmin	2025 Tahmin
11- Öğrenci değişim programlarından yararlanan öğrencilerin oranı	Oran	0	0	0	0	0	0

Göstergeye İlişkin Açıklama: Değişim programlarından yararlanan öğrencilerin toplam öğrenci sayısı içindeki payı ölçülmek istenmektedir.

Hesaplama Yöntemi: Değişim programlarından yararlanan öğrenci sayısı / toplam öğrenci sayısı

Verinin Kaynağı: Dış İlişkiler Koordinatörlüğü

Sorumlu İdare:

Performans Göstergesi	Ölçü Birimi	2021	2022 Planlanan	2022 YS Gerç. Tahmini	2023 Hedef	2024 Tahmin	2025 Tahmin
12- Öğretim üyesi başına düşen öğrenci sayısı	Sayı	42,85	38	37,05	37,18	37	36

Göstergeye İlişkin Açıklama: Öğretim üyesi başına kaç öğrenci düştüğü ölçülmek istenmektedir.

Hesaplama Yöntemi: Toplam Öğrenci Sayısı/Toplam Öğretim Üyesi Sayısı

Verinin Kaynağı: Akademik Birimler

Sorumlu İdare:

Performans Göstergesi	Ölçü Birimi	2021	2022 Planlanan	2022 YS Gerç. Tahmini	2023 Hedef	2024 Tahmin	2025 Tahmin
13- Sağlık bilimleri kontenjan doluluk oranı	Oran	0,98	1	1	1	1	1

Göstergeye İlişkin Açıklama: Üniversitedeki sağlık bilimleri bölümlerinin ÖSYM tercih işlemleri sonucu yerleşen öğrenci sayılarının tercih kılavuzundaki kontenjan sayılarına bölünmesi sonucu bulunan değerdir.

Hesaplama Yöntemi: Lisans yerleştirme Sınav Kontenjanı / lisans yerleştirme sınavı sonucu yerleşen öğrenci sayısı

Verinin Kaynağı: Öğrenci İşleri Daire Başkanlığı
Sorumlu İdare:

Performans Göstergesi	Ölçü Birimi	2021	2022 Planlanan	2022 YS Gerç. Tahmini	2023 Hedef	2024 Tahmin	2025 Tahmin
14- Sosyal bilimler kontenjan doluluk oranı	Oran	0,84	0,9	0,9	0,93	0,95	0,98

Göstergeye İlişkin Açıklama: Üniversitedeki sosyal bilimleri bölümlerinin ÖSYM tercih işlemleri sonucu yerleşen öğrenci sayılarının tercih kılavuzundaki kontenjan sayılarına bölünmesi sonucu bulunan değerdir.

Hesaplama Yöntemi: Lisans yerleştirme Sınav Kontenjanı / lisans yerleştirme sınavı sonucu yerleşen öğrenci sayısı

Verinin Kaynağı: Öğrenci İşleri Daire Başkanlığı
Sorumlu İdare:

Performans Göstergesi	Ölçü Birimi	2021	2022 Planlanan	2022 YS Gerç. Tahmini	2023 Hedef	2024 Tahmin	2025 Tahmin
15- Teknokent veya Teknoloji Transfer Ofisi (TTO) projelerine katılan öğrenci sayısı	Sayı	0	0	0	0	0	0

Göstergeye İlişkin Açıklama: Teknokent veya Teknoloji Transfer Ofisi (TTO) projelerine katılan öğrenci sayısı ölçülmek istenmektedir.

Hesaplama Yöntemi: Toplam

Verinin Kaynağı: Özel Kalem Müdürlüğü
Sorumlu İdare:

Performans Göstergesi	Ölçü Birimi	2021	2022 Planlanan	2022 YS Gerç. Tahmini	2023 Hedef	2024 Tahmin	2025 Tahmin
16- Uluslararası kuruluşlarla ortak uygulanan eğitim programı sayısı	Sayı	0	2	6	6	7	7

Göstergeye İlişkin Açıklama: Uluslararası kuruluşlarla ortak uygulanan eğitim programı sayısı ölçülmek istenmektedir.

Hesaplama Yöntemi: Toplam

Verinin Kaynağı: Akademik Birimler
Sorumlu İdare:

Performans Göstergesi	Ölçü Birimi	2021	2022 Planlanan	2022 YS Gerç. Tahmini	2023 Hedef	2024 Tahmin	2025 Tahmin
17- Yabancı dilde eğitim veren program sayısı	Sayı	9	10	9	9	10	11

Göstergeye İlişkin Açıklama: Yabancı dilde kaç eğitim programının olduğu ölçülmek istenmektedir.

Hesaplama Yöntemi: Toplam

Verinin Kaynağı: Öğrenci İşleri Daire Başkanlığı

Sorumlu İdare:

Performans Göstergesi	Ölçü Birimi	2021	2022 Planlanan	2022 YS Gerç. Tahmini	2023 Hedef	2024 Tahmin	2025 Tahmin
18- Yabancı uyruklu akademisyen sayısı	Sayı	9	10	10	8	10	11

Göstergeye İlişkin Açıklama: Yabancı uyruklu kaç akademisyenin olduğu ölçülmek istenmektedir.

Hesaplama Yöntemi: Toplam

Verinin Kaynağı: Personel Daire Başkanlığı

Sorumlu İdare:

Performans Göstergesi	Ölçü Birimi	2021	2022 Planlanan	2022 YS Gerç. Tahmini	2023 Hedef	2024 Tahmin	2025 Tahmin
19- Yabancı uyruklu öğrenci sayısı	Sayı	1.185	1.400	1.500	1.500	1.600	1.700

Göstergeye İlişkin Açıklama: Yabancı uyruklu öğrenci sayısı ölçülmek istenmektedir.

Hesaplama Yöntemi: Toplam

Verinin Kaynağı: Öğrenci İşleri Daire Başkanlığı

Sorumlu İdare:

Performans Göstergesi	Ölçü Birimi	2021	2022 Planlanan	2022 YS Gerç. Tahmini	2023 Hedef	2024 Tahmin	2025 Tahmin
20- Yan dal ve çift ana dal programından mezun olanların toplam mezun sayısına oranı	Oran	0,07	0,01	0,07	0,1	0,11	0,12

Göstergeye İlişkin Açıklama: Mezun olan öğrenciler içinde yan dal ve çift ana dal programlarından mezunların payı ölçülmek istenmektedir.

Hesaplama Yöntemi: Yan dal ve çift ana dal programlarından mezun sayısı / toplam mezun sayısı

Verinin Kaynağı: Öğrenci İşleri Daire Başkanlığı

Sorumlu İdare:

Alt Program Kapsamında Yürütülecek Faaliyet Maliyetleri

Faaliyetler	2022 Bütçe	2022 Harcama Haziran	2023 Bütçe	2024 Tahmin	2025 Tahmin
Doktora Öğrencilerine Yönelik Burs Hizmetleri	0	123.600	0	0	0
Bütçe İçi	0	123.600	0	0	0
Bütçe Dışı	0	0	0	0	0
Doktora ve Tıpta Uzmanlık Eğitimi	3.000	0	9.000	12.000	12.000
Bütçe İçi	3.000	0	9.000	12.000	12.000
Bütçe Dışı	0	0	0	0	0
Yükseköğretim Kurumları Bilgi ve Kültürel Kaynaklar ile Sportif Altyapının Geliştirilmesi Hizmetleri	2.446.000	603.198	2.967.000	3.582.000	4.124.000
Bütçe İçi	2.446.000	603.198	2.967.000	3.582.000	4.124.000
Bütçe Dışı	0	0	0	0	0
Yükseköğretim Kurumları Birinci Öğretim	143.316.000	103.087.894	325.695.000	394.831.000	454.302.000
Bütçe İçi	143.316.000	103.087.894	325.695.000	394.831.000	454.302.000
Bütçe Dışı	0	0	0	0	0
Yükseköğretim Kurumları İkinci Öğretim	770.000	547.438	1.627.000	1.917.000	2.130.000
Bütçe İçi	770.000	547.438	1.627.000	1.917.000	2.130.000
Bütçe Dışı	0	0	0	0	0
Yükseköğretim Kurumları Tezsiz Yüksek Lisans	121.000	160.496	243.000	291.000	333.000
Bütçe İçi	121.000	160.496	243.000	291.000	333.000
Bütçe Dışı	0	0	0	0	0
Yükseköğretim Kurumları Uluslararası Ortak Eğitim ve Öğretim Programı	2.657.170	0	2.762.000	2.982.000	3.279.500
Bütçe İçi	97.000	0	200.000	237.000	260.000
Bütçe Dışı	2.560.170	0	2.562.000	2.745.000	3.019.500
Yükseköğretim Kurumları Yaz Okulları	137.000	0	283.000	333.000	370.000
Bütçe İçi	137.000	0	283.000	333.000	370.000
Bütçe Dışı	0	0	0	0	0
T O P L A M	149.450.170	104.522.626	333.586.000	403.948.000	464.550.500
Bütçe İçi	146.890.000	104.522.626	331.024.000	401.203.000	461.531.000
Bütçe Dışı	2.560.170	0	2.562.000	2.745.000	3.019.500

Faaliyetlere İlişkin Açıklamalar:**Doktora Öğrencilerine Yönelik Burs Hizmetleri**

Yükseköğretim Kurulu Tarafından Doktora Programlarına Kayıtlı Öğrencilere Verilecek Burslara İlişkin Usul Ve Esaslar kapsamında YÖK 100/2000 Doktora Bursu programı altında doktora öğrencilerine yönelik burs hizmetleri bu faaliyet altında takip edilecektir.

Doktora ve Tıpta Uzmanlık Eğitimi

2547 sayılı Yükseköğretim Kanunu ile Lisansüstü Eğitim ve Öğretim Yönetmeliği kapsamında doktora uzmanlık eğitimine ilişkin ihtiyaçlar bu faaliyet altında takip edilecektir.

Fen ve Mühendislik Bilimleri Öğrencilerinin Uygulamalı Eğitimi**Yabancı Uyruklu Öğrenci Programı Kapsamında Yürütülen Hizmetler**

Yükseköğretim Kurumları Bilgi ve Kültürel Kaynaklar ile Sportif Altyapının Geliştirilmesi Hizmetleri

Üniversitemiz bünyesinde yürütülen bilgi ve kültür kaynaklarının geliştirilmesine yönelik faaliyetler ile Kütüphane ve Dokümantasyon Başkanlığınca bilgi kaynaklarının geliştirilmesine yönelik yapılan giderler bu faaliyet kapsamında izlenecektir.

Yükseköğretim Kurumları Birinci Öğretim

2547 Sayılı Yükseköğretim Kanunu kapsamında örgün eğitim hizmeti verilmesi kapsamında yapılacak giderlerin takibi sağlanacaktır.

Yükseköğretim Kurumları İkinci Öğretim

3843 sayılı Kanun kapsamında yükseköğretim kurumlarında ikinci öğretime özgü faaliyetler için yapılacak giderlerin takibi sağlanacaktır.

Yükseköğretim Kurumları Tezsiz Yüksek Lisans

2547 Sayılı Yükseköğretim Kanunu ile Lisansüstü Eğitim ve Öğretim Yönetmeliği kapsamında tezsiz yüksek lisans hizmetlerine ilişkin giderler bu faaliyet altında takip edilecektir.

Yükseköğretim Kurumları Uluslararası Ortak Eğitim ve Öğretim Programı

Yükseköğretim Kurumlarının Yurt Dışı Yükseköğretim Kurumlarıyla Ortak Eğitim Öğretim Programlarına Dair Yönetmelik kapsamında yurt içinde veya yurt dışındaki yükseköğretim kurumlarının ortak diploma vermeye yönelik ön lisans, lisans veya lisansüstü düzeyde ortak eğitim ve öğretim programları ile mevcut programlarda kayıtlı öğrencilerin yurt dışındaki yükseköğretim kurumlarında eğitim göreberek ortak diploma almalarına ilişkin giderler bu faaliyet altında izlenecektir.

Yükseköğretim Kurumları Uzaktan Eğitim

2547 sayılı Yükseköğretim Kanunu kapsamında Üniversitemizde uzaktan eğitim programları ile verilen eğitim-öğretim hizmetlerine yönelik giderler bu faaliyet altında izlenecektir.

Yükseköğretim Kurumları Yaz Okulları

İhtiyaca karşılık yaz okulu açılması durumunda buna ilişkin giderlerin takibi yapılacaktır.

Alt Program Adı: ÖĞRETİM ELEMANLARINA SAĞLANAN BURS VE DESTEKLER
Gerekçe ve Açıklamalar

Alanında yetkin, araştırmacı, bilgi üreten ve akademisyenler yetiştirilmesi amaçlanmaktadır.

Alt Program Hedefi:

Alanında yetkin, araştırmacı, bilgi üreten ve aktaran akademisyenler yetiştirilmesi

Performans Göstergeleri

Performans Göstergesi	Ölçü Birimi	2021	2022 Planlanan	2022 YS Gerç. Tahmini	2023 Hedef	2024 Tahmin	2025 Tahmin
1- SCI, SCI-Expanded, SSCI ve AHCI kapsamındaki dergilerde öğretim elemanı başına düşen yayın sayısı	Sayı	0,35	1,19	1,04	1,43	1,43	1,45

Göstergeye İlişkin Açıklama: SCI, SCI-Expanded, SSCI ve AHCI kapsamındaki dergilerde öğretim elemanı başına düşen yayın sayısı ölçülmek istenmektedir.

Hesaplama Yöntemi: Toplam SCI, SSCI ve AHCI kapsamındaki bilimsel yayın / toplam öğretim elemanı sayısı

Verinin Kaynağı: Akademik Birimler

Sorumlu İdare:

Performans Göstergesi	Ölçü Birimi	2021	2022 Planlanan	2022 YS Gerç. Tahmini	2023 Hedef	2024 Tahmin	2025 Tahmin
2- Yükseköğretim Kurulu tarafından belirlenecek öncelikli alanlarda sağlanan burslardan yararlanan doktora öğrenci sayısı	Sayı	12	15	12	15	16	17

Göstergeye İlişkin Açıklama: YÖK tarafından öncelikli alanlarında sağlanan burslardan yararlanan doktora öğrenci sayısı ölçülmek istenmektedir.

Hesaplama Yöntemi: YÖK tarafından verilen 100/2000 doktora bursundan faydalanan öğrenci sayısı.

Verinin Kaynağı: Öğrenci İşleri Daire Başkanlığı

Sorumlu İdare:

Performans Göstergesi	Ölçü Birimi	2021	2022 Planlanan	2022 YS Gerç. Tahmini	2023 Hedef	2024 Tahmin	2025 Tahmin
3- Yükseköğretim Kurulu tarafından sağlanan araştırma desteklerinden yararlananların sayısı	Sayı	0	1	1	0	1	1

Göstergeye İlişkin Açıklama: Araştırma bursundan yararlanan öğrenci sayısı ölçülmek istenmektedir.

Hesaplama Yöntemi: Toplam

Verinin Kaynağı: Bilimsel Araştırma Projeleri Koordinasyon Birimi

Sorumlu İdare:

Performans Göstergesi	Ölçü Birimi	2021	2022 Planlanan	2022 YS Gerç. Tahmini	2023 Hedef	2024 Tahmin	2025 Tahmin
4- Yükseköğretim Kurulu, Türkiye Bilimler Akademisi ve TÜBİTAK bilim, teşvik ve sanat ödülleri sayısı	Sayı	2	0	1	1	1	1

Göstergeye İlişkin Açıklama: Yükseköğretim Kurulu, Türkiye Bilimler Akademisi ve TÜBİTAK bilim, teşvik ve sanat ödülleri sayısı ölçülmek istenmektedir.

Hesaplama Yöntemi: Toplam

Verinin Kaynağı: Akademik Birimler

Sorumlu İdare:

Alt Program Kapsamında Yürütülecek Faaliyet Maliyetleri

Faaliyetler	2022 Bütçe	2022 Harcama Haziran	2023 Bütçe	2024 Tahmin	2025 Tahmin
TOPLAM	0	0	0	0	0
Bütçe İçi	0	0	0	0	0
Bütçe Dışı	0	0	0	0	0

Faaliyetlere İlişkin Açıklamalar:

Öğretim Üyesi Yetiştirme Programı ve Yurtdışı Destek Hizmetleri

Alt Program Adı: YÜKSEKÖĞRETİMDE ÖĞRENCİ YAŞAMI
Gerekçe ve Açıklamalar

Alt Program; Yükseköğretimde Beslenme Hizmetleri, Yükseköğretimde Kültür ve Spor Hizmetleri, Yükseköğretimde Öğrenci Yaşamına İlişkin Diğer Hizmetler ile Yükseköğretimde Sağlık Hizmetleri faaliyetlerinden oluşmaktadır. Üniversitemiz öğrencilerine yönelik olarak sosyal, kültürel, sportif faaliyetler kapsamında çeşitli hizmetler sunularak ve staj ve iş başı eğitimleri ile öğrencilere gerekli destek sağlanarak, öğrencilerin motivasyon ve kuruma bağlılıklarının artırılması amaçlanmaktadır.

Alt Program Hedefi:

Yükseköğretim öğrencilerine sunulan beslenme ve barınma hizmetlerinin kalitesinin artırılması; öğrencilerin kişisel ve sosyal gelişimi desteklenerek yaşam kalitesinin yükseltilmesi

Performans Göstergeleri

Performans Göstergesi	Ölçü Birimi	2021	2022 Planlanan	2022 YS Gerç. Tahmini	2023 Hedef	2024 Tahmin	2025 Tahmin
1- Barınma hizmetlerinden yararlanan öğrenci sayısı	Sayı	0	0	0	0	0	0

Göstergeye İlişkin Açıklama:

Hesaplama Yöntemi:

Verinin Kaynağı:

Sorumlu İdare:

Performans Göstergesi	Ölçü Birimi	2021	2022 Planlanan	2022 YS Gerç. Tahmini	2023 Hedef	2024 Tahmin	2025 Tahmin
2- Beslenme hizmetlerinden yararlanan öğrenci sayısı	Sayı	0	1.900	1.666	2.000	2.200	2.500

Göstergeye İlişkin Açıklama: İdarenin sunduğu yemek hizmetinden 1 gün içerisinde yararlanan öğrenci sayısı ölçülmek istenmektedir.

Hesaplama Yöntemi: Kişi sayısı (Öğün)/ Ortalama süresi (gün)

Verinin Kaynağı: Sağlık kültür ve Spor Daire Başkanlığı

Sorumlu İdare:

Performans Göstergesi	Ölçü Birimi	2021	2022 Planlanan	2022 YS Gerç. Tahmini	2023 Hedef	2024 Tahmin	2025 Tahmin
3- Öğrenci başına düşen sosyal donatı alanı	Metrekare	0,83	0,85	0,43	0,43	0,5	0,52

Göstergeye İlişkin Açıklama: Öğrenci başına düşen sosyal donatının kaç metrekare olduğu ölçülmek istenmektedir.

Hesaplama Yöntemi: Toplam Sosyal Donatı Alanı/ Öğrenci Sayısı

Verinin Kaynağı: Yapı İşleri ve Teknik Daire Başkanlığı

Sorumlu İdare:

Performans Göstergesi	Ölçü Birimi	2021	2022 Planlanan	2022 YS Gerç. Tahmini	2023 Hedef	2024 Tahmin	2025 Tahmin
4- Öğrenci kulüp ve topluluk sayısı	Sayı	98	98	98	100	110	120

Göstergeye İlişkin Açıklama: Sağlık, Kültür ve Spor Daire Başkanlığı bünyesinde toplam kaç adet kulüp ve topluluk olduğu ölçülmek istenmektedir.

Hesaplama Yöntemi: Toplam

Verinin Kaynağı: Sağlık, Kültür ve Spor Daire Başkanlığı

Sorumlu İdare:

Performans Göstergesi	Ölçü Birimi	2021	2022 Planlanan	2022 YS Gerç. Tahmini	2023 Hedef	2024 Tahmin	2025 Tahmin
5- Sosyal, kültürel ve sportif faaliyet sayısı	Sayı	60	250	250	180	250	270

Göstergeye İlişkin Açıklama: İdare veya kulüpler tarafından düzenlenen sosyal, kültürel ve sportif faaliyet sayısı ölçülmek istenmektedir.

Hesaplama Yöntemi: Toplam

Verinin Kaynağı: Sağlık, Kültür ve Spor Daire Başkanlığı

Sorumlu İdare:

Performans Göstergesi	Ölçü Birimi	2021	2022 Planlanan	2022 YS Gerç. Tahmini	2023 Hedef	2024 Tahmin	2025 Tahmin
6- Yükseköğretimde öğrenci başına barınma harcaması	TL	0	0	0	0	0	0

Göstergeye İlişkin Açıklama:

Hesaplama Yöntemi:

Verinin Kaynağı:

Sorumlu İdare:

Performans Göstergesi	Ölçü Birimi	2021	2022 Planlanan	2022 YS Gerç. Tahmini	2023 Hedef	2024 Tahmin	2025 Tahmin
7- Yükseköğretimde öğrenci başına beslenme harcaması	TL	16	18,95	18,95	33,3	33,3	33,3

Göstergeye İlişkin Açıklama: İdare tarafından sunulan yemek hizmeti kapsamında sözleşme imzalanan yükleniciye öğrenci başı kaç lira ödendiği ölçülmek istenmektedir.

Hesaplama Yöntemi: Öğrenci Başına 1 yemek için ödenen yemek tutarıdır.

Verinin Kaynağı: Sağlık, Kültür ve Spor Daire Başkanlığı

Sorumlu İdare:

Performans Göstergesi	Ölçü Birimi	2021	2022 Planlanan	2022 YS Gerç. Tahmini	2023 Hedef	2024 Tahmin	2025 Tahmin
8- Yükseköğretimde öğrenci yaşamından memnuniyet oranı	Oran	3,1	3,2	3,2	3,5	3,55	3,6

Göstergeye İlişkin Açıklama: Yapılan öğrenci memnuniyet anketleri ile karşılaştırmalı olarak sonuçlarının analizi hedeflenmektedir.

Hesaplama Yöntemi: Memnuniyet Anketlerindeki genel memnuniyet oranı baz alınacaktır.

Verinin Kaynağı: Strateji Geliştirme Daire Başkanlığı

Sorumlu İdare:

Performans Göstergesi	Ölçü Birimi	2021	2022 Planlanan	2022 YS Gerç. Tahmini	2023 Hedef	2024 Tahmin	2025 Tahmin
9- Yükseköğretimde öğrencilere sunulan sağlık hizmetinden yararlanan öğrenci sayısının toplam öğrenci sayısına oranı	Oran	0,26	0,36	0,71	0,3	0,5	0,6

Göstergeye İlişkin Açıklama: Mediko Sağlık tesisinden yararlanan öğrenci sayısının toplam öğrenci sayısı içindeki oranı ölçülmek istenmektedir.

Hesaplama Yöntemi: Sağlık hizmetlerinden yararlanan öğrenci sayısı/Toplam öğrenci sayısı

Verinin Kaynağı: Sağlık, Kültür ve Spor Daire Başkanlığı

Sorumlu İdare:

Alt Program Kapsamında Yürütülecek Faaliyet Maliyetleri

Faaliyetler	2022 Bütçe	2022 Harcama Haziran	2023 Bütçe	2024 Tahmin	2025 Tahmin
Yükseköğretimde Beslenme Hizmetleri	962.000	2.781.805	1.990.000	2.347.000	2.599.000
Bütçe İçi	962.000	2.781.805	1.990.000	2.347.000	2.599.000
Bütçe Dışı	0	0	0	0	0
Yükseköğretimde Kültür ve Spor Hizmetleri	278.000	283.400	583.000	686.000	760.000
Bütçe İçi	278.000	283.400	583.000	686.000	760.000
Bütçe Dışı	0	0	0	0	0
Yükseköğretimde Öğrenci Yaşamına İlişkin Diğer Hizmetler	1.812.000	476.485	4.208.000	4.993.000	5.681.000
Bütçe İçi	1.812.000	476.485	4.208.000	4.993.000	5.681.000
Bütçe Dışı	0	0	0	0	0
Yükseköğretimde Sağlık Hizmetleri	14.000	29.585	30.000	35.000	39.000
Bütçe İçi	14.000	29.585	30.000	35.000	39.000
Bütçe Dışı	0	0	0	0	0
T O P L A M	3.066.000	3.571.275	6.811.000	8.061.000	9.079.000
Bütçe İçi	3.066.000	3.571.275	6.811.000	8.061.000	9.079.000
Bütçe Dışı	0	0	0	0	0

Faaliyetlere İlişkin Açıklamalar:

Yükseköğretimde Barınma Hizmetleri

Yükseköğretimde Beslenme Hizmetleri

Üniversitemiz öğrenci yemekhanelerinde öğrencilere sunulan yemek hizmetine yönelik giderler bu faaliyet altında takip edilecektir.

Yükseköğretimde Kültür ve Spor Hizmetleri

Üniversitemiz öğrencilerine yönelik sosyal, kültürel ve sportif faaliyetler gerçekleştirilecektir.

Yükseköğretimde Öğrenci Yaşamına İlişkin Diğer Hizmetler

Üniversitemiz öğrencilerine yönelik staj, iş başında eğitim ve kariyer planlaması çalışmaları bu faaliyet altında yapılacaktır.

Yükseköğretimde Sağlık Hizmetleri

Üniversitemiz personel ve öğrencilerine sağlık alanındaki sosyal imkanların etkin şekilde sunulması sağlanacaktır.

FAALİYET MALİYETLERİ TABLOSU

İdare Adı	YALOVA ÜNİVERSİTESİ
Program Adı	ARAŞTIRMA, GELİŞTİRME VE YENİLİK
Alt Program Adı	ARAŞTIRMA ALTYAPILARI
Alt Program Hedefi	Ülkemizin bilgi birikiminin artırılmasına ve teknolojik gelişimine katkıda bulunmak üzere yükseköğretim kurumlarında araştırma altyapılarının kurulması ve kapasitelerinin güçlendirilmesi
Faaliyet Adı	Yükseköğretim Kurumları Araştırma Altyapısı Kurulması ve Geliştirilmesi
Açıklama	2547 Sayılı Kanun ve diğer yasal mevzuat kapsamında Bilimsel araştırma projelerinin sayı ve nitelik olarak artırılması için gerekli altyapı çalışmaları yapılacaktır.

EKONOMİK KOD	2022 Bütçe	2022 Harcama (Haziran)	2023 Bütçe	2024 Tahmin	2025 Tahmin
<i>Personel Giderleri</i>					
<i>Sosyal Güvenlik Kurumuna Devlet Primi Giderleri</i>					
<i>Mal ve Hizmet Alım Giderleri</i>	167.000	167.000	330.000	389.000	432.000
<i>Faiz Giderleri</i>					
<i>Cari Transferler</i>					
<i>Sermaye Giderleri</i>					
<i>Sermaye Transferleri</i>					
<i>Borç Verme</i>					
BÜTÇE İÇİ TOPLAM KAYNAK	167.000	167.000	330.000	389.000	432.000
<i>Döner Sermaye</i>					
<i>Özel Hesap</i>					
<i>Diğer Bütçe Dışı Kaynak</i>					
BÜTÇE DIŞI TOPLAM KAYNAK					
FAALİYET MALİYETİ TOPLAMI	167.000	167.000	330.000	389.000	432.000

FAALİYET MALİYETLERİ TABLOSU

İdare Adı	YALOVA ÜNİVERSİTESİ
Program Adı	ARAŞTIRMA, GELİŞTİRME VE YENİLİK
Alt Program Adı	YÜKSEKÖĞRETİMDE BİLİMSEL ARAŞTIRMA VE GELİŞTİRME
Alt Program Hedefi	Yükseköğretim kurumlarında inovasyon amaçlı bilimsel çalışmaların artırılması
Faaliyet Adı	Yükseköğretim Kurumlarının Bilimsel Araştırma Projeleri
Açıklama	Yükseköğretim Kurumları Bilimsel Araştırma Projeleri Hakkında Yönetmelik, Bilimsel Araştırma Projeleri için Tefrik Edilen Ödeneklerin Özel Hesaba Aktarılarak Kullanımı, Muhasebeleştirilmesi ile Özel Hesabın İşleyişine İlişkin Esas ve Usuller ve Uygulama Yönergesi çerçevesinde bilimsel projeler geliştirilmesi sağlanacaktır.

EKONOMİK KOD	2022 Bütçe	2022 Harcama (Haziran)	2023 Bütçe	2024 Tahmin	2025 Tahmin
<i>Personel Giderleri</i>					
<i>Sosyal Güvenlik Kurumuna Devlet Primi Giderleri</i>					
<i>Mal ve Hizmet Alım Giderleri</i>	124.000	124.000	258.000	304.000	338.000
<i>Faiz Giderleri</i>					
<i>Cari Transferler</i>					
<i>Sermaye Giderleri</i>					
<i>Sermaye Transferleri</i>					
<i>Borç Verme</i>					
BÜTÇE İÇİ TOPLAM KAYNAK	124.000	124.000	258.000	304.000	338.000
<i>Döner Sermaye</i>	6.286.000	1.242.142	6.914.600	7.606.060	8.366.666
<i>Özel Hesap</i>	1.231.997	1.150.693	1.305.000	1.500.000	1.600.000
<i>Diğer Bütçe Dışı Kaynak</i>					
BÜTÇE DIŞI TOPLAM KAYNAK	7.517.997	2.392.835	8.219.600	9.106.060	9.966.666
FAALİYET MALİYETİ TOPLAMI	7.641.997	2.516.835	8.477.600	9.410.060	10.304.666

FAALİYET MALİYETLERİ TABLOSU

İdare Adı	YALOVA ÜNİVERSİTESİ
Program Adı	HAYAT BOYU ÖĞRENME
Alt Program Adı	YÜKSEKÖĞRETİM KURUMLARI SÜREKLİ EĞİTİM FAALİYETLERİ
Alt Program Hedefi	Toplumun tüm kesimlerine ihtiyaç duyduğu alanlarda eğitimler verilmesi, kamu kurum ve kuruluşları, özel sektör ve uluslararası kuruluşlarla iş birliğinin gelişmesine katkıda bulunulması
Faaliyet Adı	Toplum Hizmetine Sunulan Eğitim Programları, Kurs ve Seminerler
Açıklama	

EKONOMİK KOD	2022 Bütçe	2022 Harcama (Haziran)	2023 Bütçe	2024 Tahmin	2025 Tahmin
<i>Personel Giderleri</i>					
<i>Sosyal Güvenlik Kurumuna Devlet Primi Giderleri</i>					
<i>Mal ve Hizmet Alım Giderleri</i>					
<i>Faiz Giderleri</i>					
<i>Cari Transferler</i>					
<i>Sermaye Giderleri</i>					
<i>Sermaye Transferleri</i>					
<i>Borç Verme</i>					
BÜTÇE İÇİ TOPLAM KAYNAK					
<i>Döner Sermaye</i>					
<i>Özel Hesap</i>	1.200.000	79.120	1.320.000	1.482.000	1.630.200
<i>Diğer Bütçe Dışı Kaynak</i>					
BÜTÇE DIŞI TOPLAM KAYNAK	1.200.000	79.120	1.320.000	1.482.000	1.630.200
FAALİYET MALİYETİ TOPLAMI	1.200.000	79.120	1.320.000	1.482.000	1.630.200

FAALİYET MALİYETLERİ TABLOSU

İdare Adı	YALOVA ÜNİVERSİTESİ
Program Adı	YÜKSEKÖĞRETİM
Alt Program Adı	ÖN LİSANS EĞİTİMİ, LİSANS EĞİTİMİ VE LİSANSÜSTÜ EĞİTİM
Alt Program Hedefi	Mesleki yeterlilik sahibi ve gelişime açık mezunlar yetiştirilmesi
Faaliyet Adı	Doktora ve Tıpta Uzmanlık Eğitimi
Açıklama	2547 sayılı Yükseköğretim Kanunu ile Lisansüstü Eğitim ve Öğretim Yönetmeliği kapsamında doktora uzmanlık eğitimine ilişkin ihtiyaçlar bu faaliyet altında takip edilecektir.

EKONOMİK KOD	2022 Bütçe	2022 Harcama (Haziran)	2023 Bütçe	2024 Tahmin	2025 Tahmin
<i>Personel Giderleri</i>					
<i>Sosyal Güvenlik Kurumuna Devlet Primi Giderleri</i>					
<i>Mal ve Hizmet Alım Giderleri</i>	3.000		9.000	12.000	12.000
<i>Faiz Giderleri</i>					
<i>Cari Transferler</i>					
<i>Sermaye Giderleri</i>					
<i>Sermaye Transferleri</i>					
<i>Borç Verme</i>					
BÜTÇE İÇİ TOPLAM KAYNAK	3.000		9.000	12.000	12.000
<i>Döner Sermaye</i>					
<i>Özel Hesap</i>					
<i>Diğer Bütçe Dışı Kaynak</i>					
BÜTÇE DIŞI TOPLAM KAYNAK					
FAALİYET MALİYETİ TOPLAMI	3.000		9.000	12.000	12.000

FAALİYET MALİYETLERİ TABLOSU

İdare Adı	YALOVA ÜNİVERSİTESİ
Program Adı	YÜKSEKÖĞRETİM
Alt Program Adı	ÖN LİSANS EĞİTİMİ, LİSANS EĞİTİMİ VE LİSANSÜSTÜ EĞİTİM
Alt Program Hedefi	Mesleki yeterlilik sahibi ve gelişime açık mezunlar yetiştirilmesi
Faaliyet Adı	Yükseköğretim Kurumları Bilgi ve Kültürel Kaynaklar ile Sportif Altyapının Geliştirilmesi Hizmetleri
Açıklama	Üniversitemiz bünyesinde yürütülen bilgi ve kültür kaynaklarının geliştirilmesine yönelik faaliyetler ile Kütüphane ve Dokümantasyon Başkanlığınca bilgi kaynaklarının geliştirilmesine yönelik yapılan giderler bu faaliyet kapsamında izlenecektir.

EKONOMİK KOD	2022 Bütçe	2022 Harcama (Haziran)	2023 Bütçe	2024 Tahmin	2025 Tahmin
<i>Personel Giderleri</i>	1.285.000	521.560	2.605.000	3.144.000	3.620.000
<i>Sosyal Güvenlik Kurumuna Devlet Primi Giderleri</i>	138.000	80.944	309.000	375.000	433.000
<i>Mal ve Hizmet Alım Giderleri</i>	23.000	694	53.000	63.000	71.000
<i>Faiz Giderleri</i>					
<i>Cari Transferler</i>					
<i>Sermaye Giderleri</i>	1.000.000				
<i>Sermaye Transferleri</i>					
<i>Borç Verme</i>					
BÜTÇE İÇİ TOPLAM KAYNAK	2.446.000	603.198	2.967.000	3.582.000	4.124.000
<i>Döner Sermaye</i>					
<i>Özel Hesap</i>					
<i>Diğer Bütçe Dışı Kaynak</i>					
BÜTÇE DIŞI TOPLAM KAYNAK					
FAALİYET MALİYETİ TOPLAMI	2.446.000	603.198	2.967.000	3.582.000	4.124.000

FAALİYET MALİYETLERİ TABLOSU

İdare Adı	YALOVA ÜNİVERSİTESİ
Program Adı	YÜKSEKÖĞRETİM
Alt Program Adı	ÖN LİSANS EĞİTİMİ, LİSANS EĞİTİMİ VE LİSANSÜSTÜ EĞİTİM
Alt Program Hedefi	Mesleki yeterlilik sahibi ve gelişime açık mezunlar yetiştirilmesi
Faaliyet Adı	Yükseköğretim Kurumları Birinci Öğretim
Açıklama	2547 Sayılı Yükseköğretim Kanunu kapsamında örgün eğitim hizmeti verilmesi kapsamında yapılacak giderlerin takibi sağlanacaktır.

EKONOMİK KOD	2022 Bütçe	2022 Harcama (Haziran)	2023 Bütçe	2024 Tahmin	2025 Tahmin
<i>Personel Giderleri</i>	92.928.000	65.616.192	198.700.000	239.590.000	275.883.000
<i>Sosyal Güvenlik Kurumuna Devlet Primi Giderleri</i>	12.584.000	8.681.579	28.977.000	34.922.000	40.198.000
<i>Mal ve Hizmet Alım Giderleri</i>	5.675.000	7.103.890	34.026.000	40.131.000	44.440.000
<i>Faiz Giderleri</i>					
<i>Cari Transferler</i>	579.000	191.462	1.372.000	1.634.000	1.814.000
<i>Sermaye Giderleri</i>	31.550.000	21.494.771	62.620.000	78.554.000	91.967.000
<i>Sermaye Transferleri</i>					
<i>Borç Verme</i>					
BÜTÇE İÇİ TOPLAM KAYNAK	143.316.000	103.087.894	325.695.000	394.831.000	454.302.000
<i>Döner Sermaye</i>					
<i>Özel Hesap</i>					
<i>Diğer Bütçe Dışı Kaynak</i>					
BÜTÇE DIŞI TOPLAM KAYNAK					
FAALİYET MALİYETİ TOPLAMI	143.316.000	103.087.894	325.695.000	394.831.000	454.302.000

FAALİYET MALİYETLERİ TABLOSU

İdare Adı	YALOVA ÜNİVERSİTESİ
Program Adı	YÜKSEKÖĞRETİM
Alt Program Adı	ÖN LİSANS EĞİTİMİ, LİSANS EĞİTİMİ VE LİSANSÜSTÜ EĞİTİM
Alt Program Hedefi	Mesleki yeterlilik sahibi ve gelişime açık mezunlar yetiştirilmesi
Faaliyet Adı	Yükseköğretim Kurumları İkinci Öğretim
Açıklama	3843 sayılı Kanun kapsamında yükseköğretim kurumlarında ikinci öğretime özgü faaliyetler için yapılacak giderlerin takibi sağlanacaktır.

EKONOMİK KOD	2022 Bütçe	2022 Harcama (Haziran)	2023 Bütçe	2024 Tahmin	2025 Tahmin
<i>Personel Giderleri</i>	539.000	351.438	1.139.000	1.342.000	1.491.000
<i>Sosyal Güvenlik Kurumuna Devlet Primi Giderleri</i>					
<i>Mal ve Hizmet Alım Giderleri</i>	231.000	196.000	488.000	575.000	639.000
<i>Faiz Giderleri</i>					
<i>Cari Transferler</i>					
<i>Sermaye Giderleri</i>					
<i>Sermaye Transferleri</i>					
<i>Borç Verme</i>					
BÜTÇE İÇİ TOPLAM KAYNAK	770.000	547.438	1.627.000	1.917.000	2.130.000
<i>Döner Sermaye</i>					
<i>Özel Hesap</i>					
<i>Diğer Bütçe Dışı Kaynak</i>					
BÜTÇE DIŞI TOPLAM KAYNAK					
FAALİYET MALİYETİ TOPLAMI	770.000	547.438	1.627.000	1.917.000	2.130.000

FAALİYET MALİYETLERİ TABLOSU

İdare Adı	YALOVA ÜNİVERSİTESİ
Program Adı	YÜKSEKÖĞRETİM
Alt Program Adı	ÖN LİSANS EĞİTİMİ, LİSANS EĞİTİMİ VE LİSANSÜSTÜ EĞİTİM
Alt Program Hedefi	Mesleki yeterlilik sahibi ve gelişime açık mezunlar yetiştirilmesi
Faaliyet Adı	Yükseköğretim Kurumları Tezsiz Yüksek Lisans
Açıklama	2547 Sayılı Yükseköğretim Kanunu ile Lisansüstü Eğitim ve Öğretim Yönetmeliği kapsamında tezsiz yüksek lisans hizmetlerine ilişkin giderler bu faaliyet altında takip edilecektir.

EKONOMİK KOD	2022 Bütçe	2022 Harcama (Haziran)	2023 Bütçe	2024 Tahmin	2025 Tahmin
<i>Personel Giderleri</i>	93.000	160.496	184.000	222.000	256.000
<i>Sosyal Güvenlik Kurumuna Devlet Primi Giderleri</i>					
<i>Mal ve Hizmet Alım Giderleri</i>	28.000		59.000	69.000	77.000
<i>Faiz Giderleri</i>					
<i>Cari Transferler</i>					
<i>Sermaye Giderleri</i>					
<i>Sermaye Transferleri</i>					
<i>Borç Verme</i>					
BÜTÇE İÇİ TOPLAM KAYNAK	121.000	160.496	243.000	291.000	333.000
<i>Döner Sermaye</i>					
<i>Özel Hesap</i>					
<i>Diğer Bütçe Dışı Kaynak</i>					
BÜTÇE DIŞI TOPLAM KAYNAK					
FAALİYET MALİYETİ TOPLAMI	121.000	160.496	243.000	291.000	333.000

FAALİYET MALİYETLERİ TABLOSU

İdare Adı	YALOVA ÜNİVERSİTESİ
Program Adı	YÜKSEKÖĞRETİM
Alt Program Adı	ÖN LİSANS EĞİTİMİ, LİSANS EĞİTİMİ VE LİSANSÜSTÜ EĞİTİM
Alt Program Hedefi	Mesleki yeterlilik sahibi ve gelişime açık mezunlar yetiştirilmesi
Faaliyet Adı	Yükseköğretim Kurumları Uluslararası Ortak Eğitim ve Öğretim Programı
Açıklama	Yükseköğretim Kurumlarının Yurt Dışı Yükseköğretim Kurumlarıyla Ortak Eğitim Öğretim Programlarına Dair Yönetmelik kapsamında yurt içinde veya yurt dışındaki yükseköğretim kurumlarının ortak diploma vermeye yönelik ön lisans, lisans veya lisansüstü düzeyde ortak eğitim ve öğretim programları ile mevcut programlarda kayıtlı öğrencilerin yurt dışındaki yükseköğretim kurumlarında eğitim görerek ortak diploma almalarına ilişkin giderler bu faaliyet altında izlenecektir.

EKONOMİK KOD	2022 Bütçe	2022 Harcama (Haziran)	2023 Bütçe	2024 Tahmin	2025 Tahmin
Personel Giderleri	68.000		140.000	166.000	182.000
Sosyal Güvenlik Kurumuna Devlet Primi Giderleri					
Mal ve Hizmet Alım Giderleri	29.000		60.000	71.000	78.000
Faiz Giderleri					
Cari Transferler					
Sermaye Giderleri					
Sermaye Transferleri					
Borç Verme					
BÜTÇE İÇİ TOPLAM KAYNAK	97.000		200.000	237.000	260.000
Döner Sermaye					
Özel Hesap	2.560.170		2.562.000	2.745.000	3.019.500
Diğer Bütçe Dışı Kaynak					
BÜTÇE DIŞI TOPLAM KAYNAK	2.560.170		2.562.000	2.745.000	3.019.500
FAALİYET MALİYETİ TOPLAMI	2.657.170		2.762.000	2.982.000	3.279.500

FAALİYET MALİYETLERİ TABLOSU

İdare Adı	YALOVA ÜNİVERSİTESİ
Program Adı	YÜKSEKÖĞRETİM
Alt Program Adı	ÖN LİSANS EĞİTİMİ, LİSANS EĞİTİMİ VE LİSANSÜSTÜ EĞİTİM
Alt Program Hedefi	Mesleki yeterlilik sahibi ve gelişime açık mezunlar yetiştirilmesi
Faaliyet Adı	Yükseköğretim Kurumları Yaz Okulları
Açıklama	İhtiyaca karşılık yaz okulu açılması durumunda buna ilişkin giderlerin takibi yapılacaktır.

EKONOMİK KOD	2022 Bütçe	2022 Harcama (Haziran)	2023 Bütçe	2024 Tahmin	2025 Tahmin
<i>Personel Giderleri</i>	96.000		198.000	233.000	259.000
<i>Sosyal Güvenlik Kurumuna Devlet Primi Giderleri</i>					
<i>Mal ve Hizmet Alım Giderleri</i>	41.000		85.000	100.000	111.000
<i>Faiz Giderleri</i>					
<i>Cari Transferler</i>					
<i>Sermaye Giderleri</i>					
<i>Sermaye Transferleri</i>					
<i>Borç Verme</i>					
BÜTÇE İÇİ TOPLAM KAYNAK	137.000		283.000	333.000	370.000
<i>Döner Sermaye</i>					
<i>Özel Hesap</i>					
<i>Diğer Bütçe Dışı Kaynak</i>					
BÜTÇE DIŞI TOPLAM KAYNAK					
FAALİYET MALİYETİ TOPLAMI	137.000		283.000	333.000	370.000

FAALİYET MALİYETLERİ TABLOSU

İdare Adı	YALOVA ÜNİVERSİTESİ
Program Adı	YÜKSEKÖĞRETİM
Alt Program Adı	YÜKSEKÖĞRETİMDE ÖĞRENCİ YAŞAMI
Alt Program Hedefi	Yükseköğretim öğrencilerine sunulan beslenme ve barınma hizmetlerinin kalitesinin artırılması; öğrencilerin kişisel ve sosyal gelişimi desteklenerek yaşam kalitesinin yükseltilmesi
Faaliyet Adı	Yükseköğretimde Beslenme Hizmetleri
Açıklama	Üniversitemiz öğrenci yemekhanelerinde öğrencilere sunulan yemek hizmetine yönelik giderler bu faaliyet altında takip edilecektir.

EKONOMİK KOD	2022 Bütçe	2022 Harcama (Haziran)	2023 Bütçe	2024 Tahmin	2025 Tahmin
<i>Personel Giderleri</i>					
<i>Sosyal Güvenlik Kurumuna Devlet Primi Giderleri</i>					
<i>Mal ve Hizmet Alım Giderleri</i>	962.000	2.781.805	1.990.000	2.347.000	2.599.000
<i>Faiz Giderleri</i>					
<i>Cari Transferler</i>					
<i>Sermaye Giderleri</i>					
<i>Sermaye Transferleri</i>					
<i>Borç Verme</i>					
BÜTÇE İÇİ TOPLAM KAYNAK	962.000	2.781.805	1.990.000	2.347.000	2.599.000
<i>Döner Sermaye</i>					
<i>Özel Hesap</i>					
<i>Diğer Bütçe Dışı Kaynak</i>					
BÜTÇE DIŞI TOPLAM KAYNAK					
FAALİYET MALİYETİ TOPLAMI	962.000	2.781.805	1.990.000	2.347.000	2.599.000

FAALİYET MALİYETLERİ TABLOSU

İdare Adı	YALOVA ÜNİVERSİTESİ
Program Adı	YÜKSEKÖĞRETİM
Alt Program Adı	YÜKSEKÖĞRETİMDE ÖĞRENCİ YAŞAMI
Alt Program Hedefi	Yükseköğretim öğrencilerine sunulan beslenme ve barınma hizmetlerinin kalitesinin artırılması; öğrencilerin kişisel ve sosyal gelişimi desteklenerek yaşam kalitesinin yükseltilmesi
Faaliyet Adı	Yükseköğretimde Kültür ve Spor Hizmetleri
Açıklama	Üniversitemiz öğrencilerine yönelik sosyal, kültürel ve sportif faaliyetler gerçekleştirilecektir.

EKONOMİK KOD	2022 Bütçe	2022 Harcama (Haziran)	2023 Bütçe	2024 Tahmin	2025 Tahmin
<i>Personel Giderleri</i>					
<i>Sosyal Güvenlik Kurumuna Devlet Primi Giderleri</i>					
<i>Mal ve Hizmet Alım Giderleri</i>	278.000	283.400	583.000	686.000	760.000
<i>Faiz Giderleri</i>					
<i>Cari Transferler</i>					
<i>Sermaye Giderleri</i>					
<i>Sermaye Transferleri</i>					
<i>Borç Verme</i>					
BÜTÇE İÇİ TOPLAM KAYNAK	278.000	283.400	583.000	686.000	760.000
<i>Döner Sermaye</i>					
<i>Özel Hesap</i>					
<i>Diğer Bütçe Dışı Kaynak</i>					
BÜTÇE DIŞI TOPLAM KAYNAK					
FAALİYET MALİYETİ TOPLAMI	278.000	283.400	583.000	686.000	760.000

FAALİYET MALİYETLERİ TABLOSU

İdare Adı	YALOVA ÜNİVERSİTESİ
Program Adı	YÜKSEKÖĞRETİM
Alt Program Adı	YÜKSEKÖĞRETİMDE ÖĞRENCİ YAŞAMI
Alt Program Hedefi	Yükseköğretim öğrencilerine sunulan beslenme ve barınma hizmetlerinin kalitesinin artırılması; öğrencilerin kişisel ve sosyal gelişimi desteklenerek yaşam kalitesinin yükseltilmesi
Faaliyet Adı	Yükseköğretimde Öğrenci Yaşamına İlişkin Diğer Hizmetler
Açıklama	Üniversitemiz öğrencilerine yönelik staj, iş başında eğitim ve kariyer planlaması çalışmaları bu faaliyet altında yapılacaktır.

EKONOMİK KOD	2022 Bütçe	2022 Harcama (Haziran)	2023 Bütçe	2024 Tahmin	2025 Tahmin
<i>Personel Giderleri</i>	1.218.000	242.194	2.887.000	3.424.000	3.898.000
<i>Sosyal Güvenlik Kurumuna Devlet Primi Giderleri</i>	332.000	37.231	778.000	929.000	1.074.000
<i>Mal ve Hizmet Alım Giderleri</i>	262.000	197.061	543.000	640.000	709.000
<i>Faiz Giderleri</i>					
<i>Cari Transferler</i>					
<i>Sermaye Giderleri</i>					
<i>Sermaye Transferleri</i>					
<i>Borç Verme</i>					
BÜTÇE İÇİ TOPLAM KAYNAK	1.812.000	476.485	4.208.000	4.993.000	5.681.000
<i>Döner Sermaye</i>					
<i>Özel Hesap</i>					
<i>Diğer Bütçe Dışı Kaynak</i>					
BÜTÇE DIŞI TOPLAM KAYNAK					
FAALİYET MALİYETİ TOPLAMI	1.812.000	476.485	4.208.000	4.993.000	5.681.000

FAALİYET MALİYETLERİ TABLOSU

İdare Adı	YALOVA ÜNİVERSİTESİ
Program Adı	YÜKSEKÖĞRETİM
Alt Program Adı	YÜKSEKÖĞRETİMDE ÖĞRENCİ YAŞAMI
Alt Program Hedefi	Yükseköğretim öğrencilerine sunulan beslenme ve barınma hizmetlerinin kalitesinin artırılması; öğrencilerin kişisel ve sosyal gelişimi desteklenerek yaşam kalitesinin yükseltilmesi
Faaliyet Adı	Yükseköğretimde Sağlık Hizmetleri
Açıklama	Üniversitemiz personel ve öğrencilerine sağlık alanındaki sosyal imkanların etkin şekilde sunulması sağlanacaktır.

EKONOMİK KOD	2022 Bütçe	2022 Harcama (Haziran)	2023 Bütçe	2024 Tahmin	2025 Tahmin
<i>Personel Giderleri</i>					
<i>Sosyal Güvenlik Kurumuna Devlet Primi Giderleri</i>					
<i>Mal ve Hizmet Alım Giderleri</i>	14.000	29.585	30.000	35.000	39.000
<i>Faiz Giderleri</i>					
<i>Cari Transferler</i>					
<i>Sermaye Giderleri</i>					
<i>Sermaye Transferleri</i>					
<i>Borç Verme</i>					
BÜTÇE İÇİ TOPLAM KAYNAK	14.000	29.585	30.000	35.000	39.000
<i>Döner Sermaye</i>					
<i>Özel Hesap</i>					
<i>Diğer Bütçe Dışı Kaynak</i>					
BÜTÇE DIŞI TOPLAM KAYNAK					
FAALİYET MALİYETİ TOPLAMI	14.000	29.585	30.000	35.000	39.000

FAALİYET MALİYETLERİ TABLOSU

İdare Adı	YALOVA ÜNİVERSİTESİ
Program Adı	YÖNETİM VE DESTEK PROGRAMI
Alt Program Adı	TEFTİŞ, DENETİM VE DANIŞMANLIK HİZMETLERİ
Alt Program Hedefi	
Faaliyet Adı	Hukuki Danışmanlık ve Muhakemat Hizmetleri
Açıklama	124 Sayılı Yükseköğretim Üst Kuruluşları İle Yükseköğretim Kurumlarının İdari Teşkilatı Hakkında Kanun Hükmünde Kararname kapsamında Üniversitenin öğrencileri, diğer kişi ve kurumlarla olan anlaşmazlık ve uyuşmazlıklarında adli ve idari mercilerde üniversitenin haklarını savunmak, Üniversitenin tasarruflarının yürürlükteki kanunlara uygun olarak icrasında, idareye yardımcı olmak ve verilecek benzeri diğer görevleri yerine getirmek şeklindeki iş, işlem ve süreçlere yönelik giderleri bu faaliyet altında izlenecektir.

EKONOMİK KOD	2022 Bütçe	2022 Harcama (Haziran)	2023 Bütçe	2024 Tahmin	2025 Tahmin
<i>Personel Giderleri</i>	596.000	265.343	1.212.000	1.464.000	1.685.000
<i>Sosyal Güvenlik Kurumuna Devlet Primi Giderleri</i>	72.000	34.300	163.000	195.000	225.000
<i>Mal ve Hizmet Alım Giderleri</i>	8.000	20.992	15.000	18.000	20.000
<i>Faiz Giderleri</i>					
<i>Cari Transferler</i>					
<i>Sermaye Giderleri</i>					
<i>Sermaye Transferleri</i>					
<i>Borç Verme</i>					
BÜTÇE İÇİ TOPLAM KAYNAK	676.000	320.635	1.390.000	1.677.000	1.930.000
<i>Döner Sermaye</i>					
<i>Özel Hesap</i>					
<i>Diğer Bütçe Dışı Kaynak</i>					
BÜTÇE DIŞI TOPLAM KAYNAK					
FAALİYET MALİYETİ TOPLAMI	676.000	320.635	1.390.000	1.677.000	1.930.000

FAALİYET MALİYETLERİ TABLOSU

İdare Adı	YALOVA ÜNİVERSİTESİ
Program Adı	YÖNETİM VE DESTEK PROGRAMI
Alt Program Adı	TEFTİŞ, DENETİM VE DANIŞMANLIK HİZMETLERİ
Alt Program Hedefi	
Faaliyet Adı	İç Denetim
Açıklama	5018 Sayılı Kamu Malî Yönetimi ve Kontrol Kanunu kapsamında idarelerin yönetim ve kontrol yapılarının risk analizleri doğrultusunda değerlendirilmesi, kaynakların etkili, ekonomik ve verimli kullanılıp kullanılmadığı hususunda incelemeler yapılması ve önerilerde bulunulması, harcamaların ve mali işlemlerin mevzuat ve üst politika belgelerine uygunluğu ile mali yönetim ve kontrol süreçlerinin denetlenmesi ve raporlanması gibi iş, işlem ve süreçlere yönelik giderleri bu faaliyet altında izlenecektir.

EKONOMİK KOD	2022 Bütçe	2022 Harcama (Haziran)	2023 Bütçe	2024 Tahmin	2025 Tahmin
<i>Personel Giderleri</i>	183.000	194.310	370.000	444.000	511.000
<i>Sosyal Güvenlik Kurumuna Devlet Primi Giderleri</i>	12.000	28.193	27.000	33.000	37.000
<i>Mal ve Hizmet Alım Giderleri</i>					
<i>Faiz Giderleri</i>					
<i>Cari Transferler</i>					
<i>Sermaye Giderleri</i>					
<i>Sermaye Transferleri</i>					
<i>Borç Verme</i>					
BÜTÇE İÇİ TOPLAM KAYNAK	195.000	222.503	397.000	477.000	548.000
<i>Döner Sermaye</i>					
<i>Özel Hesap</i>					
<i>Diğer Bütçe Dışı Kaynak</i>					
BÜTÇE DIŞI TOPLAM KAYNAK					
FAALİYET MALİYETİ TOPLAMI	195.000	222.503	397.000	477.000	548.000

FAALİYET MALİYETLERİ TABLOSU

İdare Adı YALOVA ÜNİVERSİTESİ

Program Adı YÖNETİM VE DESTEK PROGRAMI

Alt Program Adı ÜST YÖNETİM, İDARİ VE MALİ HİZMETLER

Alt Program Hedefi

Faaliyet Adı Bilgi Teknolojilerine Yönelik Faaliyetler

Açıklama

124 Sayılı Yükseköğretim Üst Kuruluşları ile Yükseköğretim Kurumlarının İdari Teşkilatı Hakkında Kanun Hükmünde Kararname kapsamında idarelerin bilgi işlem sistemlerinin işletilmesi ve geliştirilmesi ile teknolojik kapasitelerinin artırılmasına yönelik iş, işlem ve süreçlere ilişkin giderleri bu faaliyet altında izlenecektir.

EKONOMİK KOD	2022 Bütçe	2022 Harcama (Haziran)	2023 Bütçe	2024 Tahmin	2025 Tahmin
<i>Personel Giderleri</i>	1.132.000	579.024	2.303.000	2.778.000	3.199.000
<i>Sosyal Güvenlik Kurumuna Devlet Primi Giderleri</i>	136.000	85.650	305.000	368.000	424.000
<i>Mal ve Hizmet Alım Giderleri</i>	13.000	6.066	330.000	390.000	431.000
<i>Faiz Giderleri</i>					
<i>Cari Transferler</i>					
<i>Sermaye Giderleri</i>					
<i>Sermaye Transferleri</i>					
<i>Borç Verme</i>					
BÜTÇE İÇİ TOPLAM KAYNAK	1.281.000	670.739	2.938.000	3.536.000	4.054.000
<i>Döner Sermaye</i>					
<i>Özel Hesap</i>					
<i>Diğer Bütçe Dışı Kaynak</i>					
BÜTÇE DIŞI TOPLAM KAYNAK					
FAALİYET MALİYETİ TOPLAMI	1.281.000	670.739	2.938.000	3.536.000	4.054.000

FAALİYET MALİYETLERİ TABLOSU

İdare Adı	YALOVA ÜNİVERSİTESİ
Program Adı	YÖNETİM VE DESTEK PROGRAMI
Alt Program Adı	ÜST YÖNETİM, İDARİ VE MALİ HİZMETLER
Alt Program Hedefi	
Faaliyet Adı	Diğer Destek Hizmetleri
Açıklama	İdarelerin tüm programlarına hizmet etmekle birlikte öteki faaliyetler kapsamına girmeyen diğer destek hizmeti niteliğindeki iş, işlem ve süreçlere yönelik giderleri bu faaliyet altında izlenecektir.

EKONOMİK KOD	2022 Bütçe	2022 Harcama (Haziran)	2023 Bütçe	2024 Tahmin	2025 Tahmin
<i>Personel Giderleri</i>					
<i>Sosyal Güvenlik Kurumuna Devlet Primi Giderleri</i>					
<i>Mal ve Hizmet Alım Giderleri</i>	1.000		2.000	2.000	3.000
<i>Faiz Giderleri</i>					
<i>Cari Transferler</i>					
<i>Sermaye Giderleri</i>					
<i>Sermaye Transferleri</i>					
<i>Borç Verme</i>					
BÜTÇE İÇİ TOPLAM KAYNAK	1.000		2.000	2.000	3.000
<i>Döner Sermaye</i>					
<i>Özel Hesap</i>					
<i>Diğer Bütçe Dışı Kaynak</i>					
BÜTÇE DIŞI TOPLAM KAYNAK					
FAALİYET MALİYETİ TOPLAMI	1.000		2.000	2.000	3.000

FAALİYET MALİYETLERİ TABLOSU

İdare Adı	YALOVA ÜNİVERSİTESİ
Program Adı	YÖNETİM VE DESTEK PROGRAMI
Alt Program Adı	ÜST YÖNETİM, İDARİ VE MALİ HİZMETLER
Alt Program Hedefi	
Faaliyet Adı	Genel Destek Hizmetleri

Açıklama

İdarelerin tüm programlarına hizmet eder nitelikte olan temizlik, güvenlik, aydınlatma, ısıtma, onarım, taşıma ve benzeri mal ve hizmetlerin temini; fiziki çalışma ortamlarının düzenlenmesi, genel evrak ve arşiv hizmetlerinin yürütülmesi, sivil savunma ve seferberlik hizmetlerinin planlanması ve yürütülmesi gibi iş, işlem ve süreçlere yönelik giderleri bu faaliyet altında izlenecektir.

EKONOMİK KOD	2022 Bütçe	2022 Harcama (Haziran)	2023 Bütçe	2024 Tahmin	2025 Tahmin
<i>Personel Giderleri</i>	9.657.000	4.535.854	19.736.000	23.818.000	27.418.000
<i>Sosyal Güvenlik Kurumuna Devlet Primi Giderleri</i>	975.000	598.404	2.374.000	2.866.000	3.299.000
<i>Mal ve Hizmet Alım Giderleri</i>	25.000	611	78.000	92.000	102.000
<i>Faiz Giderleri</i>					
<i>Cari Transferler</i>					
<i>Sermaye Giderleri</i>					
<i>Sermaye Transferleri</i>					
<i>Borç Verme</i>					
BÜTÇE İÇİ TOPLAM KAYNAK	10.657.000	5.134.868	22.188.000	26.776.000	30.819.000
<i>Döner Sermaye</i>					
<i>Özel Hesap</i>					
<i>Diğer Bütçe Dışı Kaynak</i>					
BÜTÇE DIŞI TOPLAM KAYNAK					
FAALİYET MALİYETİ TOPLAMI	10.657.000	5.134.868	22.188.000	26.776.000	30.819.000

FAALİYET MALİYETLERİ TABLOSU

İdare Adı	YALOVA ÜNİVERSİTESİ
Program Adı	YÖNETİM VE DESTEK PROGRAMI
Alt Program Adı	ÜST YÖNETİM, İDARİ VE MALİ HİZMETLER
Alt Program Hedefi	
Faaliyet Adı	İnşaat ve Yapı İşlerinin Yürütülmesi
Açıklama	Hazine adına kayıtlı olup idarelere tahsis edilen veya idareler adına kayıtlı olan taşınmazlara ilişkin her türlü yapım, kiralama, satım, işletme, bakım onarım ve benzeri iş, işlem ve süreçlerin yürütülmesine yönelik giderler bu faaliyet altında izlenecektir.

EKONOMİK KOD	2022 Bütçe	2022 Harcama (Haziran)	2023 Bütçe	2024 Tahmin	2025 Tahmin
<i>Personel Giderleri</i>	5.656.000	2.409.004	11.515.000	13.896.000	15.996.000
<i>Sosyal Güvenlik Kurumuna Devlet Primi Giderleri</i>	634.000	369.150	1.418.000	1.711.000	1.969.000
<i>Mal ve Hizmet Alım Giderleri</i>	52.000	23.482	111.000	132.000	146.000
<i>Faiz Giderleri</i>					
<i>Cari Transferler</i>					
<i>Sermaye Giderleri</i>					
<i>Sermaye Transferleri</i>					
<i>Borç Verme</i>					
BÜTÇE İÇİ TOPLAM KAYNAK	6.342.000	2.801.636	13.044.000	15.739.000	18.111.000
<i>Döner Sermaye</i>					
<i>Özel Hesap</i>					
<i>Diğer Bütçe Dışı Kaynak</i>					
BÜTÇE DIŞI TOPLAM KAYNAK					
FAALİYET MALİYETİ TOPLAMI	6.342.000	2.801.636	13.044.000	15.739.000	18.111.000

FAALİYET MALİYETLERİ TABLOSU

İdare Adı	YALOVA ÜNİVERSİTESİ
Program Adı	YÖNETİM VE DESTEK PROGRAMI
Alt Program Adı	ÜST YÖNETİM, İDARİ VE MALİ HİZMETLER
Alt Program Hedefi	
Faaliyet Adı	İnsan Kaynakları Yönetimine İlişkin Faaliyetler
Açıklama	İdarelerin personel planlamasının yapılması; personel atama, nakil, terfi, emeklilik ve benzeri özlük işlemlerinin yürütülmesi; insan kaynağı kapasitesinin artırılmasına yönelik eğitimlerin planlanması ve düzenlenmesi gibi iş, işlem ve süreçlere yönelik giderleri bu faaliyet altında izlenecektir.

EKONOMİK KOD	2022 Bütçe	2022 Harcama (Haziran)	2023 Bütçe	2024 Tahmin	2025 Tahmin
Personel Giderleri	2.312.000	754.977	4.699.000	5.670.000	6.528.000
Sosyal Güvenlik Kurumuna Devlet Primi Giderleri	287.000	111.601	642.000	775.000	892.000
Mal ve Hizmet Alım Giderleri	15.000	26.154	34.000	40.000	45.000
Faiz Giderleri					
Cari Transferler	3.397.000	3.359.814	8.181.000	9.743.000	10.813.000
Sermaye Giderleri					
Sermaye Transferleri					
Borç Verme					
BÜTÇE İÇİ TOPLAM KAYNAK	6.011.000	4.252.545	13.556.000	16.228.000	18.278.000
Döner Sermaye					
Özel Hesap					
Diğer Bütçe Dışı Kaynak					
BÜTÇE DIŞI TOPLAM KAYNAK					
FAALİYET MALİYETİ TOPLAMI	6.011.000	4.252.545	13.556.000	16.228.000	18.278.000

FAALİYET MALİYETLERİ TABLOSU

İdare Adı	YALOVA ÜNİVERSİTESİ
Program Adı	YÖNETİM VE DESTEK PROGRAMI
Alt Program Adı	ÜST YÖNETİM, İDARİ VE MALİ HİZMETLER
Alt Program Hedefi	
Faaliyet Adı	Özel Kalem Hizmetleri
Açıklama	Üst yönetimin çalışma programının düzenlenmesi ile resmi ve özel yazışmalar, protokol, tören, ziyaret, davet, karşılama, ağırlama gibi hizmetlerin yürütülmesi amacıyla gerçekleştirilen iş, işlem ve süreçlere yönelik giderler bu faaliyet altında izlenecektir.

EKONOMİK KOD	2022 Bütçe	2022 Harcama (Haziran)	2023 Bütçe	2024 Tahmin	2025 Tahmin
<i>Personel Giderleri</i>	2.035.000	502.357	4.437.000	5.356.000	6.165.000
<i>Sosyal Güvenlik Kurumuna Devlet Primi Giderleri</i>	338.000	95.518	499.000	603.000	694.000
<i>Mal ve Hizmet Alım Giderleri</i>	46.000	23.467	139.000	164.000	181.000
<i>Faiz Giderleri</i>					
<i>Cari Transferler</i>					
<i>Sermaye Giderleri</i>					
<i>Sermaye Transferleri</i>					
<i>Borç Verme</i>					
BÜTÇE İÇİ TOPLAM KAYNAK	2.419.000	621.342	5.075.000	6.123.000	7.040.000
<i>Döner Sermaye</i>					
<i>Özel Hesap</i>					
<i>Diğer Bütçe Dışı Kaynak</i>					
BÜTÇE DIŞI TOPLAM KAYNAK					
FAALİYET MALİYETİ TOPLAMI	2.419.000	621.342	5.075.000	6.123.000	7.040.000

FAALİYET MALİYETLERİ TABLOSU

İdare Adı	YALOVA ÜNİVERSİTESİ
Program Adı	YÖNETİM VE DESTEK PROGRAMI
Alt Program Adı	ÜST YÖNETİM, İDARİ VE MALİ HİZMETLER
Alt Program Hedefi	
Faaliyet Adı	Strateji Geliştirme ve Mali Hizmetler
Açıklama	İdareler tarafından yürütülen ve idarelerin tüm programlarına hizmet eder nitelikte olan mali yönetim ve kontrole ilişkin iş, işlem ve süreçlere yönelik giderler bu faaliyet altında izlenecektir.

EKONOMİK KOD	2022 Bütçe	2022 Harcama (Haziran)	2023 Bütçe	2024 Tahmin	2025 Tahmin
<i>Personel Giderleri</i>	2.140.000	823.381	4.357.000	5.258.000	6.053.000
<i>Sosyal Güvenlik Kurumuna Devlet Primi Giderleri</i>	230.000	122.649	513.000	619.000	713.000
<i>Mal ve Hizmet Alım Giderleri</i>	24.000	3.616	55.000	65.000	72.000
<i>Faiz Giderleri</i>					
<i>Cari Transferler</i>					
<i>Sermaye Giderleri</i>					
<i>Sermaye Transferleri</i>					
<i>Borç Verme</i>					
BÜTÇE İÇİ TOPLAM KAYNAK	2.394.000	949.646	4.925.000	5.942.000	6.838.000
<i>Döner Sermaye</i>					
<i>Özel Hesap</i>					
<i>Diğer Bütçe Dışı Kaynak</i>					
BÜTÇE DIŞI TOPLAM KAYNAK					
FAALİYET MALİYETİ TOPLAMI	2.394.000	949.646	4.925.000	5.942.000	6.838.000

FAALİYET MALİYETLERİ TABLOSU

İdare Adı	YALOVA ÜNİVERSİTESİ
Program Adı	YÖNETİM VE DESTEK PROGRAMI
Alt Program Adı	ÜST YÖNETİM, İDARİ VE MALİ HİZMETLER
Alt Program Hedefi	
Faaliyet Adı	Taşınmaz Mal Gelirleriyle Yürütülecek Hizmetler
Açıklama	Üniversitemiz taşınmaz mallarından elde edilen gelirlerle söz konusu taşınmazların bakım ve onarım giderleri yapılacaktır.

EKONOMİK KOD	2022 Bütçe	2022 Harcama (Haziran)	2023 Bütçe	2024 Tahmin	2025 Tahmin
<i>Personel Giderleri</i>					
<i>Sosyal Güvenlik Kurumuna Devlet Primi Giderleri</i>					
<i>Mal ve Hizmet Alım Giderleri</i>	14.000		29.000	34.000	38.000
<i>Faiz Giderleri</i>					
<i>Cari Transferler</i>					
<i>Sermaye Giderleri</i>					
<i>Sermaye Transferleri</i>					
<i>Borç Verme</i>					
BÜTÇE İÇİ TOPLAM KAYNAK	14.000		29.000	34.000	38.000
<i>Döner Sermaye</i>					
<i>Özel Hesap</i>					
<i>Diğer Bütçe Dışı Kaynak</i>					
BÜTÇE DIŞI TOPLAM KAYNAK					
FAALİYET MALİYETİ TOPLAMI	14.000		29.000	34.000	38.000

FAALİYET MALİYETLERİ TABLOSU

İdare Adı	YALOVA ÜNİVERSİTESİ
Program Adı	YÖNETİM VE DESTEK PROGRAMI
Alt Program Adı	ÜST YÖNETİM, İDARİ VE MALİ HİZMETLER
Alt Program Hedefi	
Faaliyet Adı	Yükseköğretimde Öğrencilere Yönelik İdari Hizmetler
Açıklama	Sağlık, Kültür ve Spor Daire Başkanlığı ile Öğrenci İşleri Daire Başkanlığına ait idari giderlerin takibi yapılacaktır.

EKONOMİK KOD	2022 Bütçe	2022 Harcama (Haziran)	2023 Bütçe	2024 Tahmin	2025 Tahmin
<i>Personel Giderleri</i>	4.172.000	1.750.209	8.483.000	10.236.000	11.786.000
<i>Sosyal Güvenlik Kurumuna Devlet Primi Giderleri</i>	475.000	281.830	1.065.000	1.285.000	1.478.000
<i>Mal ve Hizmet Alım Giderleri</i>	25.000	5.776	58.000	68.000	76.000
<i>Faiz Giderleri</i>					
<i>Cari Transferler</i>					
<i>Sermaye Giderleri</i>					
<i>Sermaye Transferleri</i>					
<i>Borç Verme</i>					
BÜTÇE İÇİ TOPLAM KAYNAK	4.672.000	2.037.815	9.606.000	11.589.000	13.340.000
<i>Döner Sermaye</i>					
<i>Özel Hesap</i>					
<i>Diğer Bütçe Dışı Kaynak</i>					
BÜTÇE DIŞI TOPLAM KAYNAK					
FAALİYET MALİYETİ TOPLAMI	4.672.000	2.037.815	9.606.000	11.589.000	13.340.000



D. İDARENİN TOPLAM KAYNAK İHTİYACI

FAALİYETLER DÜZEYİNDE YALOVA ÜNİVERSİTESİ PERFORMANS PROGRAMI MALİYETİ

PROGRAM SINIFLANDIRMASI	2023			2024			2025		
	BÜTÇE İÇİ	BÜTÇE DIŞI	TOPLAM	BÜTÇE İÇİ	BÜTÇE DIŞI	TOPLAM	BÜTÇE İÇİ	BÜTÇE DIŞI	TOPLAM
ARAŞTIRMA, GELİŞTİRME VE YENİLİK	588.000	8.219.600	8.807.600	693.000	9.106.060	9.799.060	770.000	9.966.666	10.736.666
ARAŞTIRMA ALTYAPILARI	330.000	0	330.000	389.000	0	389.000	432.000	0	432.000
<i>Yükseköğretim Kurumları Araştırma Altyapısı Kurulması ve Geliştirilmesi</i>	330.000	0	330.000	389.000	0	389.000	432.000	0	432.000
YÜKSEKÖĞRETİMDE BİLİMSEL ARAŞTIRMA VE GELİŞTİRME	258.000	8.219.600	8.477.600	304.000	9.106.060	9.410.060	338.000	9.966.666	10.304.666
<i>Yükseköğretim Kurumlarının Bilimsel Araştırma Projeleri</i>	258.000	8.219.600	8.477.600	304.000	9.106.060	9.410.060	338.000	9.966.666	10.304.666
HAYAT BOYU ÖĞRENME	0	1.320.000	1.320.000	0	1.482.000	1.482.000	0	1.630.200	1.630.200
YÜKSEKÖĞRETİM KURUMLARI SÜREKLİ EĞİTİM FAALİYETLERİ	0	1.320.000	1.320.000	0	1.482.000	1.482.000	0	1.630.200	1.630.200
<i>Toplum Hizmetine Sunulan Eğitim Programları, Kurs ve Seminerler</i>	0	1.320.000	1.320.000	0	1.482.000	1.482.000	0	1.630.200	1.630.200
YÜKSEKÖĞRETİM	337.835.000	2.562.000	340.397.000	409.264.000	2.745.000	412.009.000	470.610.000	3.019.500	473.629.500
ÖN LİSANS EĞİTİMİ, LİSANS EĞİTİMİ VE LİSANSÜSTÜ EĞİTİM	331.024.000	2.562.000	333.586.000	401.203.000	2.745.000	403.948.000	461.531.000	3.019.500	464.550.500



Doktora ve Tıpta Uzmanlık Eğitimi	9.000	0	9.000	12.000	0	12.000	12.000	0	12.000
Yükseköğretim Kurumları Bilgi ve Kültürel Kaynaklar ile Sportif Altyapının Geliştirilmesi Hizmetleri	2.967.000	0	2.967.000	3.582.000	0	3.582.000	4.124.000	0	4.124.000
Yükseköğretim Kurumları Birinci Öğretim	325.695.000	0	325.695.000	394.831.000	0	394.831.000	454.302.000	0	454.302.000
Yükseköğretim Kurumları İkinci Öğretim	1.627.000	0	1.627.000	1.917.000	0	1.917.000	2.130.000	0	2.130.000
Yükseköğretim Kurumları Tezsiz Yüksek Lisans	243.000	0	243.000	291.000	0	291.000	333.000	0	333.000
Yükseköğretim Kurumları Uluslararası Ortak Eğitim ve Öğretim Programı	200.000	2.562.000	2.762.000	237.000	2.745.000	2.982.000	260.000	3.019.500	3.279.500
Yükseköğretim Kurumları Yaz Okulları	283.000	0	283.000	333.000	0	333.000	370.000	0	370.000
YÜKSEKÖĞRETİMDE ÖĞRENCİ YAŞAMI	6.811.000	0	6.811.000	8.061.000	0	8.061.000	9.079.000	0	9.079.000
Yükseköğretimde Beslenme Hizmetleri	1.990.000	0	1.990.000	2.347.000	0	2.347.000	2.599.000	0	2.599.000
Yükseköğretimde Kültür ve Spor Hizmetleri	583.000	0	583.000	686.000	0	686.000	760.000	0	760.000
Yükseköğretimde Öğrenci Yaşamına İlişkin Diğer Hizmetler	4.208.000	0	4.208.000	4.993.000	0	4.993.000	5.681.000	0	5.681.000
Yükseköğretimde Sağlık Hizmetleri	30.000	0	30.000	35.000	0	35.000	39.000	0	39.000
YÖNETİM VE DESTEK PROGRAMI	73.150.000	0	73.150.000	88.123.000	0	88.123.000	100.999.000	0	100.999.000
TEFTİŞ, DENETİM VE DANIŞMANLIK HİZMETLERİ	1.787.000	0	1.787.000	2.154.000	0	2.154.000	2.478.000	0	2.478.000
Hukuki Danışmanlık ve Muhakemat Hizmetleri	1.390.000	0	1.390.000	1.677.000	0	1.677.000	1.930.000	0	1.930.000
İç Denetim	397.000	0	397.000	477.000	0	477.000	548.000	0	548.000



ÜST YÖNETİM, İDARİ VE MALİ HİZMETLER	71.363.000	0	71.363.000	85.969.000	0	85.969.000	98.521.000	0	98.521.000
<i>Bilgi Teknolojilerine Yönelik Faaliyetler</i>	2.938.000	0	2.938.000	3.536.000	0	3.536.000	4.054.000	0	4.054.000
<i>Diğer Destek Hizmetleri</i>	2.000	0	2.000	2.000	0	2.000	3.000	0	3.000
<i>Genel Destek Hizmetleri</i>	22.188.000	0	22.188.000	26.776.000	0	26.776.000	30.819.000	0	30.819.000
<i>İnşaat ve Yapı İşlerinin Yürütülmesi</i>	13.044.000	0	13.044.000	15.739.000	0	15.739.000	18.111.000	0	18.111.000
<i>İnsan Kaynakları Yönetimine İlişkin Faaliyetler</i>	13.556.000	0	13.556.000	16.228.000	0	16.228.000	18.278.000	0	18.278.000
<i>Özel Kalem Hizmetleri</i>	5.075.000	0	5.075.000	6.123.000	0	6.123.000	7.040.000	0	7.040.000
<i>Strateji Geliştirme ve Mali Hizmetler</i>	4.925.000	0	4.925.000	5.942.000	0	5.942.000	6.838.000	0	6.838.000
<i>Taşınmaz Mal Gelirleriyle Yürütülecek Hizmetler</i>	29.000	0	29.000	34.000	0	34.000	38.000	0	38.000
<i>Yükseköğretimde Öğrencilere Yönelik İdari Hizmetler</i>	9.606.000	0	9.606.000	11.589.000	0	11.589.000	13.340.000	0	13.340.000
GENEL TOPLAM	411.573.000	12.101.600	423.674.600	498.080.000	13.333.060	511.413.060	572.379.000	14.616.366	586.995.366



EKONOMİK SINIFLANDIRMA DÜZEYİNDE YALOVA ÜNİVERSİTESİ PERFORMANS PROGRAMI MALİYETİ

EKONOMİK KOD	2023				2024				2025			
	HİZMET PROGRAMLARI TOPLAM	YÖNETİM VE DESTEK PROGRAMI	PROGRAM DIŞI GİDERLER	TOPLAM	HİZMET PROGRAMLARI TOPLAM	YÖNETİM VE DESTEK PROGRAMI	PROGRAM DIŞI GİDERLER	TOPLAM	HİZMET PROGRAMLARI TOPLAM	YÖNETİM VE DESTEK PROGRAMI	PROGRAM DIŞI GİDERLER	TOPLAM
<i>Personel Giderleri</i>	205.853.000	57.112.000		262.965.000	248.121.000	68.920.000		317.041.000	285.589.000	79.341.000		364.930.000
<i>Sosyal Güvenlik Kurumuna Devlet Primi Giderleri</i>	30.064.000	7.006.000		37.070.000	36.226.000	8.455.000		44.681.000	41.705.000	9.731.000		51.436.000
<i>Mal ve Hizmet Alım Giderleri</i>	38.514.000	851.000		39.365.000	45.422.000	1.005.000		46.427.000	50.305.000	1.114.000		51.419.000
<i>Faiz Giderleri</i>				0				0				0
<i>Cari Transferler</i>	1.372.000	8.181.000		9.553.000	1.634.000	9.743.000		11.377.000	1.814.000	10.813.000		12.627.000
<i>Sermaye Giderleri</i>	62.620.000			62.620.000	78.554.000			78.554.000	91.967.000			91.967.000
<i>Sermaye Transferleri</i>				0				0				0



Borç Verme				0				0				0
Yedek Ödenekler				0				0				0
BÜTÇE İÇİ TOPLAM KAYNAK	338.423.000	73.150.000	0	411.573.000	409.957.000	88.123.000	0	498.080.000	471.380.000	100.999.000	0	572.379.000
Döner Sermaye	6.914.600			6.914.600	7.606.060			7.606.060	8.366.666			8.366.666
Özel Hesap	5.187.000			5.187.000	5.727.000			5.727.000	6.249.700			6.249.700
Diğer Bütçe Dışı Kaynak				0				0				0
BÜTÇE DIŞI TOPLAM KAYNAK	12.101.600	0	0	12.101.600	13.333.060	0	0	13.333.060	14.616.366	0	0	14.616.366
GENEL TOPLAM	350.524.600	73.150.000	0	423.674.600	423.290.060	88.123.000	0	511.413.060	485.996.366	100.999.000	0	586.995.366

E. DİĞER HUSUSLAR

Tablo 22. Faaliyetlerden Sorumlu Harcama Birimleri

FAALİYETLERDEN SORUMLU HARCAMA BİRİMLERİ

İdare Adı YALOVA ÜNİVERSİTESİ

Yıl 2023

PROGRAM	ALT PROGRAM	FAALİYET	SORUMLU HARCAMA BİRİMİ
ARAŞTIRMA, GELİŞTİRME VE YENİLİK	ARAŞTIRMA ALTYAPILARI	Yükseköğretim Kurumları Araştırma Altyapısı Kurulması ve Geliştirilmesi	ÖZEL KALEM (REKTÖRLÜK)
	YÜKSEKÖĞRETİMDE BİLİMSEL ARAŞTIRMA VE GELİŞTİRME	Yükseköğretim Kurumlarının Bilimsel Araştırma Projeleri	ÖZEL KALEM (REKTÖRLÜK)
YÜKSEKÖĞRETİM	ÖN LİSANS EĞİTİMİ, LİSANS EĞİTİMİ VE LİSANSÜSTÜ EĞİTİM	Doktora ve Tıpta Uzmanlık Eğitimi	İDARİ VE MALİ İŞLER DAİRE BAŞKANLIĞI
		Yükseköğretim Kurumları Bilgi ve Kültürel Kaynaklar ile Sportif Altyapının Geliştirilmesi Hizmetleri	KÜTÜPHANE VE DOKÜMANTASYON DAİRE BAŞKANLIĞI
		Yükseköğretim Kurumları Birinci Öğretim	ÖZEL KALEM (REKTÖRLÜK), ÖZEL KALEM (GENEL SEKRETERLİK), İDARİ VE MALİ İŞLER DAİRE BAŞKANLIĞI, SAĞLIK, KÜLTÜR VE SPOR DAİRE BAŞKANLIĞI, BİLGİ İŞLEM DAİRE BAŞKANLIĞI, YAPI İŞLERİ VE TEKNİK DAİRE BAŞKANLIĞI, TERMAL MESLEK YÜKSEKOKULU, MÜHENDİSLİK FAKÜLTESİ, YALOVA MESLEK YÜKSEKOKULU, MESLEK YÜKSEKOKULU, ALTINOVA MESLEK YÜKSEKOKULU, HUKUK FAKÜLTESİ, YALOVA İKTİSADİ VE İDARİ BİLİMLER FAKÜLTESİ, SANAT VE TASARIM FAKÜLTESİ, İSLAMİ İLİMLER FAKÜLTESİ, YABANCI DİLLER YÜKSEKOKULU, ÇINARCIK MESLEK YÜKSEKOKULU, SAĞLIK BİLİMLERİ FAKÜLTESİ, SPOR BİLİMLERİ FAKÜLTESİ, İNSAN VE TOPLUM BİLİMLERİ

			FAKÜLTESİ, TIP FAKÜLTESİ, LİSANSÜSTÜ EĞİTİM ENSTİTÜSÜ
		Yükseköğretim Kurumları İkinci Öğretim	İDARİ VE MALİ İŞLER DAİRE BAŞKANLIĞI, YALOVA MESLEK YÜKSEKOKULU, YALOVA İKTİSADİ VE İDARİ BİLİMLER FAKÜLTESİ, ÇINARCIK MESLEK YÜKSEKOKULU, İNSAN VE TOPLUM BİLİMLERİ FAKÜLTESİ
		Yükseköğretim Kurumları Tezsiz Yüksek Lisans	LİSANSÜSTÜ EĞİTİM ENSTİTÜSÜ
		Yükseköğretim Kurumları Uluslararası Ortak Eğitim ve Öğretim Programı	YALOVA İKTİSADİ VE İDARİ BİLİMLER FAKÜLTESİ
		Yükseköğretim Kurumları Yaz Okulları	İDARİ VE MALİ İŞLER DAİRE BAŞKANLIĞI, YALOVA MESLEK YÜKSEKOKULU, HUKUK FAKÜLTESİ, YALOVA İKTİSADİ VE İDARİ BİLİMLER FAKÜLTESİ, YABANCI DİLLER YÜKSEKOKULU, ÇINARCIK MESLEK YÜKSEKOKULU
	YÜKSEKÖĞRETİMDE ÖĞRENCİ YAŞAMI	Yükseköğretimde Beslenme Hizmetleri	SAĞLIK, KÜLTÜR VE SPOR DAİRE BAŞKANLIĞI
		Yükseköğretimde Kültür ve Spor Hizmetleri	SAĞLIK, KÜLTÜR VE SPOR DAİRE BAŞKANLIĞI

		Yükseköğretimde Öğrenci Yaşamına İlişkin Diğer Hizmetler	ÖZEL KALEM (REKTÖRLÜK), ÖZEL KALEM (GENEL SEKRETERLİK), SAĞLIK, KÜLTÜR VE SPOR DAİRE BAŞKANLIĞI, TERMAL MESLEK YÜKSEKOKULU, MÜHENDİSLİK FAKÜLTESİ, YALOVA MESLEK YÜKSEKOKULU, MESLEK YÜKSEKOKULU, ALTINOVA MESLEK YÜKSEKOKULU, HUKUK FAKÜLTESİ, YALOVA İKTİSADİ VE İDARİ BİLİMLER FAKÜLTESİ, SANAT VE TASARIM FAKÜLTESİ, ÇINARCİK MESLEK YÜKSEKOKULU, SAĞLIK BİLİMLERİ FAKÜLTESİ
		Yükseköğretimde Sağlık Hizmetleri	SAĞLIK, KÜLTÜR VE SPOR DAİRE BAŞKANLIĞI
YÖNETİM VE DESTEK PROGRAMI	TEFTİŞ, DENETİM VE DANIŞMANLIK HİZMETLERİ	Hukuki Danışmanlık ve Muhakemat Hizmetleri	HUKUK MÜŞAVİRLİĞİ
		İç Denetim	ÖZEL KALEM (REKTÖRLÜK)
	ÜST YÖNETİM, İDARİ VE MALİ HİZMETLER	Bilgi Teknolojilerine Yönelik Faaliyetler	BİLGİ İŞLEM DAİRE BAŞKANLIĞI
		Diğer Destek Hizmetleri	İDARİ VE MALİ İŞLER DAİRE BAŞKANLIĞI
		Genel Destek Hizmetleri	ÖZEL KALEM (GENEL SEKRETERLİK), İDARİ VE MALİ İŞLER DAİRE BAŞKANLIĞI
		İnsan Kaynakları Yönetimine İlişkin Faaliyetler	PERSONEL DAİRE BAŞKANLIĞI
		İnşaat ve Yapı İşlerinin Yürütülmesi	YAPI İŞLERİ VE TEKNİK DAİRE BAŞKANLIĞI
		Özel Kalem Hizmetleri	ÖZEL KALEM (REKTÖRLÜK)
		Strateji Geliştirme ve Mali Hizmetler	İDARİ VE MALİ İŞLER DAİRE BAŞKANLIĞI, STRATEJİ GELİŞTİRME DAİRE BAŞKANLIĞI
		Taşınmaz Mal Gelirleriyle Yürütülecek Hizmetler	İDARİ VE MALİ İŞLER DAİRE BAŞKANLIĞI
Yükseköğretimde Öğrencilere Yönelik İdari Hizmetler	SAĞLIK, KÜLTÜR VE SPOR DAİRE BAŞKANLIĞI, ÖĞRENCİ İŞLERİ DAİRE BAŞKANLIĞI		

Tablo 23. Performans Göstergelerinin İzlenmesinden Sorumlu Birimler

PERFORMANS GÖSTERGELERİNİN İZLENMESİNDEN SORUMLU BİRİMLERİdare Adı: **YALOVA ÜNİVERSİTESİ**

PROGRAM	ALT PROGRAM	PERFORMANS GÖSTERGELERİ	SORUMLU BİRİM
ARAŞTIRMA, GELİŞTİRME VE YENİLİK	ARAŞTIRMA ALTYAPILARI	Araştırma altyapısı projesi tamamlanma oranı	ÖZEL KALEM (REKTÖRLÜK)
	YÜKSEKÖĞRETİMDE BİLİMSEL ARAŞTIRMA VE GELİŞTİRME	Ar-ge'ye harcanan bütçenin toplam bütçeye oranı	ÖZEL KALEM (REKTÖRLÜK)
		Ar-ge sonucu ortaya çıkan ürünlere ilişkin alınan patent sayısı	ÖZEL KALEM (REKTÖRLÜK)
		Ar-ge sonucu ticarileştirilen ürün sayısı	ÖZEL KALEM (REKTÖRLÜK)
		Araştırma merkezleri gelir miktarı	ÖZEL KALEM (REKTÖRLÜK)
		Araştırma merkezlerinin sanayi ile yaptığı proje sayısı	ÖZEL KALEM (REKTÖRLÜK)
		BAP kapsamında desteklenen araştırma projeleri sayısı	ÖZEL KALEM (REKTÖRLÜK)
		Öğretim elemanı başına düşen ar-ge proje sayısı	ÖZEL KALEM (REKTÖRLÜK)
		Patent, faydalı model ve endüstriyel tasarım başvuru sayısı	ÖZEL KALEM (REKTÖRLÜK)
		Ulusal ve uluslararası kuruluşlar tarafından desteklenen ar-ge projesi sayısı	ÖZEL KALEM (REKTÖRLÜK)
		Uluslararası endekslerde yer alan bilimsel yayın sayısı	ÖZEL KALEM (REKTÖRLÜK)
HAYAT BOYU ÖĞRENME	YÜKSEKÖĞRETİM KURUMLARI SÜREKLİ EĞİTİM FAALİYETLERİ	Dezavantajlı gruplara yönelik sosyal entegrasyon ve kapsayıcılığa ilişkin yapılan faaliyet sayısı	ÖZEL KALEM (REKTÖRLÜK)
		Eğitim programlarına başvuran kişi sayısı	ÖZEL KALEM (REKTÖRLÜK)
		Mezunlara yönelik gerçekleştirilen faaliyet sayısı	ÖZEL KALEM (REKTÖRLÜK)

		Sürekli Eğitim Merkezi (SEM) ve Dil Merkezi (DİLMER) tarafından mesleki eğitime yönelik verilen sertifika sayısı	ÖZEL KALEM (REKTÖRLÜK)
		Tamamlanan sosyal sorumluluk projeleri sayısı	ÖZEL KALEM (REKTÖRLÜK)
		Üniversitenin çevrecilik alanlarında aldığı ödül sayısı	ÖZEL KALEM (REKTÖRLÜK)
YÜKSEKÖĞRETİM	ÖĞRETİM ELEMANLARINA SAĞLANAN BURS VE DESTEKLER	SCI, SCI-Expanded, SSCI ve AHCI kapsamındaki dergilerde öğretim elemanı başına düşen yayın sayısı	ÖZEL KALEM (REKTÖRLÜK)
		Yükseköğretim Kurulu tarafından belirlenecek öncelikli alanlarda sağlanan burslardan yararlanan doktora öğrenci sayısı	ÖĞRENCİ İŞLERİ DAİRE BAŞKANLIĞI
		Yükseköğretim Kurulu tarafından sağlanan araştırma desteklerinden yararlananların sayısı	ÖZEL KALEM (REKTÖRLÜK)
		Yükseköğretim Kurulu tarafından sağlanan yurt dışında yabancı dil yeterliliklerinin artırılmasına yönelik burslardan yararlanan sayısı	ÖZEL KALEM (REKTÖRLÜK)
		Yükseköğretim Kurulu, Türkiye Bilimler Akademisi ve TÜBİTAK bilim, teşvik ve sanat ödülleri sayısı	ÖZEL KALEM (REKTÖRLÜK)
	ÖN LİSANS EĞİTİMİ, LİSANS EĞİTİMİ VE LİSANSÜSTÜ EĞİTİM	Doktora eğitimini tamamlayanların sayısı	LİSANSÜSTÜ EĞİTİM ENSTİTÜSÜ
		Eğitim bilimleri kontenjan doluluk oranı	ÖĞRENCİ İŞLERİ DAİRE BAŞKANLIĞI
		Eğitimin program süresinde bitirilme oranı	ÖĞRENCİ İŞLERİ DAİRE BAŞKANLIĞI
		Fen bilimleri kontenjan doluluk oranı	ÖĞRENCİ İŞLERİ DAİRE BAŞKANLIĞI
		Kütüphanede bulunan basılı ve elektronik kaynak sayısı	KÜTÜPHANE VE DOKÜMANTASYON DAİRE BAŞKANLIĞI
		Kütüphanede bulunan öğrenci başına düşen basılı ve elektronik kaynak sayısı	KÜTÜPHANE VE DOKÜMANTASYON DAİRE BAŞKANLIĞI
		Kütüphaneden yararlanan kişi sayısı	KÜTÜPHANE VE DOKÜMANTASYON DAİRE BAŞKANLIĞI
		Lisansüstü öğrencilerin toplam öğrenciler içindeki payı	ÖĞRENCİ İŞLERİ DAİRE BAŞKANLIĞI
		Öğrenci başına düşen eğitim alanı	YAPI İŞLERİ VE TEKNİK DAİRE BAŞKANLIĞI
		Öğrenci başına düşen kapalı alan	YAPI İŞLERİ VE TEKNİK DAİRE BAŞKANLIĞI

		Öğrenci değişim programlarından yararlanan öğrencilerin oranı	ÖZEL KALEM (REKTÖRLÜK)
		Öğretim üyesi başına düşen öğrenci sayısı	ÖĞRENCİ İŞLERİ DAİRE BAŞKANLIĞI
		Sağlık bilimleri kontenjan doluluk oranı	ÖĞRENCİ İŞLERİ DAİRE BAŞKANLIĞI
		Sosyal bilimler kontenjan doluluk oranı	ÖĞRENCİ İŞLERİ DAİRE BAŞKANLIĞI
		Teknokent veya Teknoloji Transfer Ofisi (TTO) projelerine katılan öğrenci sayısı	ÖZEL KALEM (REKTÖRLÜK)
		Uluslararası kuruluşlarla ortak uygulanan eğitim programı sayısı	ÖZEL KALEM (REKTÖRLÜK)
		Yabancı dilde eğitim veren program sayısı	ÖĞRENCİ İŞLERİ DAİRE BAŞKANLIĞI
		Yabancı uyruklu akademisyen sayısı	PERSONEL DAİRE BAŞKANLIĞI
		Yabancı uyruklu öğrenci sayısı	ÖĞRENCİ İŞLERİ DAİRE BAŞKANLIĞI
		Yan dal ve çift ana dal programından mezun olanların toplam mezun sayısına oranı	ÖĞRENCİ İŞLERİ DAİRE BAŞKANLIĞI
	YÜKSEKÖĞRETİMDE ÖĞRENCİ YAŞAMI	Barınma hizmetlerinden yararlanan öğrenci sayısı	SAĞLIK, KÜLTÜR VE SPOR DAİRE BAŞKANLIĞI
		Beslenme hizmetlerinden yararlanan öğrenci sayısı	SAĞLIK, KÜLTÜR VE SPOR DAİRE BAŞKANLIĞI
		Öğrenci başına düşen sosyal donatı alanı	YAPI İŞLERİ VE TEKNİK DAİRE BAŞKANLIĞI
		Öğrenci kulüp ve topluluk sayısı	SAĞLIK, KÜLTÜR VE SPOR DAİRE BAŞKANLIĞI
		Sosyal, kültürel ve sportif faaliyet sayısı	SAĞLIK, KÜLTÜR VE SPOR DAİRE BAŞKANLIĞI
		Yükseköğretimde öğrenci başına barınma harcaması	SAĞLIK, KÜLTÜR VE SPOR DAİRE BAŞKANLIĞI
		Yükseköğretimde öğrenci başına beslenme harcaması	SAĞLIK, KÜLTÜR VE SPOR DAİRE BAŞKANLIĞI
		Yükseköğretimde öğrenci yaşamından memnuniyet oranı	STRATEJİ GELİŞTİRME DAİRE BAŞKANLIĞI
		Yükseköğretimde öğrencilere sunulan sağlık hizmetinden yararlanan öğrenci sayısının toplam öğrenci sayısına oranı	SAĞLIK, KÜLTÜR VE SPOR DAİRE BAŞKANLIĞI